

Фёдор Шкруднев

СБОРНИК

статей и публикаций

2012-2013 гг.

Часть II

ВЕРЮ

ЗНАЮ

Санкт-Петербург

Annotation

Перед вами Азбука и Грамматика Жизни. Текстами Познания можно назвать содержание статей, собранных на страницах Сборника, меняющего мировосприятие.

Большая часть Сборника посвящена Оздоровлению не только тела Человека, но и его мировоззрения и мировосприятия. Автор дает понимание, что такое есть болезнь, кто и как «управляет» процессами в нашем организме, что происходит сегодня вокруг нас.

-
- [Сегодняшние «проблемы» информационного поля нейтринного пространства и роль Программ «СветЛ» в этих процессах](#)
 - [Введение](#)
 - [Назначение информационного поля нейтринного пространства](#)
 - [Типы информационных полей](#)
 - [Опорная поверхность информационного поля](#)
 - [Использование информационных потоков](#)
 - [Биодатчики](#)
 - [Опасность увлечения протонными структурами](#)
 - [Приложение](#)
 - [Сердце и Комплекс «СветЛ» \(пособие, не только для хирургов\)](#)
 - [Введение](#)
 - [Ученики и Технологии исследования с Николаем Левашовым](#)
 - [«Конспект по статье Доктора Ричарда А. Блэсбанда с небольшими дополнениями и комментариями Richard A. Blasband, MD»](#)
 - [Небольшое отступление](#)
 - [Приложение](#)

- Рак, как форма существования клетки. Комплекс «СветЛ», как недопущение (исправление) этого состояния
 -
 - Влияние внешней среды
 - Внутренние факторы
- Дышать на «СветЛ» или не дышать
 - Вот в чем вопрос
 - Механика процесса дыхания
 - Мнение Дилетанта от Науки...
 - Контроль вдыхаемой смеси
 - Память легких
 - Система обмена
- Как работает сердце, когда нужен Комплекс «СветЛ»
- Дополнение к публикации о Браслетах «СветЛ»
- Зачистка истории. Кинокефалы
- Комплекс «СветЛ», позвоночник Человека и иные «чудеса в природе»
 -
 - Не НАУЧНАЯ (не медицинская) точка зрения
 - Основы биологии пьезоэлементов и Программы «СветЛ»
 - Введение
 - Костный скелет человека
 - Мышечный скелет человека
 - В чем функции защиты?
 - Изменение структуры мышц
 - Биопьезоэлементы
- Физика процесса установки Генератора («Пси-Генератора») в Комплекс «СветЛ»
- Приложение 1 (а)
 - Пояснение к заполнению бланка для допуска к взаимодействию с «главной матрицей генерации», а также к «главному рубильнику» («включателю» и «выключателю» всех Генераторов Н. Левашова)
 -
 - Последовательность проведения работы:
 - Бланк к заполнению. Заполняется лично
- Новогодняя сказочка...

- [Зеркало не его души...](#)
 -
 - [Вступление](#)
 - [Стратегический замысел «операция: люди нашего Движения»](#)
 - [За ТРИ месяца до 11 июня 2012 года](#)
 - [За месяц до 11 июня 2012 года](#)
 - [За четыре дня до 11 июня 2012 года](#)
 - [После 11 июня 2012 года](#)
 - [На 40-й день поминания](#)
 - [Через 4 месяца после 11 июня 2012 г](#)
 - [После СОБОРА 01.12.2012 г](#)
 - [Комментарии Дилетанта от Науки, Политики и Технологий...](#)
 - [Комментарии Дилетанта от Науки...](#)
 - [Послесловие или что уже сделано](#)
 - [Благодарности!](#)
 - [Зазеркалье Зеркала Не Его Души](#)
 -
 - [О Движении...](#)
 - [О Руководительнице \(«жрице»\)](#)
 - [Об «Испанском Рупоре»](#)
 - [О мадам «наследнице»...](#)
 - [Мнение Дилетанта от Науки...](#)
 - [Причины возникновения заболеваний \(фрагменты из трудов Н. В. Левашова\)](#)
-

Фёдор Дмитриевич Шкруднев
Сборник статей и публикаций 2012–
2013 гг. В двух частях. Часть II

**Сегодняшние «проблемы»
информационного поля нейтринного
пространства**

Введение

В процессе формирования систем жизнеобеспечения предполагалось, что информационное поле нейтринного пространства не претерпит изменений в процессе его эксплуатации, так как оно не подвержено внешним изменениям, в частности, со стороны протонных структур (в связи с их неорганизованностью). На действия же по попыткам ликвидации информационного поля нейтринного пространства (в дальнейшем ИПНП) всегда сработает комплекс систем жизнеобеспечения, рассчитанный и на восстановление ИПНП. Однако в последнее время наблюдается процесс уничтожения ИПНП, изменения его структуры, информативной значимости, неадекватная обратная связь. Это можно наблюдать, не отрываясь от экранов телевизоров, по высказываниям и деятельности не только наших «руководителей» (так называемой политической и иной элиты), но и «руководителей» других, «ведущих и развитых стран в мире», а также всех тех, кого принято называть «влиятельными политиками», бизнесменами, топ-менеджерами высшего звена и т. п.

Рассмотрим некоторые причины этого явления и попытаемся дать ответ на вопросы по проблемам восстановления ИПНП, по крайней мере, в тех рамках, которые были 1372 года тому назад.

Назначение информационного поля нейтринного пространства

Любое космическое тело, на котором предполагается развернуть активную биологическую жизнь, должно удовлетворять многим условиям, в частности, по альбедо, массе, условиям движения и многим другим. Для обеспечения всех условий, учитывая, что не существует идеальных космических тел, и **создаются системы жизнеобеспечения, предназначенные не только для собственной защиты, обеспечения существования биоструктур, но и поддержки автономной среды, в которой существует и развивается жизнь.**



Рис. 1. Шесть планетарных сфер Земли

- 1. Физически плотная сфера, слияние материй ABCDEFG.*
- 2. Вторая материальная сфера, ABCDEF.*
- 3. Третья планетарная сфера, ABCDE.*
- 4. Четвертая планетарная сфера, ABCD.*
- 5. Пятая планетарная сфера, ABC.*
- 6. Шестая материальная сфера, AB.*

Системы жизнеобеспечения располагаются на выбранной планете так, чтобы оптимальным образом использовать все преимущества планеты (по условиям) и максимально нейтрализовать недостатки.

Учитывая, что системы жизнеобеспечения являются автономными системами преобразования энергии, получаемой от главного источника – Солнца и Космоса, от работы этих систем зависит не просто развитие самой жизни, но и сам процесс развития, то есть **системы жизнеобеспечения должным образом формируют процессы познания, передаваемые для исполнения биологически активным структурам.**

Из симметрии известно, что слабый сигнал обладает максимальной информационной мощностью, поэтому для формирования информационного поля изначально было выбрано именно нейтринное поле или нейтринное пространство.

Это было учтено Н. Левашовым при создании так называемого «Генератора Темной Материи», который является основной составляющей всех созданных Программ «СветЛ» (см. Н. Левашов «Источник Жизни» том 1-10).

Типы информационных полей

Могут существовать только два типа информационных полей – сильное и слабое (названия условные).

К сильному информационному полю относят протонные поля, построенные в протонном пространстве на базе связующего протонного атома с достаточно плотным зарядовым эквивалентом и возможностью автономно и без участия систем жизнеобеспечения формировать собственные зарядовые эквиваленты. Эти поля, как правило, имеют малый радиус действия (не более нескольких сотен километров), но большую информативную емкость, обусловленную свойством самого протонного атома. Поле формируется в виде линзы и при достижении критического значения зарядового эквивалента «сцепляется» с любым энергетически активным пространством для обмена зарядами, что переводит протонное информационное поле в разряд полей-вампиров. **Протонное поле нельзя ликвидировать после набора им критической массы, так как тогда придется ликвидировать не только Солнце, но и Космос, как источники положительного зарядового эквивалента.**



Рис. 2. Втекание и вытекание первичных материй из планеты

1. Ядро планеты.
2. Пояс магмы.
3. Кора.
4. Атмосфера.
5. Вторая материальная сфера.
6. Циркуляция первичных материй через поверхность планеты.
7. Отрицательные геомагнитные зоны (нисходящие потоки первичных материй).
8. Положительные геомагнитные зоны (восходящие потоки первичных материй).

В процессе формирования критического зарядового эквивалента нельзя проникнуть в центр протонного атома для изменения функции построения поля, так как зарядовый эквивалент самого протонного атома совместим с предельным зарядовым эквивалентом самой Солнечной системы, и при несовершенстве системы жизнеобеспечения происходит спонтанное накапливание заряда с информационной плотностью, достаточной для выравнивания альбедо планеты даже путем ее уничтожения.

Додекаэдральная структура протонного атома позволяет связывать любые системы контроля и использовать их по своему усмотрению, в частности, системы, построенные на базе пьезомагнетиков. Это и применено в **Программах «СветЛ»** и, в частности, при их работе на «улучшение возможности «приема» информационных потоков Мозгом Владельца Комплекса «СветЛ». Отметим еще раз то, что **информационное поле протонного пространства (в дальнейшем ИППП)** не может быть создано самой системой жизнеобеспечения, так как это поле в короткий срок ликвидирует саму систему жизнеобеспечения. Условно можно сказать, что Мозг не создает специально раковых клеток.

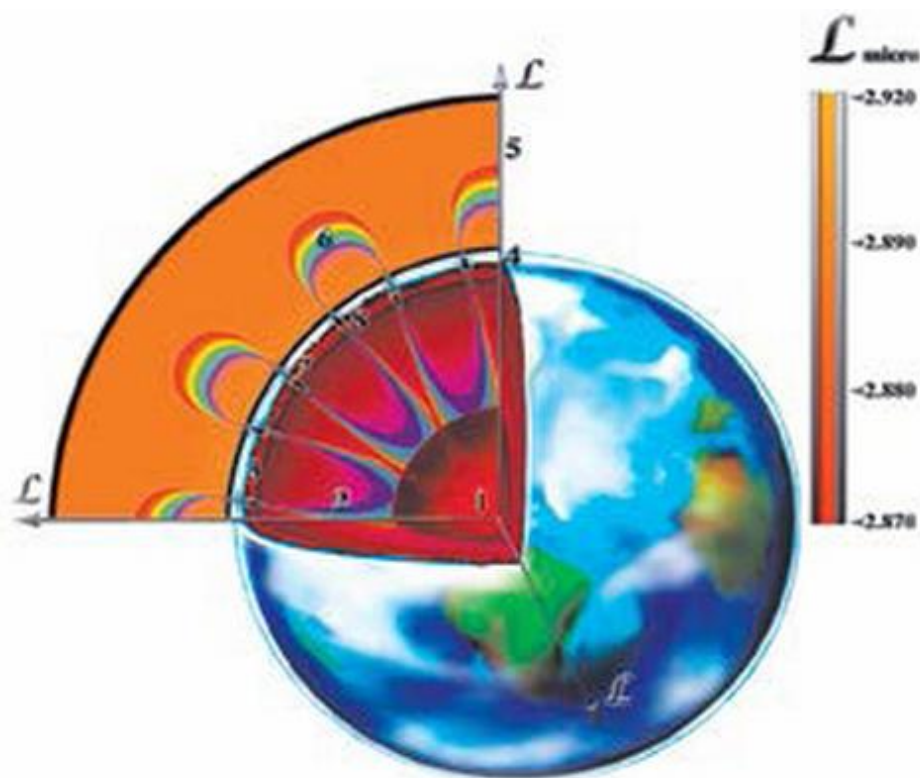
Информационное поле нейтринного пространства в сечении напоминает колесо. Центр разделен на 12 секций, защита (или поверхность внутреннего шара) обеспечивает неприкосновенность информации со стороны внешнего воздействия.

Внешний контур – это «паутина», достаточно плотно окружающая космическое тело, и связь – это каналы связи с центром как для информации центра об изменениях внешней среды, так и для обеспечения процесса интеллектуального развития биоструктур.



Рис. 3. Информационное поле нейтринного пространства

Условный разрез протонного информационного поля. В центре формируется пространство информационного обеспечения, поле защиты – фазированный заряд, «присоски» – сцепление с любым

энергетически активным полем, обменные спирали – захват, отсеивание, калибровка обменных зарядов (информационный односторонний обмен с любым энергетически активным полем). Для чего нужна калибровка?

К слабому информационному полю относится **информационное поле нейтринного пространства (ИПНП)**. Представим себе детский воздушный шар, разделенный внутри на секции.

От шара во все стороны расходятся «спицы», то есть каналы связи, и эти спицы упираются в замкнутый внешний полый шар изнутри. Для Земли толщина внешнего шара составляет примерно 22 км, и представлен он в виде паутины нитей, связанных так, что любое изменение условий в этой среде становится известным, и времени на ликвидацию негативных последствий достаточно.



Рис. 4. Условный разрез протонного информационного поля

В смысл существования любого информационного поля протонного пространства заложено свойство не пересекаться с однотипным полем, то есть число таких полей может быть неограниченным, но программа у них одна – восстановление альбедо космического тела.

Надо отметить, что «иголки», упирающиеся в контур защиты, не должны обладать энергетической мощностью, чтобы не разрушить защиту и не ликвидировать сам центр. Поэтому из всех типов

пространств и выбрано нейтринное (как наиболее слабое в плотности заряда).

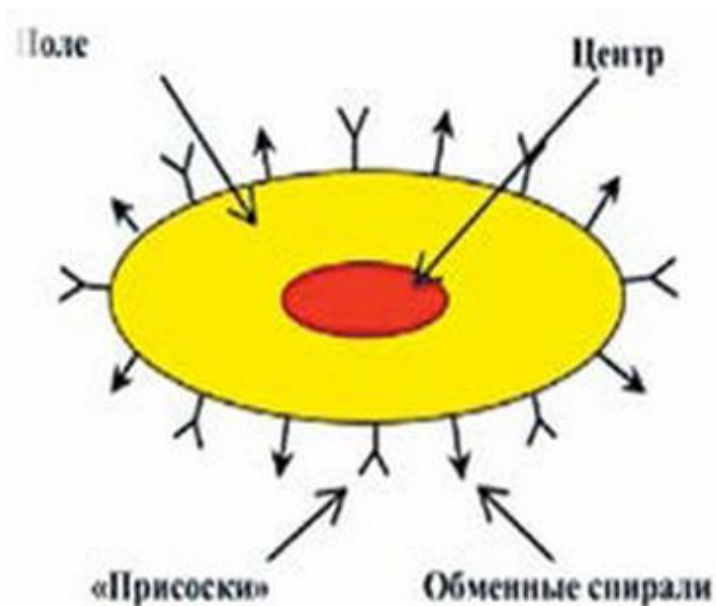
Однако в построении ИПНП есть и некоторые недостатки, например, если убрать «иголки» с одной стороны, возрастает информационная плотность с другой (при неизменной внешней поверхности), что может привести к ликвидации центра (взрыв центра), поэтому для недопущения этого приходится снижать плотность внешней поверхности, что в итоге может привести к ее ликвидации, то есть смысла существования самого ИПНП.

Можно добавить, что информация о структуре ИПНП была известна давно, но единственное, что было сделано с этой информацией (в силу несовершенства на то время обратной связи) – это создание колеса как основы технического прогресса. Однако на одном колесе далеко не уедешь, его можно использовать только в цирке, причем высота сидения определяется только качеством колеса и искусством наездника. Тогда возникает резонный вопрос – может ли быть наездник и какая должна быть опора. Все это сегодня относится к так называемой «современной науке» и индивидуумам, ее представляющим. Особенно когда индивидуумы не способны разобратся (а скорее всего им просто не дано) в подобном.

Опорная поверхность информационного поля

Рассмотрим процесс сцепления ИППП с ИПНП. Это чрезвычайно важный вопрос, который затрагивает формирование опорной поверхности. Таких поверхностей может быть несколько, так как ИППП не пересекаются друг с другом. Любое ИППП формируется в местах с достаточным для обменного процесса с ИПНП. В чем особенность такого обменного процесса? Плотность ИППП возрастает к центру, ликвидация оболочки не влияет на центр, так как она самовосстанавливается за счет притока положительных зарядов из Космоса и за счет выбранных октав магнитных импульсов от Солнца.

Скорость набора зарядов зависит от добротности системы жизнеобеспечения.

Ранее указывалось, что несовершенство системы жизнеобеспечения, в частности, несогласование времени работы, накопленное за многие столетия этой работы, негативная роль Луны, как фактора накопления альбедо, неадекватная реакция биоструктур в попытке изменить, например, течение рек, и многое другое способствуют формированию ИППП.



Рис. 5. Магнитосфера Земли

Но ИППП не может существовать само по себе – необходимы не только условия существования, которые обеспечены несовершенством системы жизнеобеспечения, но и смыслом. Энергетический поток для космического тела должен быть согласован с внешней средой и поэтому изменение альbedo, как фактора неустойчивости космического тела, определяет и программу, автоматически сформированную в ИППП, – удаление причины несогласования альbedo. Здесь нет функции специального уничтожения именно ИПНП – существует только программа выравнивания альbedo, и если этому мешает ИПНП, то это поле и уничтожается путем аннигиляции. Так как ИПНП и ИППП используют для своей работы одни и те же частоты магнитных импульсов (Солнце), то нет проблемы в процессе сцепления. Далее обменные потенциалы просто приводят, в первую очередь, к ликвидации контрольных структур, построенных как на базе, например, пьезомагнетиков, так и на базе биоструктур. Однако такое уничтожение приводит к изменению плотности ИПНП в месте размещения ИППП, при этом происходит либо перераспределение плотности (примерно так же, как если бы информационные потоки, связанные с производством интегральных схем, ложились бы не в центры интеллектуального развития, а на острова Полинезии, жители которых, получив информацию об этих схемах, стали бы к ним добавлять по привычке ручку из бамбука, чтобы было удобнее ловить рыбу и забивать гвозди).

Это уже напоминает нагрузку на колесо при выступлениях в цирке. Появление такой нагрузки фиксируется гравитационными частотами и переходит в разряд внешнего управления, то есть появляется прямая возможность управления со стороны Гравитационного Репера Системы (см. А. Хатыбов «Основы небесной механики»). При таком управлении теряется сам смысл существования ИПНП, так как при изменении свойств «колеса» его либо латают, либо выбрасывают. Латание – это добавление «камней» (ИППП) под колеса. Но существует и другой режим – уменьшение плотности ИПНП, тогда информационные потоки не перераспределяются и любое ИППП, встречая уменьшенную плотность ИПНП, может не набрать критической плотности заряда, и тогда можно по реперу расположения ИППП просто его ликвидировать. Ликвидация таким образом опорной поверхности не приводит к внешнему влиянию Гравитационного

репера, и за определенное время можно перестроить систему жизнеобеспечения, согласовав ее с условиями существования космического тела, в первую очередь, с условием ненарушения альбедо.

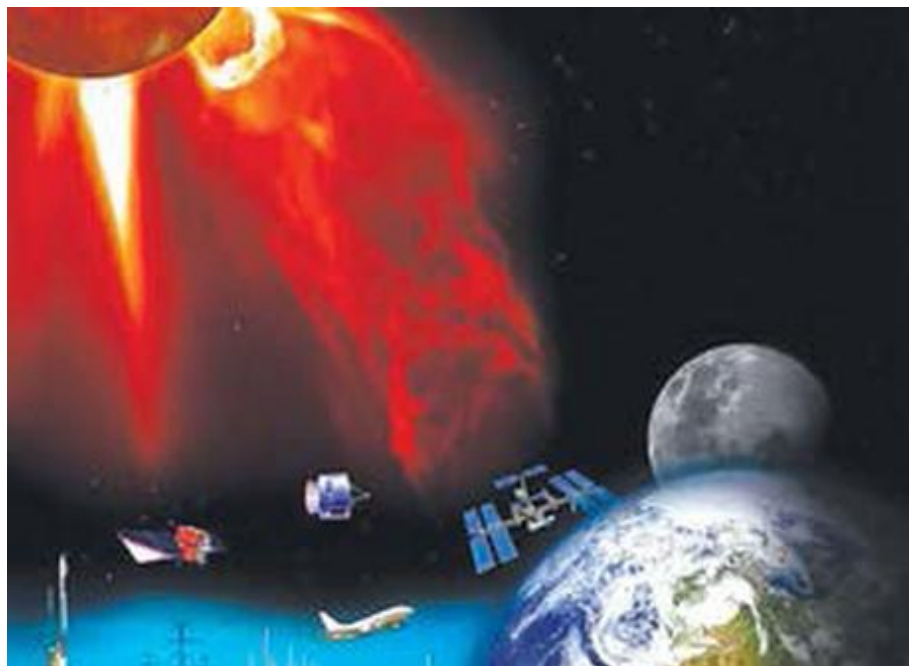
При этом ИППП принимается, как обычно, за внешний объект, нарушающий структуру ИПНП и уничтожается. Даже если более чем на 99 % снизить плотность ИПНП, это не приведет к уничтожению центра, но только поможет, в первую очередь, обнаруживать и уничтожать все ИППП.

Отметим, что трансляция информационного обмена и информационной аномалии – ИА (не путать с криком осла) – в плотной зарядовой среде привела к несовместимым с точки зрения смысла существования биоструктур, конкретным физическим единицам измерения. Незнание действительных значений этих величин приводит к казусам типа клонирования живой клетки, мутации биоструктур и т. д... Но это изменение функции обратной связи, что влечет за собой автоматически появление ИППП. Откуда это появилось?

Именно из-за неверной трансляции информационных потоков смысл поля преобразован в колесо, а энергетическая величина – в лошадиную константу (1 лошадиная сила = 746 ватт). **Таким образом, все физические величины опосредованно были переведены через лошадиную силу в эталоны.** Однако ИППП не использует лошадиную силу, а построено именно на константах Солнечной Системы, что усложняет борьбу с ним, так как изменение свойств систем контроля за внешней средой не позволяет вовремя реагировать на эти изменения. Поэтому немаловажной задачей является формирование нормального мировоззрения и привязка его в первую очередь к системам контроля, чему, собственно, и способствует **Комплекс «СветЛ»** относительно владельца Комплекса. Рассмотрим некоторые вопросы, связанные с информационным обеспечением биоструктур и «помощи» Программ «СветЛ» в этих немаловажных процессах.

Использование информационных потоков

В древности, когда необходимо было построить дом, житель Земли последовательно приводил к месту предполагаемого строительства различных животных, и их поведение определяло, надо на этом месте что-либо строить или нет. Но животные не только махали хвостом – они передавали огромное количество информации. Человек же, не имея транслятора, не мог идентифицировать звуки и то, что животные передавали через антипротонное пространство, или, как сейчас принято говорить, на уровне подсознания.



Рис. 6. Энергетическая защита

1. Физически плотное тело.
2. Защитная, изолирующая оболочка.

ΔL – перепад мерности микропространства.

A, B, C, D, E, F, G – первичные материи, образующие наше пространство-вселенную.

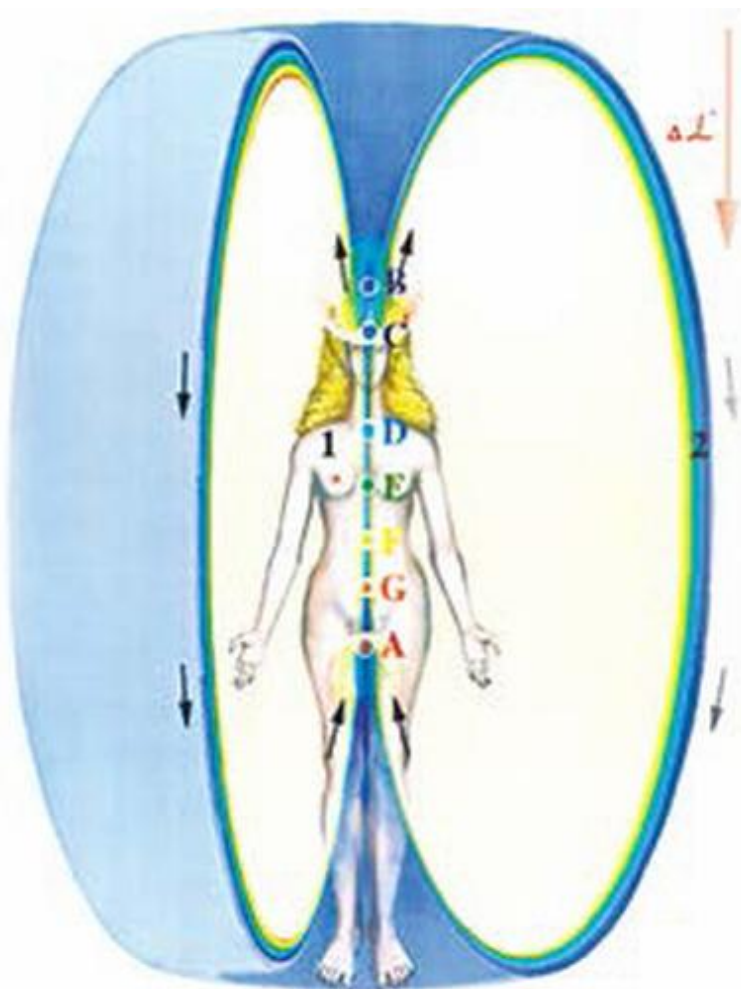
Это связано в первую очередь с пренебрежением к тем, кто, с точки зрения человека, стоит на ступень ниже его развития, и во-вторую – с различием решеток биоструктур (**все животные в основе лимфы имеют додекаэдральную структуру, и обмен информацией с человеком возможен только в случае, если у человека хотя бы часть Мозга имеет эту же структуру**). Здесь следует заметить, что **основой «Генератора Темной Материи» является именно додекаэдральная «структура», которая через Тор как переходный сегодня «механизм» способна действующую структуру Мозга (в основе своей – кубическую) постепенно трансформировать в родную додекаэдральную, что именно сегодня – крайне важно и необходимо**). Сегодня прогресс человечества выразился в создании средств массовой информации – телевидения, радио, печатных изданий в части информационного обмена, но не более. Для достижения гармонии с природой, **Человеку сегодня необходимо преобразование структуры Мозга в нормальную додекаэдральную структуру, что позволит не только выполнять свои функции, но и иметь достоверную информацию от биоструктурных датчиков**. И в этом случае **Комплекс «СветЛ» сегодня крайне востребован у большинства людей, которые Старой системой Управления в целях реализации несостоявшегося плана 2012 года были практически «приговорены к уничтожению» за ненужность** (см. «Основы Формирования Человечества» часть 1–4).

Наиболее близко к общению с животными подошла женщина, которая корректировала свои действия даже по воспитанию детей после обмена информацией с животными. Замечено, что к женщине животные относятся лучше, чем к мужчине, считая его трутнем, а женщину – основой рода и кормилицей.

У женщины по-иному построена не только логика, но и структура информационного обмена. (Этим и объясняется разделение Комплекса «СветЛ» и его Программ на «Женские» и «Мужские»).

Когда женщина говорит «НЕТ» на притязания мужчины, это не значит, что она ему отказывает, а всего лишь: «Найди Естественный Транслятор», то есть активные точки лимфоузлов на ее теле. В то же время «ДА» должно насторожить – «Досрочно Амнистируют». Женская логика, в отличие от мужской, построена на противоречиях, но это не значит, что у нее малый словарный запас. Как показывает практика, все женщины одного генотипа имеют одинаковый словарный запас, вопрос состоит только в том, как он используется. Как пример можно привести словарный запас некой особи, объявившей себя на известных (в узких кругах) конференциях (проводимых ярко выраженным генотипом с утраченной уже «связью с информационной Системой») «способной выключать и включать» «Генераторы». Этот словарный запас, как только особь отрывается от чтения текста, написанного для нее, составляет не более (подсчитано слушателями) 23 слов так называемого «лагерного жаргона». Известно, что чем меньше словарный запас женщины (который внешне воспринимает мужчина), тем она более удачно выходит замуж (к особи это не относится).

Возьмем для примера словарный запас (примерно 30 слов) Элочки из «12 стульев» И. Ильфа и Е. Петрова. Это не слова – это команды, например:

ХО – хиральная особа;

ХО – Хартман, отойди (Хартман – название мужчины как магнитной аномалии);

ХО – хочешь, отдохнем, и т. д.

Эти команды произносились, как было описано, в различных тональностях, и, соответственно, вслед за командой в другом пространстве шла подробная информация, достаточная для детализации любых процессов. **Чем меньше внешний словарный запас, тем более высокоорганизованный информационный обмен** (и это к указанной выше особи – не относится). У мужчины же, наоборот, – при большом внешнем словарном запасе отсутствует двойной смысл, то есть он вынужден все подробности сообщать вслух, что утомляет слушателя. Скорость информационного обмена в разных пространствах различна и на то же, что женщина может передать в течение 1 секунды, мужчина тратит не менее суток (примерно 128 листов текста). При передаче информации из систем жизнеобеспечения некоторые мужчины могут слышать музыку (обычно это время с 3

часов 30 мин до 4 часов 30 мин местного времени), но не могут ее дешифровать и днем пытаются (те, кто имеет музыкальное образование) восстановить услышанное, то есть транслировать. Все великие композиторы – мужчины. Но эта музыка предназначена женщинам, и они ее получают уже в исковерканном виде на концертах. С другой стороны, все заслуженные экстрасенсы – женщины. Им не надо пояснять мужчине что-либо, так как мужчина просто выполняет их команды, не понимая, почему это происходит (и создает научные институты для исследования этих явлений). Так как мужчина, как правило, не понимает команд женщины, то она, зная о гравитационной основе Мозга у мужчины (см. А. Хатыбов «Яблоко Ньютона»), доносит до его сознания смысл своих выражений с помощью инерционной массы, например, утюга или скалки (**чем тяжелее, тем доходчивее**).

Замечено, что при повышении внешнего словарного запаса женщина ускоряет речь, то есть пытается быстрее передать команды, чтобы согласовать их с действительным текстом, а мужчина наоборот – замедляет речь. Не имея командной структуры, все необходимое выбирается из словарного запаса, а на это уходит больше времени.

ПРЕДУПРЕЖДЕНИЕ. Если Вы заметите в словарном запасе племени Юмба-Нюмба одни междометия, бросайте все и бегите от них, иначе рискуете попасть в полную зависимость от их воли. Так как действительный словарный запас их Вам неизвестен, Вы не знаете, что они из Вас могут сделать – либо шашлык, либо выючное животное, либо еще что-нибудь.

Командный язык как основа общения лучше всего разработан у немцев, поэтому их и приглашали в правители.

Биодатчики



Рис. 7. Лунная (ночная) радуга – уникальное явление

Что такое биодатчики? Это биоструктуры, информирующие как внешнюю среду, так и через внешнюю оболочку системы жизнеобеспечения саму систему о происходящих изменениях.

Какие изменения может претерпевать внешняя среда в условиях ее защиты системой жизнеобеспечения?

Это голографические изменения, то есть изменения в оптических преобразованиях пространства, это появление магнитных аномалий (Хартман), электрических аномалий (Кюри), гравитационных аномалий (Рентген), искажение резонансных контуров обратной связи, изменение свойств резонансного усилителя (редуктора), нарушение газовой среды или соотношения парциальных давлений газов и многое другое. Каждое такое искажение может привести к мутации биоструктур, поэтому при любом нарушении следует немедленный ответ. Кроме того, контролируется эталонное время тактового цикла при информационном обмене. Это далеко не полный перечень функций биодатчиков.

Для выполнения своих функций биодатчики должны иметь додекаэдральную структуру контрольных элементов, резонанс или повышения зарядового эквивалента в которых и вызывает

автоматически тревогу, то есть подачу соответствующего сигнала. Если на Вас лает собака, это значит, что Ваше магнитное поле превышает норму в этот момент и вносит искажения во внешнюю среду.

Если гусиная стая вдруг начинает голосить и бросается на Вас, значит, Вы нарушили газовую среду, поэтому нельзя употреблять в пищу то, что может нарушить среду в момент, когда Вы, например, пасете гусей. Кстати выражение «гуси спасли Рим» пришло из древности, оно означает, что те, кто пытался захватить Рим, что-то не то съели перед атакой, но биодатчики на это сработали, а защитники Рима, видимо, заметили, что употребляют в пищу нападающие и в качестве биодатчиков использовали гусей, а не собак или кошек.

Известно выражение «собака друг человека». То, что собака очень точно воспроизводит команду системы жизнеобеспечения и пытается информировать об этом человека (предварительно дешифровав текст), не означает, что человек ее понимает. Обычно он со скальпелем влезает собаке в ионную структуру ее Мозга и пытается там найти аналоги своего Мозга. **(Но уже установлено, что владелец Комплекса «СветЛ» подобных «огрехов», даже в научных целях, не допускает).** В силу своего несовершенства человек не может самостоятельно расшифровать тот текст, который ему на уровне подсознания передает собака, сообщив предварительно команду. Она может даже отмахивать тактовый отрезок текста, чтобы было яснее, но это воспринимается лишь как хорошее отношение собаки к человеку.

Опасность увлечения протонными структурами

Как отмечалось ранее, ИППП формируется в автономный объект при достижении определенной критической неинерционной массы. Это то состояние, когда ИППП может самостоятельно воспроизводить программу, имеющую своей целью восстановление альбедо Земли. Конечно, для создания критической массы необходимы значительные затраты, но эти затраты самой системы жизнеобеспечения, вернее, ее разбаланса. В то же время, ИППП, оформившись в самостоятельную структуру, может использовать те образования, которые используются и системой жизнеобеспечения, в частности, системами контроля.

Это позволяло им до последнего времени использовать саму систему контроля для собственных нужд, корректируя ее по своему усмотрению. Например, для подготовки убийц-роботов в настоящее время все еще используются средства массовой информации – телевидение, радио, печать.

Новая вмененная Родная программа систем жизнеобеспечения (см. «Основы Формирования Человечества» часть 1–4) имеет своей целью устранить ненужные генотипы и построить в дальнейшем Родное общество, полностью подчиненное текущей системе жизнеобеспечения. Однако в этом случае и внешняя среда должна соответствовать выполняемой программе, а функции контроля внешней среды возложены на биодатчики, реакцию которых никто и не пытается дешифровать. В этом и «зарыта» одна из главных опасностей. ИППП, имея один тип атомной структуры (по связи), могут просто изменить исходное соотношение потенциалов у систем контроля и подчинить этот контроль себе, при этом производится изменение внешней структуры ИППП и создается Информационная Аномалия. Общая норма (Информационно-Голографическая Основа Геоструктурного Обмена) поля снижается и повышается зависимость от ИППП. Это снижение поля приводит к увеличению дебилов, то есть тех, кто подвержен влиянию средств массовой информации. К их числу уже можно отнести и правителей, а их реакция на происходящее только усиливает этот процесс, например, сейчас стремительно растет

проституция, наркомания, гомосексуализм, лесбиянство и т. д., и все это усиленно рекламируется средствами массовой информации, что еще раз подтверждает вывод о том, что все управление этими средствами находится под влиянием ИППП. В этой связи владельцы Комплексов «СветЛ» гарантированно защищены от подобного воздействия. Но здесь нужно понимать, что «пассивное поведение владельца относительно происходящих процессов» вокруг него, может не дать ожидаемых результатов в развитии Мозга. Об этом неоднократно говорил и писал в своих трудах Н. Левашов.

Приложение

Таблица наиболее применяемых команд:

ИА – Информационная Аномалия (срыв нитей связи);

ИГО-ГО – Информационно-Голографическая Основа
Геоструктурного Обмена (норма);

ГА – Газовая Атака (изменение газовой среды);

ГAB – Голографический Автономный Выброс (по запаху
изменение оптики);

КАРР – Как Активизировать Резонансный Редуктор (изменение
заряда среды);

КРЯ – Кюри растет явно (превышение электрического
потенциала);

ХРЮ – Хартмана – резус юлит (образование обратной спирали
магнитного импульса);

МУ – Музыка Услышана (прием музыкальных команд систем
жизнеобеспечения);

АПЧХИ – Автономное Поле, Числовая Характеристика
Информации (единственная команда, доступная и человеку).

Эту таблицу можно продолжить, но она приведена как пример, а полную таблицу можно составить, проведя крупномасштабные исследования, чем сегодня и занимается указанный выше генотип с особью, о которых упомянуто как о примере употребления малого количества слов.



Рис. 8. Корова молочной породы

Если биоструктура не позволяет использовать ее как приемопередатчик, она не нужна и может быть ликвидирована.

Кстати, наиболее любимое имя для кошки – **МУРКА** (Малый Усилитель Резонансного Контура Автономный). Вполне возможно, что сама кошка попросила себя так называть. Постоянную связь с информационным полем имеют коровы – постоянно жуют, то есть формируют фон для приема информации. Эту же роль выполняет жвачка – американцы просто решили догнать коров по интеллекту.

08.09.2013 г.

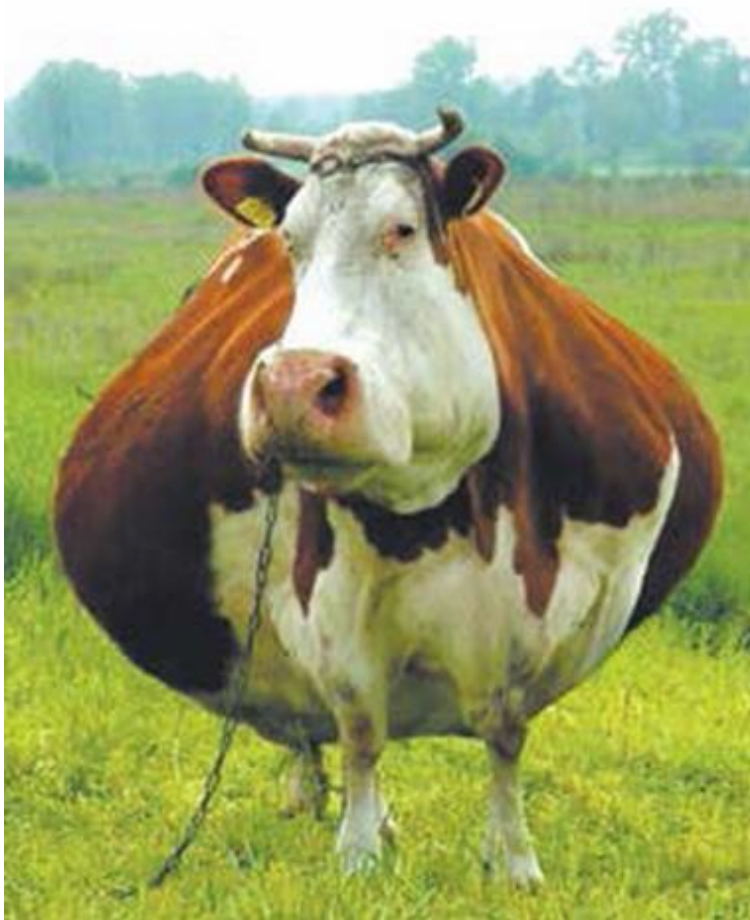
Из серии статей «Знания от На_чала»

Сердце и Комплекс «СветЛ» (пособие, не только для хирургов)

Введение

Сердце, как один из органов человеческого тела, имеет некоторое отношение к существованию человека.



Рис. 1. Сердце человека

Его можно заменить на искусственное, произвести над ним любую операцию, пересадить от одного пациента другому. Все эти универсальные свойства относятся только к сердцу. Нельзя, например, пересадить легкие или поджелудочную железу, селезенку. Можно избирательно пересадить почку, пришить на место палец или **даже голову**. Медицина располагает неограниченными возможностями для проведения хирургических операций, потому настоящее пособие будет мешать благородным порывам пристать с ножом к сердцу.

В отличие от остальных органов, для **сердца разработан незначительный список недугов (инсульт, инфаркт, ишемическая болезнь)**, с которым без труда справляются хирурги. Все недуги возникают, как правило, от плохого питания и от неадекватного

поведения окружающих. Особенно это стало наблюдаться в последнее время.

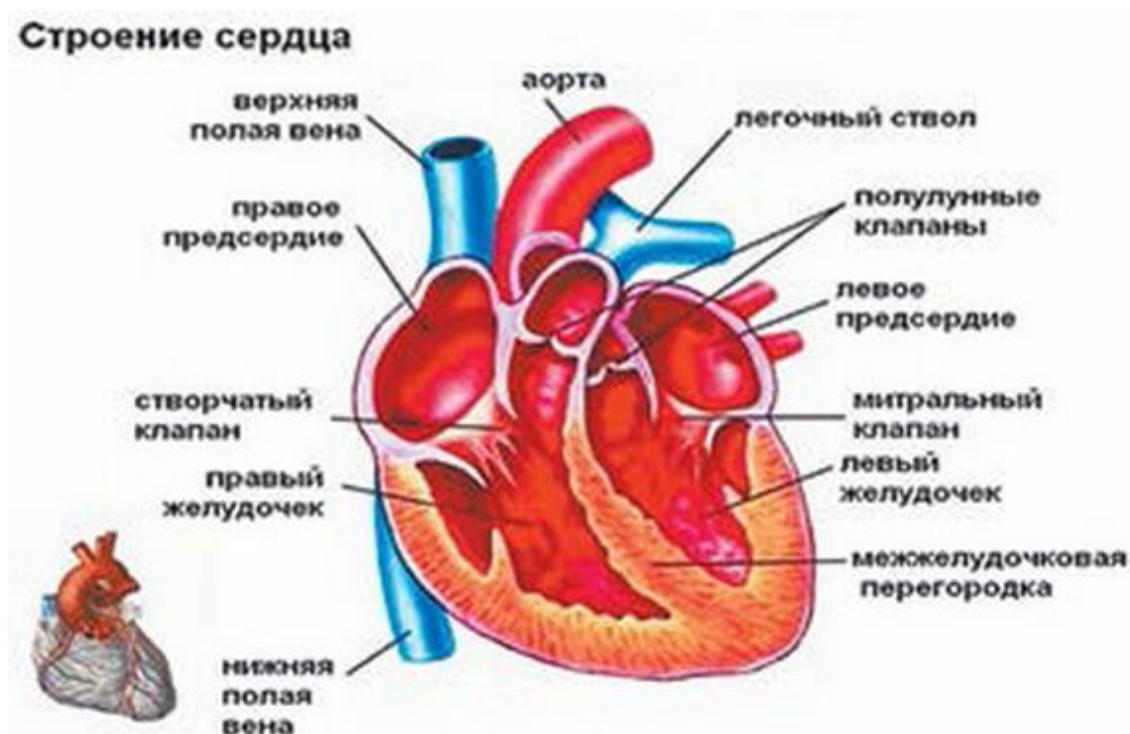
Обменные процессы в организме человека:

Как и любой живой организм, **человек что-то съедает и что-то выбрасывает**. При этом для съедания имеем только рот, а для выброса – прямую кишку и мочеточник. **Наоборот – в редких случаях**. Общепринято, что это было создано исключительно для удобства использования. Известно, что переработкой пищи заняты желудок, кишечник, печень, железы, а переработкой растворов – почки и мочеточники.



Рис. 2. Строение пищеварительной системы человека

Сердце в переработке пищи участия не принимает, и потому ему достаются остатки того, что подготовлено к выбросу.

Важную роль играет скорость обменных процессов. Если вы возьмете таблицу физико-химических свойств элементов Флерова, то обратите внимание на время существования химических элементов.



Рис. 3. Строение мочевыделительной системы человека

Там есть альфа- и бета-распады, при распаде можем получить и гамма-излучение. Любое живое существо, как в материальном, так и в гуманоидном состоянии, не имеет в своей основе (живой клетке) вечно живущих структур, а также структур с возможностями альфа-распада, произвольного распада, гамма-излучения, а также бета-плюс. Все структуры построены только на возможностях бета-минус распада (правая часть таблицы Флерова). Однако в таблице приведены только материальные структуры – то, что можно пощупать и измерить. **О неинерционной массе и нематериальных структурах науке не известно**, однако именно они и задают скорость проведения обменных процессов. Науке также неизвестно и о «генерации Темной Материи», которая используется в Комплексе «СветЛ» и «работает» на НЕ материальном уровне, как Человека, так и объектов, на которые могут иметь «воздействие» (заданное воздействие) Программы «СветЛ» в соответствии с поставленной и решаемой задачей через, так называемый, «Генератор Темной Материи» (Пси-Генератор), созданный Н. В. Левашовым и описанный в его трудах (см. «Источник Жизни» том 1-10, «Сущность и Разум» том 1–2).

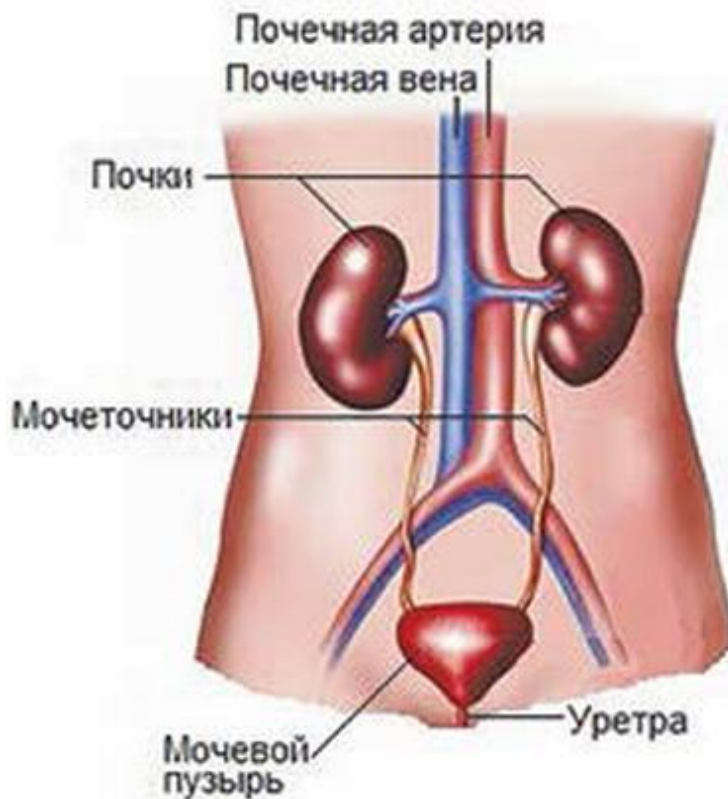

Рис. 4. Единство законов развития микро и макрокосмоса от РНК до матричных пространств

Любой человек имеет «ауру», и в ней нет радиационных частот. Эффект Кирлиан показывает, что излучение, создаваемое клетками, содержит только частоты, входящие в бета-минус распад. Что и фиксировалось многочисленными опытами в рамках «тестирования» Комплекса «СветЛ» и его Программ.

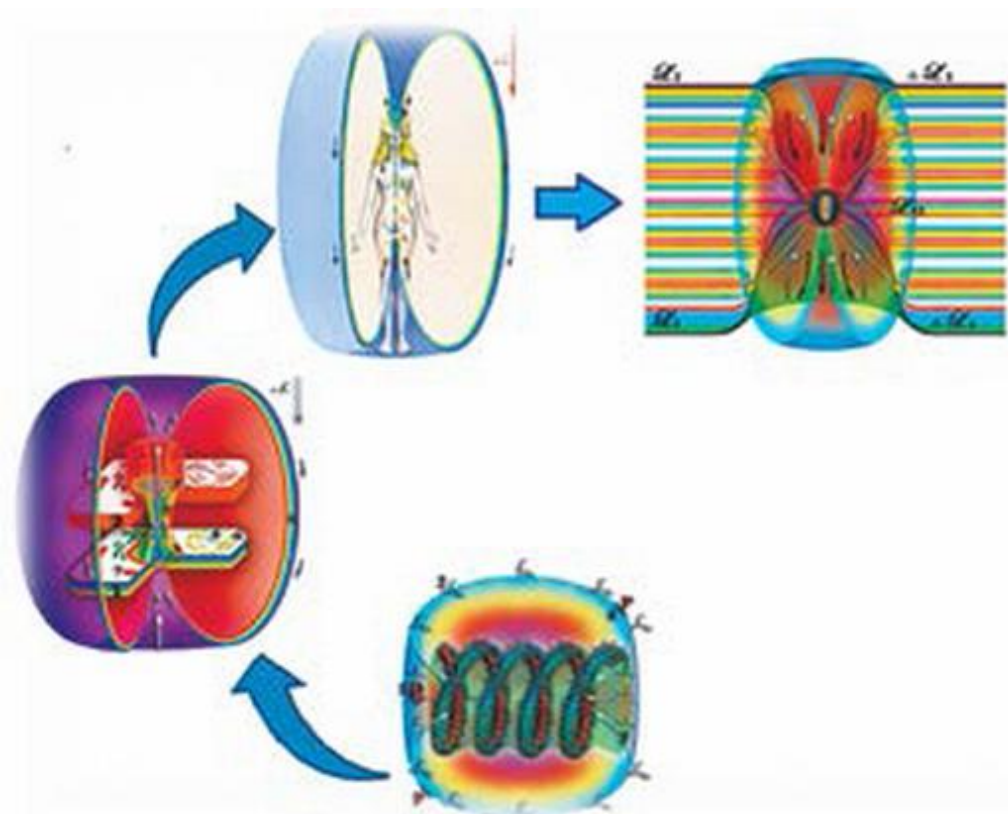

Рис. 5. Фото ауры и чакр

Нужно понимать, что изначально при создании биоструктур был использован принцип последовательного сдвига времени (такта) обменных процессов.

Нейтральная ось равна 1.0007 сек, этот такт задается коллайдером Земли, и этот такт един для всех обитателей Земли.

Этот такт был изменен в начале этого года (2013). Все владельцы Комплексов «СветЛ» были оповещены об этом, и многие выполнили рекомендации, которые были даны. Это внесло существенные коррективы в работу Программ «СветЛ» и самих Генераторов, установленных на Комплексах, и кардинально улучшило их работу. Те владельцы, которые в силу каких-то причин не отреагировали на это (например, «поверили в оповещение» о том, что «Генераторы выключены» известной в узких кругах «выключалкой» Технологий Н. Левашова, с красивой русской фамилией Бернхард, при полном отсутствии Мозга у тех, кто оповестил и у тех, кто поверил), сегодня имеют исправные рабочие Комплексы.

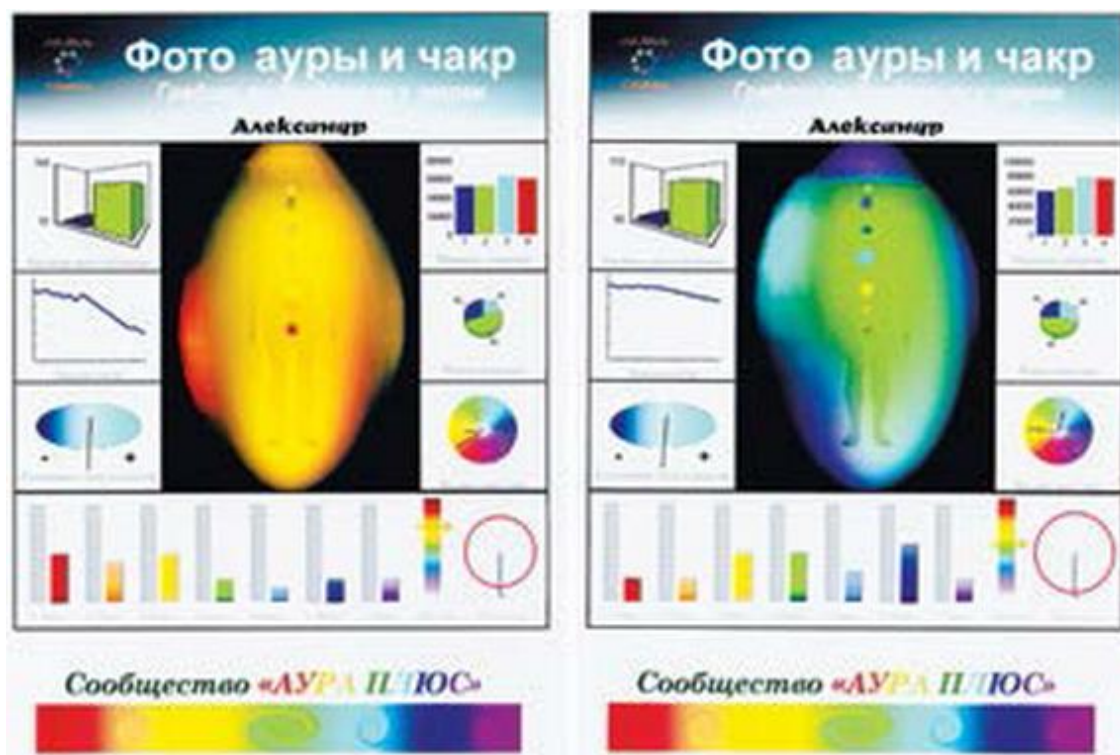
Но эти Комплексы «работают» не более чем на 10 % от тех возможностей, которые имеют Комплексы сегодня. Как понимать это процентное соотношение? Например, если процесс полного

выздоровления от некоего недуга может быть решен за **1–2 месяца** (пример взят из опубликованной статистики), то при работе Комплекса (владельцы, которые «проигнорировали» оповещение) на 10 % – задача полного выздоровления будет решена за **2–3 года**. А что касемо решения задачи налаживания утраченных Мозговых процессов (при отсутствии Мозга), то вряд ли она будет решена вообще. Хотя можно и поэкспериментировать. Но желательно – не самостоятельно. Самостоятельные эксперименты с Комплексом чреваты его полным исключением (без усилий «объявившейся штатной выключалки» – читайте инструкцию по эксплуатации Комплекса).

Сам коллайдер располагается под северным полярным кругом, он обмотан 8 640 000 меридианов, нисходящих до южного (под южным полярным кругом) кольца. Разгонные блоки коллайдера – это пирамиды, связанные с Системой Управления Земли. **Если коллайдер отключить, жизнь на Земле исчезнет.** Слева от нейтральной оси – тактовые интервалы (нормированные) для всех обитателей Земли, справа – для человека.

Тактовый интервал – это основа для построения времени протекания обменных процессов, до сотых долей микросекунд. Для человека исходный такт равен 1.0007 – 1.24 секунды. Однако мы имеем множество генотипов, и каждый генотип отличается не только внешним видом, но и исходным тактом.

Отсюда возникают проблемы:

- если пересадить сердце человеку от человека, имеющего тот же такт, то проблем не будет;

- если такт донора меньше, то пересаженное сердце будет накапливать все, что не в состоянии переработать, и тогда потребуются новая пересадка;

- если такт донора больше, то проблемы возникнут у Мозга.

Однако некоторые структуры – **пауки, осы, пчелы** – имеют **тактовый интервал выше 1.0007**. Вы обратили внимание, с каким удовольствием жители Юго-Восточной Азии жуют жареных пауков (кстати, они могут их съесть и в живом виде). Жители 14 стан Юго-Восточной Азии имеют такт 1.24'», такт паука равен 1.12'».

Вы не можете съесть паука (только в жареном виде), такты обменных процессов у него намного выше, и пока Ваши структуры пищеварения будут готовить ложки и вилки, он успеет у Вас что-либо

откусить, потому даже в жареном виде паук для Вас представляют опасность (может быть не прожаренным и проснуться в кислотном соусе в желудке).

При обменных процессах происходят реакции аннигиляции, суперпозиции, нормализации. Это реакции накопления потенциалов, удаления ненужных потенциалов. Более 66 % накопленных потенциалов идет на контроль.

В зависимости от того, что Вам надо накапливать (или выбрасывать), и формируется диета. Замечено, что лошади и коровы совсем не едят мясо, а собаки с удовольствием грызут кости. Все биоструктуры, включая и человека, построены так, что имеют весь набор октав от 16 до 128. Они различны по назначению, и преобладание той или иной группы октав формирует основу биоструктуры.

Функциональное разделение по октавам:

- 16–32 = все виды газов и вода (дыхание и вода нужны всем);
- 34–46 = структуры реинкарнации (все структуры стремятся накопить потенциалы частот этих октав);
- 48 = распределитель;
- 50–52 = энергетический баланс;
- 56–62 = управление органами;
- 64 = материальные структуры;
- 66–72 = Мозг;
- 74–86 = управление реинкарнацией;
- 96–126 = контроль;
- 128 = задающий генератор такта.

Программы «СветЛ» (относительно человека) в этом разделении – 66–126. Все виды растений, трав – это частоты октав 34–44, (Генератор, описанный Н. Левашовым в «Источнике Жизни» том 1-10, работал в пределах 34–80, совмещенный с частотами октав 64), потому коровы используют в пищу только траву, зная, что их пустят на мясо. Видимо, поэтому в Индии, родине теории реинкарнации, коровы являются священными животными. Для собак главное – знать, что реинкарнация для них есть (диапазон частот октав 78–80, совмещенный с частотами октав 64, но это – кости). **Рассеивание высоких октав происходит достаточно медленно, и**

если человек усоп с потенциалами частот костей выше 122 %, то даже через 1000 лет эти кости можно прикладывать к больным местам. **Всеми обменными процессами управляет Мозг, но распределителем «благ» для клеток организма является сердце.** Если сердце выдало «люминий», то клетки получают именно «люминий», несмотря на просьбы Мозга выдать «алюминий». Всем кажется, что мыслительная деятельность – это функция Мозга. Однако еще во времена Б. Ельцина на всех плакатах того времени было начертано: «**Думай сердцем!**» Так что еще до получения Мозга мыслительным центром было сердце, а до этого – **две полусферы ниже позвоночника.** Кстати, и сегодня можно встретить достаточное количество подобных «особей» с двумя полусферами. Имея одновременно три центра для воспроизводства мыслей, можно устраивать каникулы так, чтобы было незаметно, какая структура сегодня управляет организмом. Конечно, **главный Мозг имеет максимальный размер.** Сердце имеет одну немаловажную особенность – его нельзя просто так остановить.

При проведении операций на сердце у хирургов всегда возникает вопрос: какой круг кровообращения надо перекрывать в первую очередь? Для начала они должны представить – зачем нужна кровь, и можно ли ее заменить на что-либо. Конечно, оптимальный вариант – при проведении операции на сердце подключить все к водопроводному крану (не будет потерь, и давление там приемлемое). Во времена Дракулы (у главы была особая отметка на лысине, как принадлежность к академической среде) в моде была голубая кровь, ее вводили всем желающим.

При создании человека было учтено, что передатчик (мозжечок) и легкие должны получать частоты (дефицитные), которые не нужны обычным клеткам. Потому было создано два круга кровообращения. **Большой круг – низкочастотные структуры, малый – высокочастотные.** Распределителем является сердце, верхний и нижний Мозг к процессу распределения частот не допускаются. Если перед операцией было указание удалить заодно вредные мысли, то, конечно, надо **максимально убрать кровь из малого круга.** Если было указание – мысли оставить, но не давать им испортиться, тогда убрать часть крови **из большого круга.** Только от хирурга будет зависеть, насколько поумнел пациент после операции.

В отличие от мышц, Мозг нельзя «накачать», его размеры неизменны. Как структура управления, Мозг консервативен и не реагирует на внешние изменения. Сердце и, тем более, нижний Мозг живо интересуются всеми изменениями, и их форма зависит от рекламы в СМИ. Есть понятие «бычье сердце», это – от удовольствия потребления пива.

Число удовольствий для нижнего Мозга огромно, потому он – лидер по приему всех новых начинаний.

Кстати, все три мыслительные структуры имеют примерно одинаковое строение – все разделены на левую и правую половины, у нижней структуры есть даже одна извилина. **Сердце извилин не имеет** и потому не предназначено для хранения информации.

Мыслительный процесс, естественно, разделен. Сердце принимает главные решения, но ничего не помнит – нет извилин. Нижний Мозг принимает все внешние (государственные решения), снабжен одной извилиной. **Собственно, Мозг (головной) работает только на себя.** Для этого у него много извилин, в которых свободно размещается любая информация – где украсть, кого обмануть, что включить или выключить и когда, а также, какую отсебятину вещать и писать на сайтах, прикрываясь именем Н. Левашова и т. д.

Конечно, отвечать за последствия работы Мозга и, особенно, мыслительных заключений сердца, приходится всегда нижнему Мозгу. В него вводят различные лекарственные препараты (уколы), для него разработаны розги, плети, охотничьи ружья, если надо подкорректировать мысль, используют соль для повышения рН. **Программы «СветЛ»** при своей работе взаимодействуют с **Мозгом** (тем, что с извилинами), Сердцем (иногда – непосредственно) и нижним Мозгом (разделенным одной извилиной), но только в вопросах размера нижнего белья и всего того, что надевается сверху, с целью его (не белья) сохранения.

12.09.2013 г.

Из серии статей «Знания от На_чала»

Ученики и Технологии исследования с Николаем Левашовым

«Конспект по статье Доктора Ричарда А. Блэсбанда с небольшими дополнениями и комментариями Richard A. Blasband, MD»

Новые знания о природе Вселенной, полученные академиком Николаем Левашовым, так же как и его необычные способности, имеют множество документальных, научных подтверждений. Эта статья американского доктора Блэсбанда – лишь одно из них.

В 1994 году я впервые проконсультировался у Николая в связи с синдромом хронической усталости (СХУ). Этот диагноз был поставлен двумя гомеопатами, экспертами в использовании одного из вариантов *диагностического устройства Фолля (Voll)*. Каждый из них независимо определил воспалительную патологию в одних и тех же органах: в сердце, легких, печени и простате. Патологические структурные изменения в сердце подтверждались электрокардиограммой. Несмотря на то, что я не информировал Николая ни о каких диагнозах, кроме моей усталости, Николай установил те же самые отклонения в течение 10 минут предварительного осмотра.

Во время первого **лечебного сеанса** я узнал, что Николай обладает недюжинными способностями перемещать энергию в моем теле – я испытал что-то вроде **электрического тока**, перемещающегося через тело с последующим «тяжелым» чувством того, что мой организм принял исцеляющую «нагрузку», которую Николай к нему приложил. **В течение шести месяцев лечебных сеансов** два-три раза в неделю, я **избавился от частых, прерывистых сердцебиений**, которыми страдал предыдущие три года. Эти изменения были подтверждены электрокардиограммами. **Через полтора года я был исцелен от основной части** и других воспалительных изменений и признаков СХУ.

Несколько слов о моем профессиональном опыте, которые могут помочь читателю лучше понять мое последующее отношение к Николаю Левашову, его чрезвычайным способностям и объему знаний, которые он дал мне (и многим другим). Я – сертифицированный психиатр, получивший классическое обучение в Йельском университете на факультете медицины, где я также работал в

психиатрии факультета. После моей психиатрической подготовки я изучал оргономическую (Orgonomic) медицину у Доктора Элсворта Бейкера (Elsworth Baker, MD), который был назначен Вильгельмом Райхом (Wilhelm Reich) для подготовки врачей по этой медицинской дисциплине. Моей «каждодневной работой» является практика интенсивной формы биоэнергетической терапии сознания/тела, «психиатрической оргоновой терапии», разработанной Райхом для лечения эмоциональных расстройств (Reich, 1949).



Рис. 1. Американский доктор Ричард А. Блэсбанд

Когда я впервые встретился с Николаем, я практиковал как **оргоновый терапевт** около 30 лет. Кроме того, в этот период я принимал активное участие в экспериментальных исследованиях в области физической и биологической оргоновой энергии и опубликовал более 60 научных работ в этой области. Таким образом, понятие «жизненной энергии», лежащей в основе жизни и оперирующей в процессе лечения, легко резонировало с моей личной системой убеждений, профессиональной подготовкой и практикой, несмотря на мое механистическое, упрощенческое классическое образование. **(Примечание: Оргон – универсальная жизненная энергия, из которой создана вся природа, всепроникающая и вездесущая. Эта**

энергия также существует в свободной форме в открытой атмосфере и высоком вакууме – определение доктора Райха
<http://www.orgonika.ru/orgone.html>)



Рис. 2. Правда у каждого своя, но истина одна

Небольшое отступление

В связи с термином «оргон» вспоминается один небольшой эпизод из событий, происшедших после преждевременного ухода Николая ЛЕВАШОВА...

Однажды «испанскому рупору правды» на конференции был задан вопрос, что он знает об оргоне, на что всезнайка сказал, что это не имеет никакого отношения к знаниям Н. Левашова, и попросил не произносить «чуждых слуху фанатика» названий. При этом житель Испании упустил из виду, что первичные материи могут быть названы по-разному, так как все названия условны, но не меняют суть природного процесса. С таким же усердием сектанта г-н «1-й советник» и К^о разоблачают других русских ученых, посмевших назвать мерность октавой или первичные материи – эфиром... Тем не менее, этот «знаток» берется делать однозначные выводы о том, работает ли Программа «СветЛ», кто и когда может включить или выключить эту Программу. Мало того, специалист по лунным фазам по своему хотению опубликовал свои умозаключения на официальном сайте Русского Ученого Николая ЛЕВАШОВА, являясь всего лишь администратором и вебмастером этого сайта. Странное дело! В последнее время стала особенно заметна активная возня и вспенивание различных мажордомов, технических оформителей сайтов, домработниц, «выключательниц», столпов, контактерш, «звездочетов» и другого обслуживающего персонала, присвоивших себе статус избранных хранителей наследия и канала общения с Николаем Левашовым. Наиболее популярны: **полувдова-полужена** с лучшим другом-столпом из Испании для опоры правой руки Николая ЛЕВАШОВА и спиритолог ВСЕЯ РУСИ в качестве левого костыля... Они создают видимость активности в распространении знаний и продолжения дел Николая Левашова. При этом весьма ревностно оберегают каждую «букву Закона», иначе, если слова в тексте поменять местами, сохраняя смысл, уже ничего не поймут. Вернемся, однако, к мнению настоящего УЧЕНИКА Николая ЛЕВАШОВА, чтобы по его рассказу сделать собственные выводы.

Это было не все, что я принес в мою работу с Николаем. В течение нескольких лет до исследований с ним, я принимал активное участие в

экспериментальных исследованиях в области, в то время еще зарождающейся, дисциплины исследования сознания (Jahnand Dunne, 1987).



Рис. 3. Зрительный анализатор становления целителем

Благодаря этой работе я убедил себя самого в сверхъестественной способности психического намерения создавать объективные изменения в физической реальности (Blasband, 2000). Лечение, используя метод Николая, в значительной степени зависит от использования повышенного психического намерения для диагностики и для внесения изменений в человеческую клеточную структуру и

физиологию. Поэтому понимание, обретенное мной через мои исследования, сослужило мне хорошую службу, когда я приступил к работе.

Я направил к Николаю нескольких моих пациентов со структурными повреждениями от различных болезненных процессов. **Через несколько месяцев** я начал видеть в них изменения, которые не могут быть отнесены к моему собственному лечению. (Следует обратить внимание на то, что **ДАЖЕ личное участие** Н. Левашова требовало его жизненных и временных затрат, что несколько ускоряло процесс выздоровления, но, тем не менее, он и так растягивался на несколько **месяцев** и даже **лет**. Комплекс «СветЛ» действует постоянно, но мягче, что не нарушает комфортное и стабильное состояние владельца Комплекса. Поэтому процесс выздоровления имеет неярко протекающий характер и заметен только по истечении некоторого времени. Эти сроки у всех разные в зависимости от состояния организма, степени поражения органов или систем, возраста и образа жизни.)

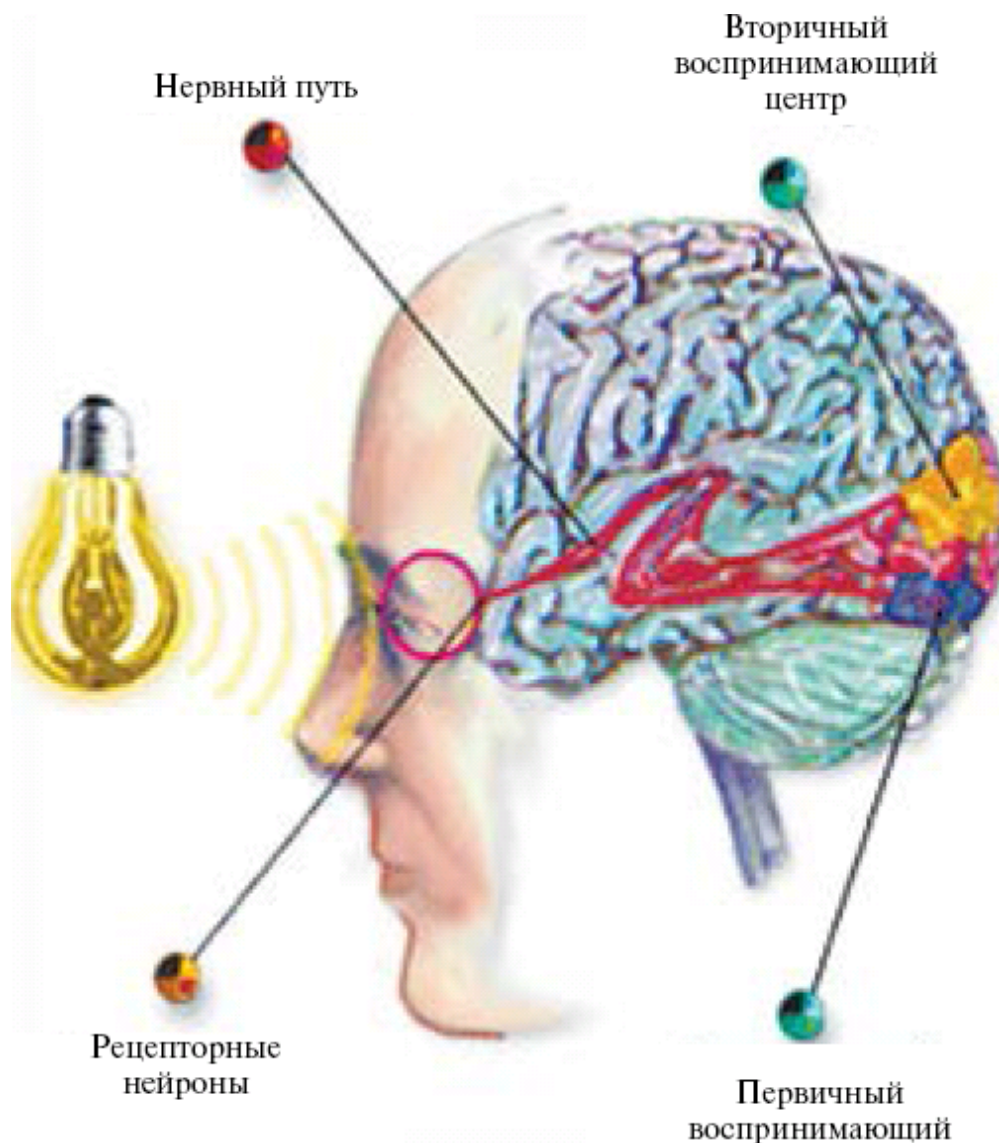
Все они явно оправились от соматического заболевания, и было совершенно очевидно, что они двигались к выздоровлению гораздо быстрее, чем я рассчитывал на основании моих знаний и моего предыдущего опыта терапии. Это было так, словно их организм стал «смазанным», сделав их телодвижения более легкими и менее «бронированными». Кроме того, все они «светились» в своем теле, это то, что я никогда раньше не видел ни от этих, ни от других пациентов. Я, естественно, захотел сделать эту целительную технику частью моего оргоно-терапевтического «арсенала». Я был рад, когда Николай согласился взять меня на обучение в качестве студента.

Формальный первый шестинедельный период обучения у Николая был самым интенсивным и волнующим периодом в моей профессиональной жизни. Наша группа из двадцати студентов, врачей, психологов, бизнесменов и других, встречалась пять раз в неделю. В каждой сессии Николай читал лекции в течение трех часов о его исследовательских находках, о природе человека и Вселенной. Еще пятнадцать минут были посвящены «трансформации» Николаем нашего Мозга и тел сущности, посредством использования им **сознательного намерения** на каждом из нас в отдельности и в группе. **Дидактические материалы**, полученные в результате исследований

Николая как физика и ясновидящего, включали материал из физики, биологии и **роли духа в его взаимодействии с материальным миром**. Это было элементарной основой целительской работы.

Это была новая, захватывающая, когерентная парадигма, включающая **классическую физику и биологию**, но вносящая новый взгляд на загадки материального и духовного мира. Работа по трансформации была трудна для воплощения во время первого опыта. Субъективно я отметил возрастание ощущения энергетического возбуждения, сопровождаемое чем-то вроде электрических токов, проходящих по всему телу, особенно в головном мозге. (Интересно, что во время совершения Николаем «трансформации» Мозга и сущности, работающий во время тренировок **Генератор случайных событий** (ГСС) показал на выходе аномальное увеличение ожидаемой базовой линии, а после окончания преобразования – показал аномальное снижение базовой линии.) В ночное время я чувствовал головокружение. Когда я поздно возвращался домой, мое внимание было острее, и я видел на большие расстояния. Описания других студентов звучали как нечто вроде опыта нахождения вне тела и «измененных состояний сознания». (Подобный метод проверки изменения базовой линии или ауры человека, находящегося под воздействием генератора 2979159_ksimedsvetl (300x150, 102Kb) первичных материй (Комплекс «СветЛ»), некоторыми участниками Программы «СветЛ» **проводится регулярно**, что дает возможность зарегистрировать процесс изменения интенсивности работы головного мозга и сделать **фото на камеру Кирлиан**. Если же необходимо отследить более длительный процесс изменения состояния организма под воздействием Программы «СветЛ», то проводится проверка **на диагностической экспертной системе «КСИ-Мед» (ДЭС «КСИ-Мед»)** – принципиально новый класс метрологической аппаратуры, энергетически **позволяющий объективно регистрировать сверхслабые возмущения как в окружающей среде (менее 0,002 эВ), так и в организме человека**.

Используемый в системе уровень диагностического воздействия адекватен энергетике клетки и биологически активной точки (БАТ) (порядка 10⁻⁹ Вольт Ампер) и не искажает состояния функциональных систем (ФС) человека.)



Рис. 4. Диагностическая экспертная система «КСИ-Мед» (ДЭС «КСИ-Мед»)

В конце формального обучения я обнаружил, что приобрел несколько новых способностей. Одной из них была способность «видеть» патологию в клетках и органах внутри тела человека. Такого рода «видение» не похоже, буквально, на то, как видят изображение органа рентген или компьютерная томография (КТ). Чтобы передать то, как можно «видеть» через трансформированные Н. Левашовым Мозг и тела сущности, давайте сначала рассмотрим то, **как мы обычно видим нашими глазами**. Наше восприятие «картинки» мира **является результатом интерпретации нашим сознанием возбуждения сенсорных систем организма**. Эти системы эволюционировали при воздействии экологической ниши, в которой мы проживали на протяжении тысяч лет. Как люди, мы используем пять чувств, которые говорят нам о природе нашей физической вселенной. Если бы наши глаза выработали возможность видеть в цветах радиоволны, мы бы увидели волны в воздухе так же, как мы видим волны в океане – **трехмерными и плотными**. С другой стороны, если бы мы были дальтониками, мы были бы озадачены, когда воспринимающие цвет люди рассказывали бы нам о многочисленных цветах, которые они видят. Если бы мы были совершенно слепы от рождения, нам вообще было бы трудно понять, что описывают зрячие, когда они «видят».

Н. Левашов, в выполняемом им трансформационном процессе, ускоренно развивает Мозг человека и тела его сущности так, что у них

появляются новые качества. **Эти качества обеспечивают возможность для принятия информации, которую ранее невозможно было воспринять, используя только обычные органы чувств.** Такие люди также приобретают способность влиять и изменять физические тела и тела сущности других людей, как в непосредственной близости, так и «не локально».

Это видение эволюционировавшим «воображением» происходит, как мне кажется, на экране, расположенном где-то в передней части Мозга. Это то же самое место, где мы «воображаем», однако в случае «видения» с помощью трансформированных Мозга и сущности, воспринимаемые картинки близко соответствуют действительности. Действительно, преобразование позволяет целителю самому «программировать», в каком конкретном формате получать поступающую к нему от пациента информацию так, что она будет для него понятна. В конце концов, то, что мы обычно «видим» или чувствуем, понятно для нас потому, что мы организуем это в нашем сознании. Без сознания, получаемые нами от нашего воспринимающего аппарата раздражения, были бы нам непонятны. Если мы модернизируем наш аппарат восприятия (наши: сущность/ сознание/ Мозг), **мы можем чувствовать больше, и у нас есть потенциал, чтобы превратить это в информацию, имеющую смысл.** Тогда у нас есть выбор. Как организовать эту информацию в один из множества форматов так, чтобы мы могли ее оценивать и анализировать. Например, можно «просить» или «программировать» себя, чтобы увидеть сердце остановленным либо бьющимся, с патологией, показанной в данный момент или в предыдущий период – дни, месяцы или годы назад, **когда патология только начиналась.** Можно даже запрограммировать наш внутренний экран так, что мы сможем увидеть коронарные артерии; выделенные желтым цветом холестериновые бляшки; в зеленом цвете – электрические импульсы, стимулирующие сердечную мышцу, одновременно с их электрической интеграцией с под Мозговыми структурами и т. д. Можно это увеличить даже до микроскопического уровня, скажем, до клапана, чтобы изучить его в деталях. Этот процесс может быть осуществлен вплоть до генетического уровня. Таким путем, используя системный анализ, можно получить действительно точный диагноз на многих уровнях анатомической, физиологической и биохимической патологии и

выяснить, как эти отличия проявляются на эфирном и астральном (сущностном) уровнях функционирования.

Этот внутренний экран может быть также использован для анализа. Например, можно «попросить увидеть» элементы крови в сравнении одних с другими в графическом бар-чарт формате, в виде сегментов на круглом «пироге», и т. д.

Кроме того, можно «быстро перенести» экран вперед, чтобы проверить возможный результат лечебного вмешательства. Таким образом, можно «попробовать» возможные лечебные программы без их фактического осуществления для того, чтобы установить, будут ли они успешными и смогут ли они вылечить проблему.

Это как если бы Николай вставил швейцарский армейский нож паранормальных возможностей в мой организм. Мне нужно только выбрать, какую из них я хочу использовать, и она будет там. Эти возможности, однако, являются навыками, которые нужно постоянно использовать для их развития и совершенствования. Кроме того, многие другие инструменты, скрытые в его учениках, видимо, станут доступны тогда, когда мы будем развиваться в работе и сможем взять на себя ответственность за их использование. Такая ступенчатая прогрессия случилась со мной несколько раз за восемь лет, в течение которых я делал эту работу.

Поначалу было трудно провести различие между обычным воображением и приобретенной способностью «видеть» внутри тела. В конце концов, я был врачом и знал, как печень, кости и щитовидная железа должны выглядеть. Со временем, однако, я начал верить тому, что я «видел» моим воображением, распознавая, как это соответствует объективной реальности.

Я научился посылать сигнал от моего сознания к цели в организме пациента и затем ждать, когда ко мне вернется информация.



Рис. 5. Рентген человеческого тела

В первые несколько лет после официального курса мое «видение» было слабым в интенсивности цвета, двумерным и нечетким. После использования метода Николая в течение нескольких лет, я обнаружил, что стал видеть больше трехмерно, в более ярких цветах, со спонтанным движением вхождения в системы органов. Я видел «тонкие энергии» («первичные материи» по Н. Левашову), исходящие от моих рук к системе органа. Я мог «чувствовать» сопротивление в моей руке, когда я проводил ею рядом с телом, чтобы ощутить различные энергетические компоненты физического и/или сущностного тела пациента.

Все эти качества укрепили мое впечатление о многомерной, твердой структуре духовного аспекта организма, работающего в единстве с физическим присутствием.

В постановке диагноза и в процессе последующего прогрессирования в излечении пациента, я провожу рукой по телу, не касаясь его, и **мысленно** прошу увидеть различные системы органов, которые лежат под моей рукой. Во время сканирования я задаю некоторые вопросы, такие как: «Есть ли здесь патология?» Утвердительный ответ может быть в виде ощущения покалывания в ладони, если это тот ответ, который я сам запрограммировал, чтобы указать – «да». Затем я уточняю вопрос: «Является ли это инфекцией (или массой, и т. д.)?»



Рис. 6. Организм как единое целое

И продолжая уточнять вопросы, я продолжаю расследование до тех пор, пока оно не охватит весь организм, и пока я не получу в руки данные. Следующая задача состоит в проведении системного анализа, с целью понимания проблемы от ее первопричины до вторичного и третичного проявления. У начинающего целителя, такого как я, **уходит много сил и времени на то, чтобы сделать это правильно,** но это тот путь, двигаясь по которому, и пользуясь этим методом, можно лечить и поддерживать окончательное излечение.

Очевидно, что для применения этого метода лечения необходимо знание анатомии, физиологии и биохимии. (Комплекс «СветЛ» является индивидуальным целителем, постоянно держащим «руку на пульсе» пациента, улавливая, посредством поля, любые качественные или количественные изменения в Пси-поле человека. Корректирует и наполняет потенциалом, который, к сожалению, у любого целителя имеет неприятную привычку заканчиваться, требуя восстановления. Владелец Комплекса при достаточном знании анатомии, физиологии и биохимии, а также основных законов формирования материи, может продвигаться значительно быстрее к выздоровлению или к развитию структур Мозга, что и делал Николай

Левашов. Сам себя человек вылечить не может. Если произошла неприятность в виде заболевания или расстройства органов, то это говорит о том, что потенциал человека уже не справляется с задачами восстановления и очищения организма. Только дополнительный потенциал, который и предоставляет Комплекс «СветЛ», дает **возможность самовосстановления. ОСОБЕННО при условии самообразования и применения Новых Знаний в своих действиях.)**

Получив диагноз, я могу спросить о видах и количестве первичных материй, которые мне нужно проецировать на этот аспект клеточной патологии, поскольку она существует на уровне сущности. Затем я спрашиваю, обладаю ли я способностью начать эту проекцию. Если нет, то в таком случае мне придется искать альтернативные методы для устранения проблемы.

(Если терапевт подобного уровня понимания и развития будет подсказывать владельцу Комплекса «СветЛ» какие позиции необходимо подключать в тех или иных случаях патологических отклонений, тогда даже незнающий анатомию человек или ребенок, или тяжело больной, или пожилой человек сможет двигаться намного быстрее к своему выздоровлению. Данный симбиоз людей с медицинским образованием и правильным пониманием процессов формирования материи на различных материальных уровнях планет с Программами «СветЛ» будет являться несомненным преимуществом при оздоровлении любого пациента и исцеления от любого, вовремя распознанного заболевания.) После того, как решение найдено, я, с проявлением моего намерения, проецирую правильного качества и количества первичные материи. Это со временем вызовет изменения на физическом уровне. Например, в случае правильной программы для чувствительного пациента, имеющего проблему с сердцем, можно удалить рубцы и бляшки во всей системе коронарных артерий, восстановить или регенерировать поврежденную инфарктом коронарную мышцу или вернуть к норме нарушения в ритме. После осуществления необходимых изменений, абсолютно необходимо сбалансировать Мозг и другие органы и системы, физиологически связанные с «исцеленным» органом. Если этого не сделать, организм, функционирующий как единое целое, в конце концов, вернется к своему предыдущему патологическому состоянию.

Эти навыки могут быть также использованы для внесения изменений в голографическом изображении пациента, построенном в моем воображении, хотя пациент может быть за тысячи километров. На самом деле, большинство моих исцелений происходит именно таким образом. Работая из моего офиса в Калифорнии, я лечил пациентов в Европе, Китае и многих частях Соединенных Штатов.

В среднем за рабочую неделю я провожу около 30 лечебных сеансов, каждый из которых длится от 15 до 20 минут. Я предпочитаю работать с пятью или шестью пациентами рано утром, а затем кратко отдохнуть перед работой с пациентами в терапии. Большая часть энергии для исцеления исходит от преобразования космических первичных материй моим трансформированным Мозгом.

По словам Н. Левашова, первичные материи в их чистой космической форме несовместимы с человеческим организмом, что вызывает необходимость их преобразования для того, чтобы они не были вредны для целителя и пациента. Я нашел, однако, что концентрирование намерения в течение 10–15 минут приводит к потере жидкости в организме. Поэтому для поддержания моего метаболизма и для поддержания энергии на здоровом уровне необходимо много воды и всего остального. (Программы «СветЛ», созданные Николаем ЛЕВАШОВЫМ через 10 лет после событий, изложенных доктором Ричардом Блэсбэндом, были созданы как адаптивный преобразователь первичных материй, чтобы КАЖДЫЙ человек мог без потерь и разрушений восстанавливать свой организм именно преобразованными и адаптированными под нужды сущности первичными материями. То есть, Программы «СветЛ» – это ДОПОЛНИТЕЛЬНЫЙ МОЗГ для тех, кто не получил инструмент в виде перестроенного Мозга.

О роли Комплекса «СветЛ» в преобразовании воды рассказано в видеоролике **«Пропорции «Золотого Сечения» воды»** <https://www.youtube.com/watch?v=RGr8OuSh0BI>

Я могу, при желании, развернуть или свернуть целительный аппарат в моем Мозге и телах сущности. Когда он развернут, это ощущается как будто я ношу большую шапку взвешенной энергии, и появляется она в моем воображении как большая радужная трехмерная «Корона» переплетенных полос светящейся энергии.

Я начинаю работу со сканирования в широком фокусе всего организма, включая тела сущности. После более детальной проверки, я

провожу системный анализ полученных данных с целью определения начальных, основных, причин проблем со здоровьем. Это проясняет, обусловлено ли расстройство кармической, генетической, ранней или поздней экологической причиной или комбинацией этих причин. Я обнаружил, однако, что еще не обладаю способностью для лечения проблем кармической или генетической этиологии. Однако я с успехом лечу острые скелетно-мышечные болезни, такие как «радикулит» в нижней части спины, разнообразные виды обычной простуды, синуситы, дисбалансы вегетативной нервной системы, такие как острая сердечная аритмия, желудочно-кишечные поносы и запоры, раны, артрит в его различных формах и большинство состояний, когда избыточное количество токсинов является одним из основных этиологических факторов. Поскольку токсины всегда можно найти в большинстве болезней, я часто могу оказать помощь в остановке прогрессирования заболевания только за счет одной детоксикации.

Детоксикация включает в себя разрушение токсинов и обеспечение средств их устранения из организма, будь то выведение их из церебрально-спинномозговой жидкости Мозга через носовые пазухи или уши, в желудочно-кишечный тракт – через печень или из системы кровообращения – через почки. Выведение проявляется на физическом уровне как буквальное выделение жидкости из носа или вниз по задней стенке глотки. При детоксикации пациента важно, чтобы печень и почки, основные органы, участвующие в детоксикации, были чистыми и способными обрабатывать большие нагрузки от токсинов, доставляемых им в процессе выздоровления. **Детоксикацию следует проводить медленно, чтобы не перегружать пациента.** Хотя существуют и другие альтернативные медицинские схемы для детоксикации различных систем органов, метод Н. Левашова является единственным известным мне, который позволяет очистить спинномозговую жидкость. **Детоксикация, чтобы ее завершить, может занять от 6 месяцев до 2 лет,** работая один-два раза в неделю, в зависимости от серьезности проблемы и чувствительности больного. Ускорить процесс можно, но это может перегрузить пациента и таким образом стать направленным против терапии. (В Программе «СветЛ» предусмотрены эти моменты при перегрузке организма во время очищения. При усилении процесса детоксикации, ухудшении самочувствия при такой нагрузке, человек может установить

интенсивность воздействия Программы на уровень, комфортный для выздоравливающего. Когда все приходит в норму, интенсивность снова можно увеличить до нужного уровня.)

Регенерация тканей также возможна, но требует гораздо большего мастерства и энергии, чем детоксикация. Восстановление включает в себя внесение изменений в эфирном и астральном телах, убирая старую больную модель и заменяя ее здоровой моделью, которая существовала раньше в жизни. Это обеспечивает здоровый шаблон для регенерации клеток. Это гораздо легче сделать, когда ткани находятся на этапе их естественной регенерации (**обычно каждые 5–7 лет, в зависимости от ткани**). Это гораздо сложнее, когда ткани находятся в периоде между регенеративными циклами, хотя клинические данные с определенными чувствительными пациентами показывают, что у меня были некоторые успехи и в этом случае.

Как упоминалось выше, в процессе восстановления или регенерации ткани очень важно сбалансировать новые здоровые системы органов с остальным организмом, **особенно с Мозгом**. Без этого существует тенденция к рецидиву, поскольку организм всегда хочет восстановить свой старый, патологический уровень гомеостаза. В очень важном смысле лечение независимо от того, какой метод предполагает преодоление этого застоя. Тенденция к рецидиву велика, если только путем исцеления не достигнут общий баланс организма. Подробная информация о биофизике этих процессов, связанных с отношениями между физическим телом и телами сущности, может быть найдена в изданных частным образом *книгах Н. Левашова «Последнее обращение к человечеству» и «Сущность и Разум» том 1–2.*

Два вида болезней, которые я не буду лечить до тех пор, пока не разовью свой целительский потенциал, – это большинство видов рака и крайне опасные инфекции, такие как СПИД. Одной из причин этого является то, что я не имею достаточно сильного «щита», чтобы защитить себя от приобретения этих заболеваний от пациента, когда я открываю себя ему, как целитель. У нас у всех есть защита из циркулирующих первичных материй, которые служат буфером между нами и внешним миром. При хронической болезни наш щит ослабевает, что позволяет целому ряду физических и не физических агентов и соединений входить в нашу систему. Это, в свою очередь, может

вызвать хаос в нашем энергообмене и дальнейший отток из нас жизненной энергии. В целительстве поддержание своей защиты, предохраняющей от заболевания пациента, имеет решающее значение. Тот факт, что целители часто поддаются совокупному эффекту от лечения других, и что некоторые врачи, например, онкологи, имеют необычно высокую степень заболеваемости раком, вызывает более чем мимолетный интерес.

(Когда Комплекс «СветЛ» включается в систему Пси-поля и сущности человека, то происходит, прежде всего, восстановление естественной защиты человека и ее усиление, что препятствует потере потенциала, потере жизненной энергии, которую (потерю) мы привыкли наблюдать у больных СПИДом или раком. Если лечение начато вовремя, то есть скорость разрушения клеток не превышает скорость их восстановления при работе «СветЛа», то больной имеет шанс на выздоровление. Если скорость разрушения все же больше, чем восстановление клеточного потенциала, то больной проживет дольше в окружении своей семьи, а не прикованный к больничной койке и без мучительных болей. В Комплексе «СветЛ» имеется функция анестезии. Так что там, где человеку-целителю грозит разрушение его защитного поля, Программа «СветЛ» берет на себя функции для решения и этой тяжелой и ранее неразрешимой проблемы.)

Обычно я знаю, когда новый пациент болен раком, потому что при сканировании я вдруг испытываю необыкновенно сильные ощущения энергии, исходящей от пациента. Я чувствую себя больным, с чувством «оттока» в животе, как если бы в меня вдруг попало большое количество токсинов (Musumeci и др., 1992 г.).

Фриц Попп, международный авторитет в области биофотонной эмиссии, со своими студентами и сотрудниками определил, что ткани опухоли испускают аномально большое количество света из тела (Ruth, B. «Experimental Investigationson Ultraweak Photon Emission» Electromagnetic Bio-Information, Editedby F. Poppetal, Urban & Schwarzenberg, Baltimore, 1989 p. 128.)

Хотя это и является трудной, утомительной работой, но лечение методом Н. Левашова приносит большое удовлетворение. Я вношу изменения в больных на гораздо более глубоком уровне, чем это может быть получено обычными методами аллопатической медицины, не подвергая пациента вредным побочным продуктам и побочным

эффектам большинства лекарств. Работы по использованию метода Н. Левашов для ускорения лечения эмоциональных проблем также идут, и о них будет сообщено позже.

Способность работать независимо от пространственных ограничений между пациентом и мной тоже очень ценна, поскольку дает мне возможность работать с большинством людей в любом месте на Земле, обеспечивая мне достаточно «психических» сил и возможностей. Есть также очень важная дополнительная награда, поскольку делая работу, тренируешь приобретенные качества, развитые во мне Николаем, а это позволяет развивать целительский аппарат дальше.

Литература:

1. Blasband, R. *The Ordering of Random Events by Emotional Expression, Journal of Scientific Exploration*, 14:2 Summer, 2000.

2. Jahn, R and Dunne, B. *Margins of Reality*, NY: Harcourt, Brace, Jovanovich, 1987.

3. Левашов, Н. *Последнее обращение к Человечеству*, Том 1 и 2, Частное издание, Сан Франциско 1997.

4. Левашов, Н. *Сущность и Разум*, Частное издание, Сан Франциско, 2000.

5. Musumeci, f., Triglia, A. and Grasso, F. «Experimental Evidence on Ultraweak Photon Emission from Normal and Tumour Human Tissues, in *Recent Advances in Biophoton Research and it's Applications*, edited by F. A. Popp, K.H.Li and Q.Gu, World Scientific, N.J., 1992. p. 307.

6. Reich, W. *Character Analysis*, 3rd Edition, NY: Orgone Institute Press 1949.

7. Richard Blasband, MD is in private practice of psychiatric orgone therapy and Levashov Method of Intentional Healing, Co- Director of Northern California Institute of Orgonomic Bio-psychotherapy, and Research Director of Center for Functional Research, <http://www.functionalresearch.org>

Источник:

<http://www.wholistichealingresearch.com/22blasband.html>

Перевел А. Милованов

Приложение

Академик Николай Викторович Левашов рассказывает о том, что полным ходом идут клинические испытания Комплекса «СветЛ», который является феноменальным прорывом в области медицины и приводит, если это в принципе природой позволено, к избавлению от практически всех известных Человечеству недугов... Причем Комплекс работает не со следствием, а с ее причиной.

Оздоровительный Прибор «СветЛ». Николай Левашов.

Видео – <http://www.youtube.com/watch?v=kyvTcnnXOLQ>

16.09.2013 г.

Рак, как форма существования клетки. Комплекс «СветЛ», как недопущение (исправление) этого состояния

Рак – это состояние клетки в условиях отсутствия связи с Мозгом.

Мозг, как высшее состояние структур зарядовых эквивалентов, при опоре на более низкие организации (биоструктуры) имеет определенный коридор прямого управления живой клеткой биоструктуры.

В соответствии с законами связи пространств (можно посмотреть у Н. В. Левашова – «Сущность и Разум» и А. М. Хатыбова – «Основы небесной механики»), магнитный импульс, вырабатываемый Мозгом и получаемый им обратно как подтверждение (и определяющий мерность заряда в нейтронном пространстве), имеет строго последовательную организацию для каждой живой клетки. Магнитный импульс генерируется Мозгом из базового ряда октав k-структур: 96, 72, 68, 66, 64, 62, 54, 48, 32, 28, 24, 21, 16. Октавы 66, 68, 72 определяют генотип, и Мозг работает только с одним значением из трех.

Кроме того, каждое значение этого импульса может быть разложено по матрице 64*64, что и определяет все множество его значений. Импульс должен иметь определенный потенциал, и если этот потенциал ниже определенного стандартного значения (см. справочник), Мозг производит квантование заряда по эквиваленту температуры, затем – углу скольжения, и, если нет подтверждения, клетка воспринимается как мертвая, ее для Мозга не существует. Предел квантования по температуре (шаг 0.2⁰C) – до 43.6⁰C, по углу скольжения – 21.5⁰. **Любые биоструктуры должны быть подчинены в нормальных условиях именно этому режиму работы Мозга.** Однако живая клетка (биоструктура) организована в нейтронном пространстве, и разность пространства накладывает ряд ограничений по нормальной работе живой клетки. Понятие нейтронного пространства введено для обозначения нематериальных

структур, или неинерционной массы. В науке это состояние обозначено как «душа» (у Н. Левашова – в его трудах – как Сущность). Но легкое облачко, поднимающееся после смерти, – это тоже материальная масса.



Рис. 1. Дестабилизация клетки

1. Физически плотное тело клетки.
2. Эфирное тело клетки.
3. Астральное тело клетки.
4. Первое ментальное тело клетки.
5. Дополнительное насыщение первичной материей G эфирного и астрального тел клетки под воздействием низкочастотной звуковой волны.
6. Состояние насыщения эфирного и астрального уровней после прохождения фронта звуковой волны.

7. Уровень плотности насыщения эфирного тела клетки первичной материей G .

8. Уровень плотности насыщения астрального тела первичными материями G и F :

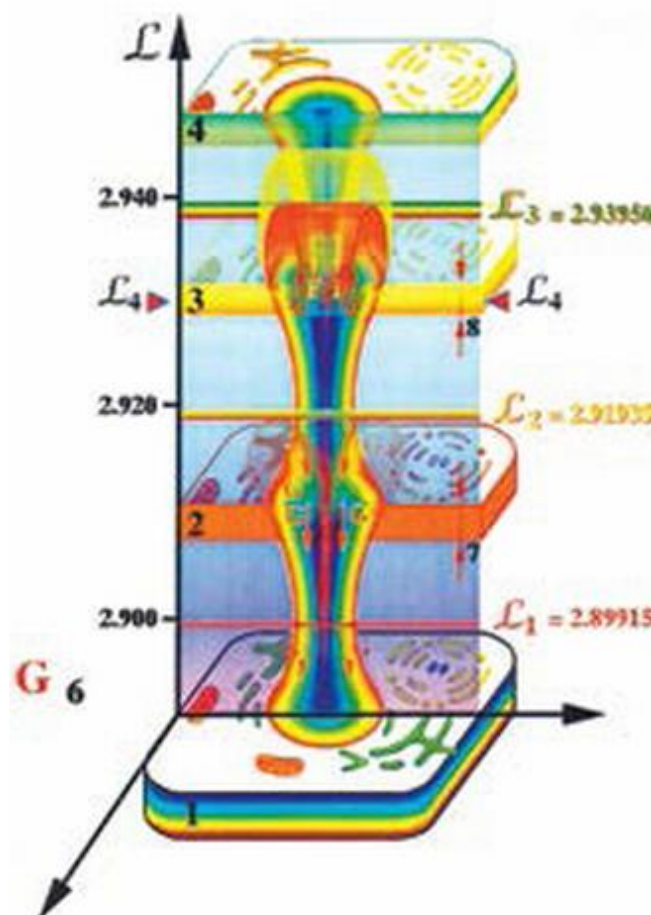
$\alpha 1$ – уровень собственной мерности качественного барьера между физически плотным и эфирным уровнями.

$\alpha 2$ – уровень собственной мерности качественного барьера между эфирным и астральным уровнями.

$\alpha 3$ – уровень собственной мерности качественного барьера между астральным и первым ментальным уровнями.

$\alpha 4$ – собственный уровень мерности астрального тела клетки.

Влияние внешней среды

Изменение альбедо, например, атмосферные явления, – дождь, снег, ветер, засуха, – влекут за собой **непредвиденные искажения электрических потенциалов гравитационных частот и потенциалов магнитных импульсов**, вызывая произвольные изменения температуры клетки и угла скольжения.



Рис. 2. Перепад мерности пространства

Внешние раздражители – радиация, действие химических раздражителей, фоновое воздействие формы (например, места проживания), – приводят к перестройке частот и, как следствие, **искажению электрических потенциалов живой клетки. Есть пределы существования как гравитационных потенциалов, так и электрических потенциалов. При выходе за эти пределы искажается информационный обмен.** Комплекс «СветЛ», «настроенный» на своего владельца, взаимодействуя с его Мозгом на уровне нейтронного пространства, всегда уравнивает (балансирует) эти непредвиденные или негативные состояния и искажения. Как правило, эти искажения приводят к появлению другого типа клетки и свертке

кода, заложенного в каждой клетке. Генетический код трансформируется в любую другую структуру, способную существовать в условиях стабильного внешнего воздействия. **Это еще не бактерия, которая самостоятельно, как паразит, использует электрические потенциалы живой клетки, а сама клетка.** Однако, учитывая разность эталона магнитного импульса в разных пространствах, живая клетка имеет более широкий диапазон своего существования, не согласовывая строго по времени и пространству альбедо. Это значит, что Мозг вынужден подстраиваться под новую структуру в рамках своего эталона. Для недопущения лавинообразного образования «чужих» клеток, Мозг формирует **интегральный коридор – 50 000 клеток в солнечные сутки**, согласно альбедо Мозга, должны быть выведены из области контроля Мозга. То есть, если образовалось 10 000 подобных структур, они нормально удаляются из области связи Мозга и **не подлежат обработке** и контролю магнитным импульсом, **если эти клетки не перешли в другую форму существования** – бактериальную, или автономную. При выводе клеток из области контроля с них снимается все, и они выводятся (в организме их больше не будет).

С другой стороны, число новых клеток с измененным альбедо может превысить 50 000, и тогда **Мозг** производит отсев: менее «вредные» клетки остаются и получают временную связь с Мозгом по магнитному импульсу, а остальные **«отключаются»**. Однако здесь и находится **«Троянский конь»** – оставленные клетки сужают диапазон выброса, закрывая каналы, по которым эти клетки могут быть уничтожены. Снижение показателя с **50 000 до 45 000** приводит к неограниченному росту «временно связанных клеток», которые и названы «РАК». Комплекс «СветЛ» при постоянном «сканировании» всего тела человека (на клеточном уровне), а также во взаимодействии с Мозгом, «снимает» все негативные моменты для того, чтобы Мозг самостоятельно справлялся с вышеописанной задачей. Этим осуществляется «недопущение» появления «раковых образований». Процесс **«уничтожения» уже образованных** (по тем или иным причинам) раковых клеток и, соответственно, их массовых колоний (так называемых Раковых опухолей), Комплексом «СветЛ» (его Программами) будет детально описан в других работах серии статей «Знания от На_чала».

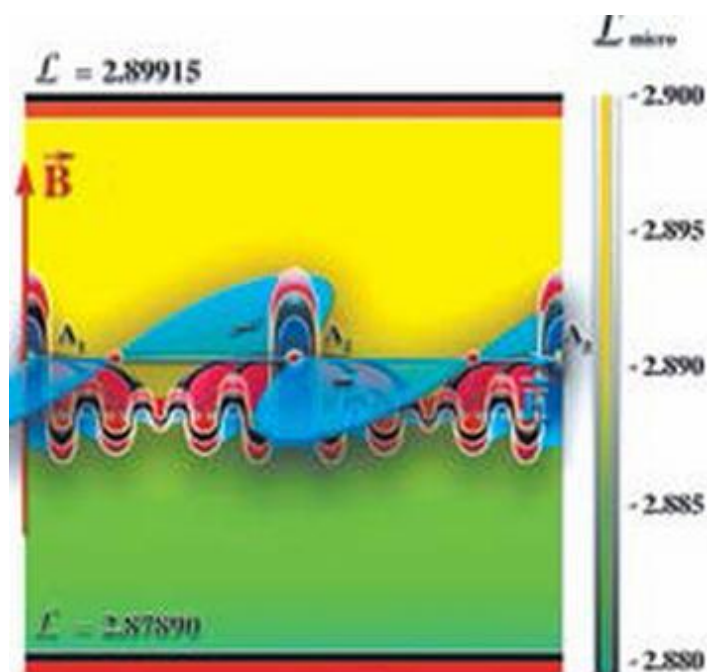
Мозг вынужден перестраивать потенциалы и зарядовые эквиваленты под новые структуры, которые сами по себе могут образовать «тестирование» самого Мозга.

Внутренние факторы

Измененная структура живой клетки формирует дополнительную промежуточную среду для существования колонии новых клеток, устойчивых к внешним воздействиям. Эта внутренняя среда имеет возможность за счет излучения «кирлиан» изменять зарядовый эквивалент живой клетки как в сторону его **увеличения**, провоцируя работу Мозга на снижение электрического потенциала, так и в сторону **уменьшения**, выдавая информацию о дополнительной «подпитке» живой клетки.



Рис. 3. Образование раковой ткани на физическом и эфирном уровнях

- 1. Физически плотная ткань.*
- 2. Эфирная ткань.*
- 3. Астральная ткань.*

4. *Ткань первого ментального уровня.*
5. *Зона разрушения структуры ткани.*
6. *Раковая опухоль физической ткани.*
- 6*. *Раковая опухоль эфирной ткани.*

Эта подпитка используется новой колонией для собственного жизнеобеспечения. Все лекарственные препараты, действие которых основано на подавлении электрического потенциала колоний чужих клеток, провоцируют Мозг на усиление электрического потенциала живым клеткам, и этот потенциал распределяется и в самой колонии. **Любое воздействие, начиная от химиотерапии до лазерного «выжигания» приводит к увеличению потенциалов для живой клетки** (проявляется в увеличении температуры, уменьшении времени реакций – **а, значит, и жизни клетки**). Об этом неоднократно писал и говорил Н. Левашов (см. «Последнее Обращение к Человечеству»).

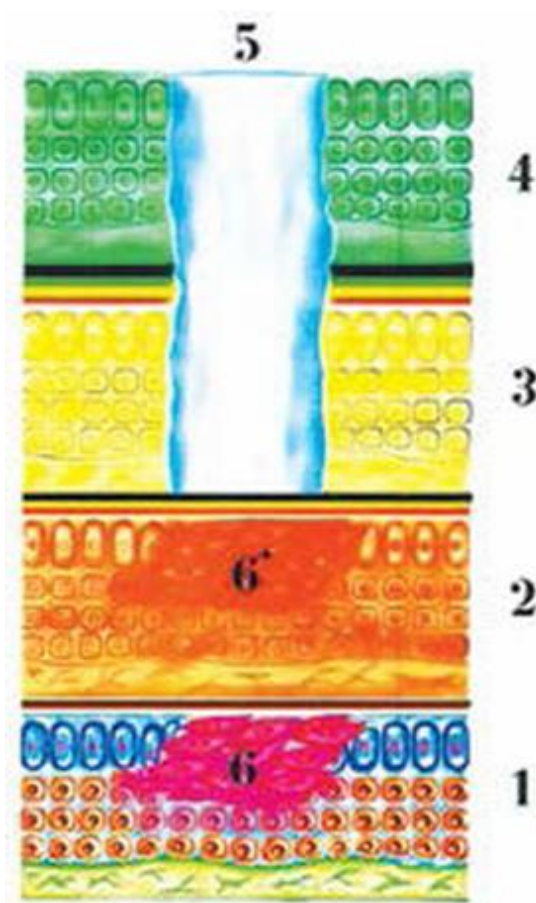
Измененные условия нейтронного пространства приводят и к изменению функционирования Мозга по эталонным параметрам. Право– и левоспиральные структуры ДНК живой клетки уже не могут быть различимы на предельных значениях электрического потенциала и воспринимаются Мозгом как нормальная живая клетка. Но это значит, что каждая клетка получает и имеет свою структуру управления. Таким образом, Мозг вдобавок **получает еще и вирус**, то есть структуру, которая имеет обратное альбедро относительно нормальной матрицы связи.

Появление вируса влечет за собой снижение исходного зарядового эквивалента без изменения эталонных значений, то есть уже в Мозге падают такие параметры, как угол скольжения и влажность. При достижении известных предельных значений **Мозг уже не может управлять и будет стремиться освободиться от любой клетки – живой или из колонии**, но это не выправляет его состояние, так как вирусы, снижая зарядовый эквивалент Мозга, **приводят к его разрушению**. В отличие от колонии, где клетки уже имеют единую структуру снятия электрического потенциала, живые клетки остаются автономным образованием в этой среде и достаточно быстро трансмутируют, преобразовываясь в новые структуры. Все вышеописанные процессы **«отслеживает» Программа «СветЛ»** (при работе Комплекса), «помогая» Мозгу делать правильный анализ при

управлении клетками и не допуская подобных ситуаций, а в некоторых случаях и ускоряя процессы, связанные с «выводом» уже образовавшихся вирусов и мертвых клеток из организма.

Таблицы частот формирования колоний – см. справочник по частотам (монография А. Хатыбова «Холодный ядерный синтез»). Ликвидация колоний производится методом суперпозиции частот, однако Мозг, не имея клеток, которые, тем не менее, получают магнитный импульс, создает новые клетки той же структуры согласно связи вируса с Мозгом, и даже если колония клеток уничтожена, Мозг ее заново создает, причем не обязательно там, где она была ранее. Эта функция Мозга является автоматической и не может быть откорректирована из протонного пространства, то есть среды материального существования клетки. Эту коррекцию и **производит Программа «СветЛ»**, которая работает **только на владельца Комплекса**. Все это хорошо описано Н. Левашовым (см. «Последнее обращение к Человечеству», «О Сущности, Разуме и многом другом» и А. Хатыбовым «Инструкция по банному делу» (Приложение 1).

В протонной (материальной) среде нет и не может быть препаратов, воздействующих на нематериальную среду. Это и было учтено **при создании Комплекса «СветЛ» и его Программ**. Зная частоты, которые создали «ауру» вокруг автономных клеток, можно разработать и устройства для ликвидации «ауры» (но это отдельная тема для размышления). Хирургические операции, как правило, к успеху не приводят, так как любая клетка, и автономная тоже, находится, в первую очередь, в нейтронном пространстве, но со знаниями лошадиной грамоты туда не заглянешь.

09.10.2013 г.

Из серии статей «Знания от На_чала»

Дышать на «СветЛ» или не дышать

Вот в чем вопрос

Термин **дыхание** используют для обозначения тех процессов, при помощи которых животные и растения потребляют кислород, отдают углекислоту и переводят энергию в форму, доступную для биологического использования, например, в форму химической энергии, заключенной в фосфатных связях АТФ (аденозинтрифосфата) (при $t=3.6\text{ K}$).



Рис. 1. Правильное дыхание человека

Специализированный орган должен иметь тонкую стенку (мембрана этой стенки должна быть полупроницаемой), чтобы не препятствовать диффузии; он должен всегда иметь влажную поверхность, чтобы кислород и углекислота могли быть растворены в воде (растворять лучше в отдельной пробирке); наконец, он должен хорошо снабжаться кровью. При непрямом дыхании газообмен между клетками тела и средой включает две фазы – внешнюю и внутреннюю.

Внешнее дыхание состоит в обмене газами путем диффузии между внешней средой и кровью при помощи специализированного органа, например, легкого у млекопитающих. Внутреннее дыхание заключается в газообмене между кровью и клетками тела. Перенос газов между двумя этими фазами осуществляет система кровообращения. Проследим путь молекулы кислорода, входящих в организм.

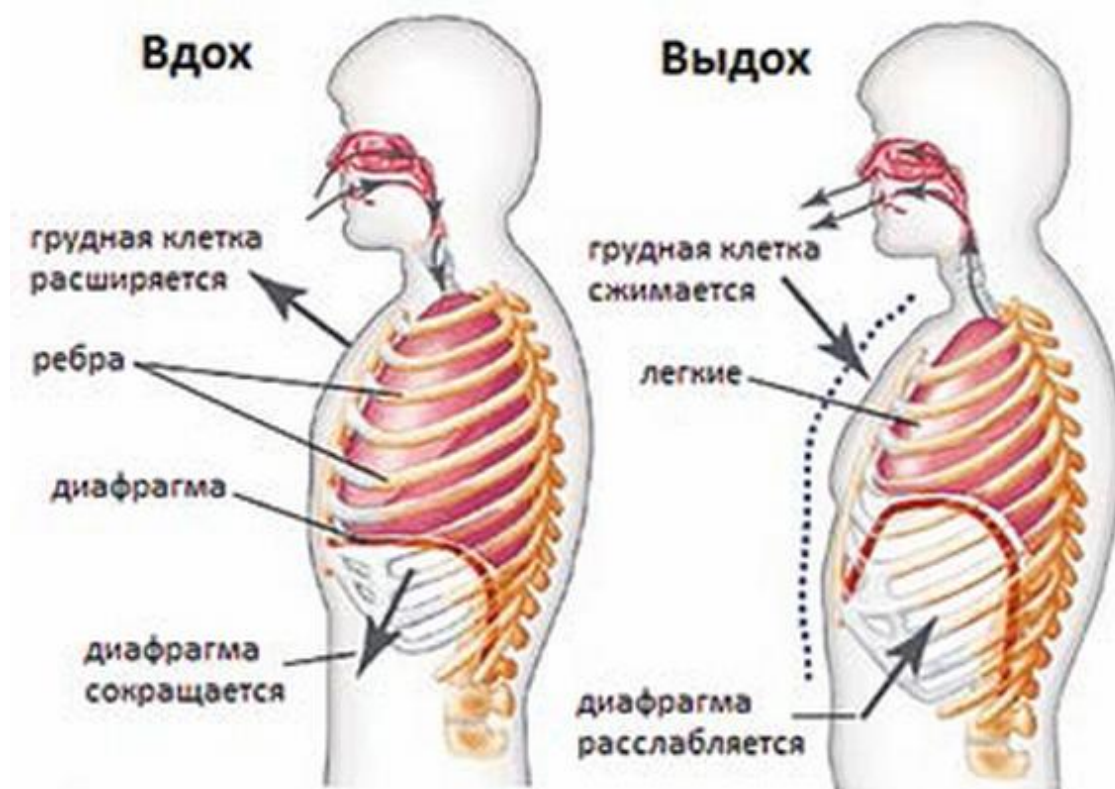

Рис. 2. Дыхательная система человека

Воздух входит через наружные носовые отверстия, или ноздри, которые ведут в носовую полость – большое пространство, находящееся выше ротовой полости и ниже головного мозга (а если Мозг ниже талии, то место?..) Носовая полость содержит орган обоняния и выстлана эпителием, отделяющим слизь. Проходя через эту полость, воздух очищается от пыли и согревается (до 32 градусов). Когда капилляры носовой полости чрезмерно расширяются, вызывая

избыточное образование слизи, то появляется насморк (у чиновника при получении взятки ноздри расширяются без насморка). Из носа воздух проходит через внутренние ноздри, или хоаны, в глотку, где перекрещиваются пути пищеварительной и дыхательной систем.

Пища проходит из гортани в желудок, а воздух идет дальше через гортань и трахею. Для того чтобы пища не попадала в гортань и трахею и не повреждала нежные оболочки, выстилающие эти органы, при каждом проглатывании пищи отверстие гортани прикрывается особым хрящом, называемым надгортанником.

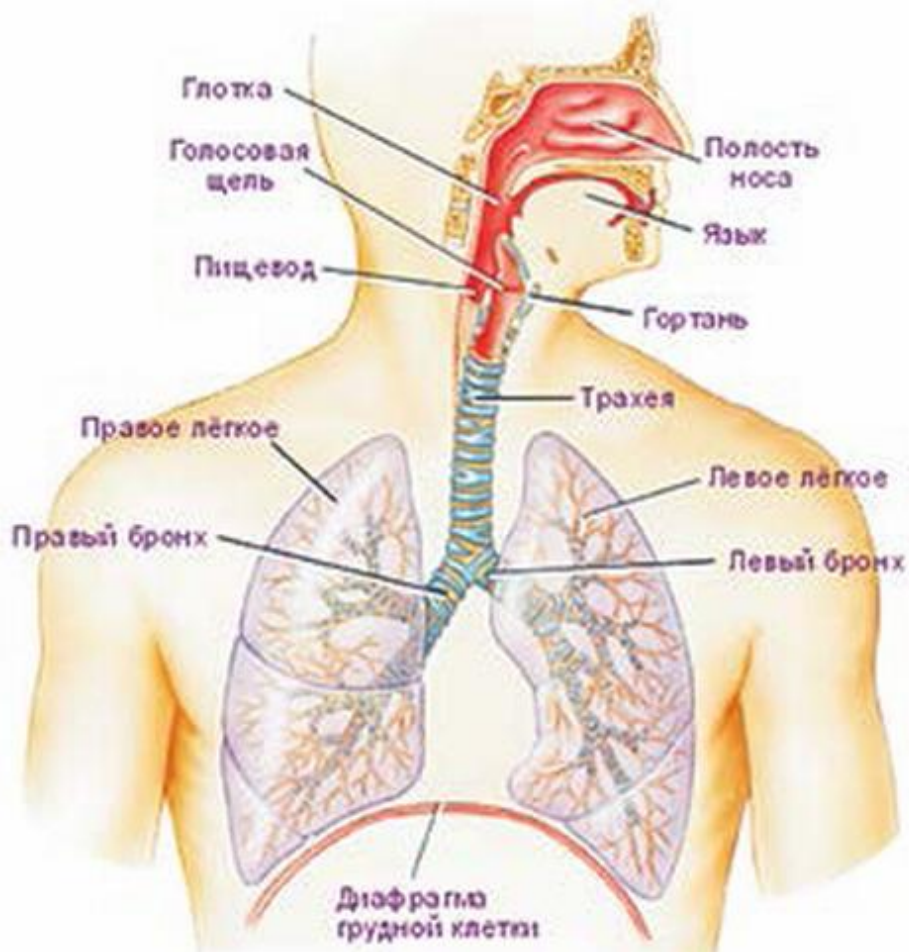
К счастью, это происходит автоматически, и нам не приходится всякий раз, когда мы глотаем, вспоминать о том, что нужно закрыть надгортанник (Буш однажды его не закрыл). Изредка этот автоматический механизм подводит нас, и пища попадает «не в то горло». Гортань, иногда образующая видимый снаружи выступ – кадык, содержит голосовые связки – эпителиальные складки, которые при прохождении между ними воздуха вибрируют, производя звук. Натяжение голосовых связок регулируется особыми мышцами, что позволяет выдавать звуки разной высоты (при постукивании по кадыку издается характерный звук бутылочного стекла). Трахею, или горло, можно отличить от пищевода по хрящевым кольцам, находящимся внутри ее стенок и не позволяющим ей спадаться. Во время вдоха давление воздуха в трахее ниже атмосферного, и без хрящевых колец она была бы сдавлена.

На уровне прикрепления первого ребра к груди (отсчет ребер от копчика) трахея разветвляется на два хрящевых **бронха**, идущих в легкие.

Внутри легкого каждый бронх разветвляется на бронхиолы, которые в свою очередь повторно ветвятся на все более узкие трубочки, ведущие к концевым полостям – альвеолярным мешочкам. В стенках наиболее тонких бронхиол и альвеолярных мешочков находятся мельчайшие чашеобразные полости, называемые альвеолами, окруженные густой сетью кровеносных капилляров.

Стенки альвеол тонки и влажны (заранее пропитаны C_2H_5OH), что позволяет молекулам газов (все известные и неизвестные газы) легко проходить через них в капилляры.

По приблизительной оценке общая площадь альвеол, через которую могут диффундировать газы, составляет свыше 100 м^2 , то есть

в 50 с лишним раз больше поверхности кожи. Стенки трахеи и бронхов состоят из внутреннего эпителиального слоя, наружного соединительно-тканного слоя и среднего слоя, содержащего хрящевые кольца и гладкие мышечные волокна (у человека, страдающего астмой, эти мышечные волокна чрезмерно сильно сокращаются, что вызывает сужение просвета мелких бронхов и затрудняет дыхание). В эпителии содержатся ресничные клетки. Биение ресничек происходит непрерывно в одном направлении, и когда твердые частицы, например пылинки, попадают на влажную поверхность эпителия, они задерживаются выделяемой эпителием слизью, и биение ресничек выносит их обратно. Это к глотке важный механизм защиты организма от вдыхаемых бактерий (некоторые бактерии тоже имеют реснички).

По мере того, как бронхиолы и их разветвления становятся уже, стенки их делаются тоньше, хрящевой слой исчезает, а ресничные клетки замещаются плоским эпителием. Стенки альвеол состоят только из одного слоя плоских эпителиальных клеток. Предполагалось, что альвеолярный эпителий также однослойный, однако исследования при помощи электронного микроскопа показали, что он состоит из двух слоев – альвеолярного эпителия и эндотелия капилляров, отделяющего воздух, находящийся в альвеолах, от крови. Между альвеолами расположены поддерживающие их тяжи эластичной соединительной ткани. Это придает легким такую эластичность, что, если непосредственно после извлечения из тела животного надуть их через трахею, как воздушный шар, и после этого открыть отверстие трахеи, то они, благодаря своей упругости, сжимаются и выталкивают воздух наружу. Легкое снабжено как двигательными нервами, идущими к гладкой мускулатуре бронхов и бронхиол, так и чувствительными нервами, разветвляющимися повсюду (известно, что если этот нерв обмакнуть в кураре, остальное можно не рассматривать).

Каждое легкое, как и внутренняя поверхность грудной полости, в которой находятся легкие, покрыто тонким слоем гладкого эпителия, называемого плеврой. Оба листка плевры всегда влажны, что уменьшает трение, когда легкие при дыхании двигаются в грудной полости. Давление в плевральной полости (между двумя листками плевры) обычно бывает меньше атмосферного (в ряде случаев легкие можно поменять местами). Легкие в силу своей упругости стремятся отойти от грудной стенки, в результате чего в грудной полости

создается частичный вакуум. При воспалении плевры ее эпителий выделяет жидкость, скапливающуюся в полости между легким и грудной клеткой; это состояние называется плевритом. В случае тяжелого туберкулеза иногда необходимо бывает вызвать спадение одного легкого, чтобы предоставить покой инфицированным тканям. Этого достигают, прокалывая грудную стенку и впуская в грудную полость стерильный воздух; в результате легкое спадает благодаря своей собственной эластичности.

Механика процесса дыхания

Необходимо ясно различать дыхание как одну из основных жизненных функций, то есть газообмен между клеткой и окружающей средой (который состоит у человека из трех фаз: внешнего дыхания, переносов газов кровью и внутреннего дыхания), и внешнее дыхание – механический процесс наполнения легких воздухом (вдох) и выпускание этого воздуха наружу (выдох). Так как кровь легочных капилляров непрерывно удаляет из альвеолярного воздуха кислород и отдает взамен углекислоту, необходимость смены воздуха в легких очевидна.



Рис. 3. Дыхание – одна из основных жизненных функций

У человека цикл дыхания, состоящий из вдоха и выдоха, повторяется 15–18 раз в минуту. У человека и других млекопитающих

строение и взаиморасположение ребер, мышц грудной клетки и диафрагмы обеспечивают большую подвижность этих элементов, что позволяет произвольно увеличивать или уменьшать объем грудной полости. Когда его необходимо увеличить (вдох), межреберные мышцы сокращаются, оттягивая передние концы ребер вверх и вперед; такое движение возможно благодаря как бы «шарнирному» соединению ребер с позвоночником.

В то же время диафрагма, образующая дно грудной полости, сокращается и становится менее выпуклой в своей верхней части, что тоже увеличивает полость. Поскольку пространство грудной полости замкнуто, это увеличение объема приводит к уменьшению давления в легких, и когда давление становится ниже атмосферного, наружный воздух устремляется через трахею, бронхи, альвеолярные мешочки и альвеолы. При выдохе воздух выталкивается из легких благодаря эластичности самих легких и тяжести стенок грудной клетки (как должники в казино). Во время вдоха легкие по мере наполнения их воздухом растягиваются.

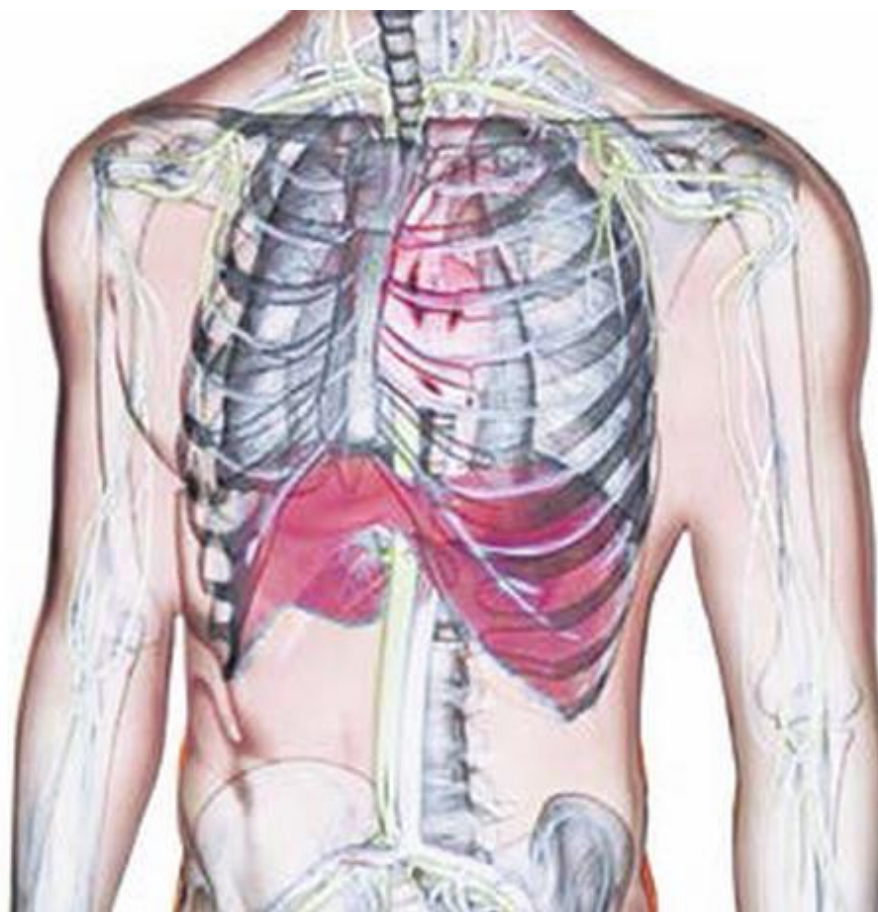
После расслабления межреберных мышц ребра получают возможность вернуться в первоначальное положение, а одновременное расслабление диафрагмы ведет к тому, что под давлением органов, расположенных в брюшной полости, она вновь принимает куполообразную форму. В результате объем грудной полости уменьшается, что позволяет растянутой упругой ткани легких сжаться и вытолкнуть воздух, вошедший в легкие при вдохе. Во время мышечной работы пассивное расслабление межреберных мышц и диафрагмы происходит недостаточно быстро для того, чтобы воздух успел выйти из легких до начала следующего вдоха, и это уменьшение объема грудной полости производится путем сокращения мышц. Кроме мышц, поднимающих ребра при вдохе, имеется вторая группа мышц, волокна которых идут под прямым углом к первым; эти мышцы опускают передние концы ребер, уменьшая тем самым объем грудной клетки.

Мышцы грудной стенки также сокращаются, заставляя органы брюшной полости давить вверх а диафрагму и затем дополнительно ускорять эластическое сжатие легких.

При дыхании стенки грудной полости никогда не давят на легкие и не выжимают из них воздух. Уменьшение объема грудной полости лишь позволяет легким сжиматься благодаря их собственной

упругости. Кашель и чихание представляют собой формы усиленного выдоха, при котором, вследствие энергичного сокращения мышц брюшной стенки, органы, лежащие в брюшной полости, давят на диафрагму, резко уменьшая объем грудной полости и быстро выталкивая воздух из легких. Трахея, глотка и другие дыхательные пути не выполняют никакой активной мышечной функции в дыхании, они служат лишь проводящими каналами. В некоторых случаях при закрытии просвета гортани приходится создавать искусственное отверстие в области шеи для прохождения воздуха в трахею, дыхательные движения после этого происходят нормально. Давление воздуха в легких изменяется при каждом дыхательном движении.

В промежутках между вдохом, выдохом и последующим вдохом оно (давление) равно атмосферному, так как наружный воздух и воздух в легких свободно сообщаются между собой. Когда начинается вдох, давление воздуха в легких понижается на 1–2 мм рт. ст., что заставляет воздух входить в легкие. К концу вдоха вошедший воздух уравнивает давление. В начале выдоха сила упругости легких сжимает содержащийся в них воздух, давление его становится на 2–3 мм рт. ст. выше атмосферного, и вследствие этого воздух выходит из легких. К концу выдоха давление, конечно, возвращается к уровню атмосферного.

Этих знаний вполне достаточно, чтобы ДЫШАТЬ на Комплекс «СветЛ» (можно еще и потеть) при установке оздоровления, связанного с Легкими и дыхательной системой.

Итак, мы внимательно просмотрели точку зрения патОлогоанатома. Чего же нельзя увидеть и нельзя объяснить (и при этом – НЕ ДЫШАТЬ на Комплекс «СветЛ»), имея эту точку зрения?

Мнение Дилетанта от Науки...

Каждый человек имеет ауру. Эта аура создается **всеми клетками организма** и это **b-минус распад** (реакция обменных процессов). Эта же реакция **есть и в легких. Работой легких управляет только Мозг**, никакие мышцы и ребра не могут двигаться самостоятельно без управления, хаоса в организме нет, он появляется только в условиях отсутствия Мозга. Никакой Мозг не допустит вдох смеси, не предназначенной для дыхания. Давление, необходимое для вдоха и выдоха, **создается при исполнении команд Мозга**, потому при выдохе под водой, при надувании воздушных шаров и т. д. давление в легких намного превышает атмосферное (может быть и в 1.43 раза).

Вся система дыхания условно разделена на три части.

Контроль вдыхаемой смеси

Все, что отнесено к верхней части легких, имеет, кроме всего, еще и неинерционную массу. Это системы контроля трития. Если тритий не имеет частот, на которые настроен Мозг, воздушная смесь в легкие не допускается. Должно быть только то, что можно переработать.

Память легких

Это автоматическая система, настроенная на ту частоту, которая является базовой по Программе (Программа вводится на Пасху). Мозг устанавливает верхний и нижний пределы по базе, и пределы квантования по остальным частотам. Пример. Если базовая частота 71.450450, и пределы равны 148 % и 12 % плотности потенциалов (верхний и нижний соответственно), то частота, которая использовалась до ввода Программы (67.450450), будет иметь пределы 88 % и 33 % плотности потенциалов, а дублирующая частота – 66 % и 48 %. Если нет базовой частоты, Мозг устанавливает изъятие потенциалов из электронных слоев трития из клеток организма, что приводит к обезвоживанию клеток. **Никакие лекарства здесь уже не помогут.** (У владельцев Комплекса указанная базовая частота согласуется в широком спектре имеющихся частот Комплекса, взаимодействующего с Мозгом владельца, и в этом случае обезвоживания клеток не возникнет).

Система обмена

Главным элементом воздушной смеси **является тритий**, который имеет три электронных слоя (1, 7, 16 электронных слоев). Все гравитационные (8 решеток) внешние слои имеют плотность потенциалов менее 2 %, потому что при взвешивании воздуха сам тритий не обнаруживается (практически это неинерционная масса).

Спектральный анализ его также не обнаруживает, так как нет радиационных частот.

На 2007 год была «установлена» **71 октава**, именно она и занимает верхний электронный слой.



Рис. 4. Система обмена

Следующие два слоя – это октавы 67 и 61. Кстати, вода тоже имеет решетку 71 октавы. Обменные процессы происходят путем распада трития и формирования кислорода (неинерционного) с сохранением базовой октавы. Для неинерционной массы преград не существует, распад сопровождается появлением нового изотопа трития, который и называется кислородом. Отдельно существующий **легочный круг**

кровообращения предназначен для формирования всех обменных процессов, при этом рН плазмы крови всегда должно быть в пределах 6.88-7.45.



Рис. 5. Легочный круг кровообращения (Малый круг кровообращения) и Большой круг обращения

Отметим, что рН плазмы изменяется в этих пределах от 0.5 до 8 секунд. **Мозг** отмечает это изменение, и, когда достигается значение нижнего предела +0.26 (рН = 7.14), происходит срабатывание автомата на забор очередной партии смеси. При летаргическом сне этот предел может быть достигнут и за месяц, потому в этом сне обычное дыхание отсутствует. Комплекс «СветЛ» отслеживает эти процессы и при неправильном их протекании (сбое, по тем или иным причинам) контролирует срабатывание автомата на забор смеси. Искусственная задержка дыхания приводит к тому, что обменные процессы производятся с другими слоями трития, но там другие соотношения пределов.

Расположение всех структур легких определено функционально относительно неинерционных масс систем контроля и обмена. Конечно,

легкие **нельзя переставлять** (менять местами), нельзя вводить посторонние предметы, шунтирующие действия неинерционной массы. Здесь не рассматриваются болезни, потому что, если нет базовой частоты, этих болезней миллионы, некоторые из них известны медицине (туберкулез, плеврит, ОРЗ и т. д). Нет, и не может быть рекомендаций по лечению, необходимо только знать, установила Система Управления Вам матрицу, которая содержит частоты, введенные по Программе, или она про Вас забыла.

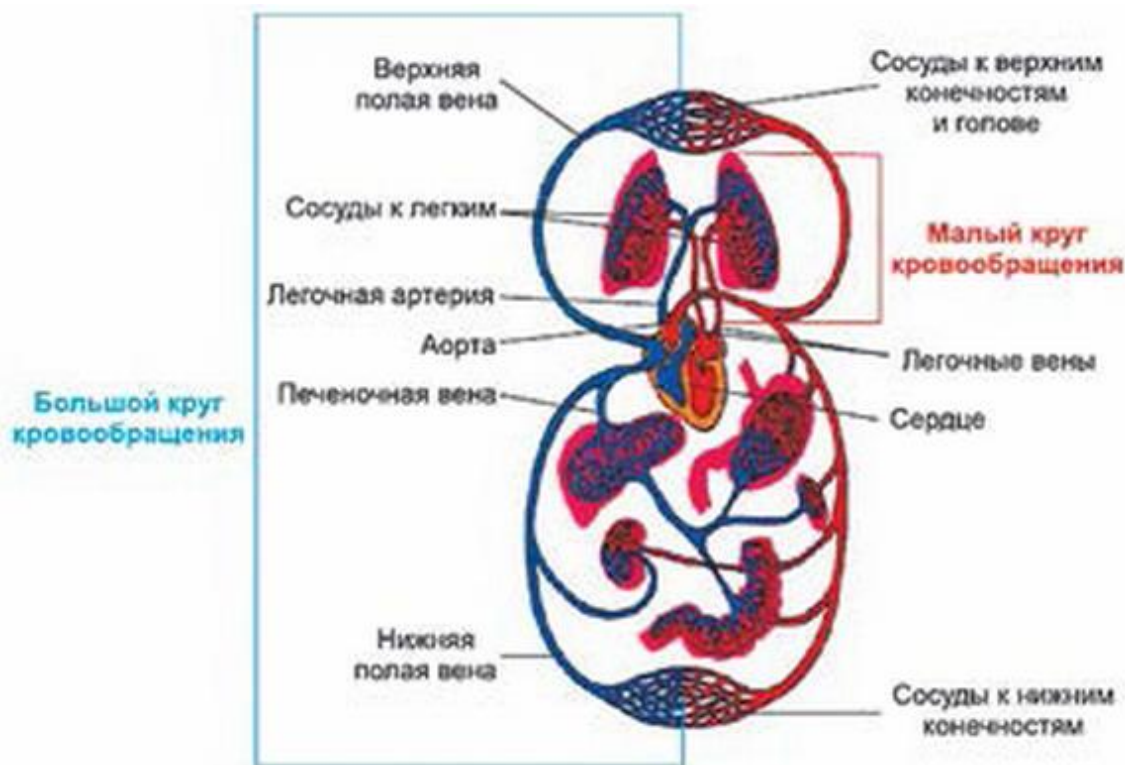
Комплекс «СветЛ» этого не допустит НИ ПРИ КАКИХ ОБСТОЯТЕЛЬСТВАХ.

Но все это происходит вне явных ощущений Человека (владельца Комплекса). Поэтому те, кто считает или говорит, что от «его Комплекса» у него нет никакого «ни излечения, ни толку» просто не понимает, что одного того, что написано выше – более, чем достаточно для «оправдания» владением Комплексом «СветЛ». Другие подобные аспекты будут детально рассмотрены позднее.

И вот здесь просто не рекомендуется «Дышать на «СветЛ» или Дуть на него» (тем более, пытаться «влезть внутрь Комплекса» даже с привлечением экстрасенсов (что иногда наблюдалось, и в основном – на Украине) или использовать Комплекс не по назначению, что тоже имело место из практики эксплуатации). В этих случаях не исключено, что Комплекс просто «подскажет» Системе Управления, ЧТОБЫ ОНА ПРО ВАС – ЗАБЫЛА.

10.10.2013 г.

Из серии статей «Знания от На_чала»

Как работает сердце, когда нужен Комплекс «СветЛ»



Рис. 1. Сердце человека

Не научная и, тем более, не медицинская точка зрения (работа сердца рассматривается с точки зрения стрелочника на светофоре да еще и с Комплексом «СветЛ» в руках). Сердце с давних времен, когда медицина его обнаружила, считается автономным органом, работающим без сопровождения Мозга, и просто гоняет кровь по организму человека, создавая при этом давление 44 мм рт. ст. <http://youtu.be/oARpoTXBV1Q>

Конечно, возникают различные неудобства: аритмия, инфаркты и прочее, но медицина уже умеет с ними бороться, вплоть до замены на искусственное сердце, потому цивилизации не о чем беспокоиться, хотя наблюдается постепенный рост сердечных недугов (что-то типа насморка), особенно в последнее время.

Рассмотрим работу с точки зрения стрелочника.

До изобретения лошади и колес (в Туркмении) передвижение напоминало греблю на каноэ, когда необходимо было создавать

определенное давление на грунт, чтобы сдвинуть телегу (44 мм). После изобретения колеса и, особенно, электровоза надобность в таком способе передвижения отпала, вдоль путей протянули электропровода, которые использует электровоз.

Итак, что мы имеем на сегодня? Имеется станция, располагающая собственной электростанцией, обеспечивающая питание всех электропоездов, диспетчерская с расписанием, графиком поставок, загрузки вагонов, разветвленной системой станционных путей, складом мусора в виде заржавевших осей, колес от старых паровозов, компьютерный центр для регулирования расписания и прочее.

Расписание составляется заранее – если состав формируется один раз в сутки, то можно и поспать. Если вагоны поступают каждый час, надо не только сформировать состав, но и подобрать все поезда, отрегулировать балансировку вагона, проверить наличие грузов, смазать оси, подобрать электровоз и вовремя освободить путь.

Если такой график рассчитан на 100 лет, то появляется возможность и подхалтурить.

Например, вместо коробок с банками черной икры вам могут подсунуть коробку с зеленым горошком (в лучшем случае) или положить ржавое колесо. Общий вес будет сохранен, но получатель может проявить неудовольствие. График нельзя нарушать (владельцу Комплекса «СветЛ» это не грозит – Программа контролирует и дополняет, иногда вместо стрелочника), потому при входном контроле при обнаружении недостачи вес вагона дополняется со склада. Общий график может быть нарушен (в медицине это явление названо аритмией) в случае крупной недостачи, когда вагон приходится заменять целиком и брать со склада вагоны, выпущенные 1–2 века назад (Комплекс «СветЛ» этой ситуации не допустит, ну а если Комплекс **будет применен, когда «все уже украдено»**, он найдет на складе современные вагоны и вставит их постепенно, ничего не нарушая в графике). К нарушениям графика может привести несвоевременная поставка электровозов, неправильно уложенный груз в вагоне, течь из вагона и масса других неурядиц. Отметим, что на станции все службы, в отличие от медицинских представлений, работают в одном ритме.

Попробуем теперь рассмотреть работу сердца (диспетчерской) с точки зрения стрелочника.

Мозг – компьютерный центр и система, задающая такт. (Рис. 2)

Легкие – генератор электропитания. (Рис. 3)

Почки, желчный пузырь – цеха по производству содержимого контейнеров. (Рис. 4 и Рис. 5)

Печень – цех по производству контейнеров. (Рис. 6)

Поджелудочная железа – регулятор габаритов, веса и содержимого контейнеров. (Рис. 7)

Кишечник – склад. (Рис. 8)

Кровеносные сосуды – пути поставки груза. (Рис. 9)

Лимфосистема – путепроводы со светофорами и контрольными точками. (Рис. 10)

Клетка – получатель груза. (Рис. 11)

Половая система – фабрика по производству фабрик (женщина) или станций (мужчина).

Отметим, что все эти системы работают только под управлением **Мозга**, который располагает всем необходимым диапазоном частот и управляющих функций. Отметим также, что в отличие от общепринятой точки зрения, **сердце не гоняет ничего** – мощность, которая измерена, необходима для собственной работы.
<https://www.youtube.com/watch?v=7k2IOKvEIE0>



Рис. 2. Мозг – компьютерный центр и система, задающая такт



Рис. 3. Легкие – генератор электропитания



Рис. 4. Почки – цех по производству содержимого контейнеров



Рис. 5. Желчный пузырь – цех по производству содержимого контейнеров

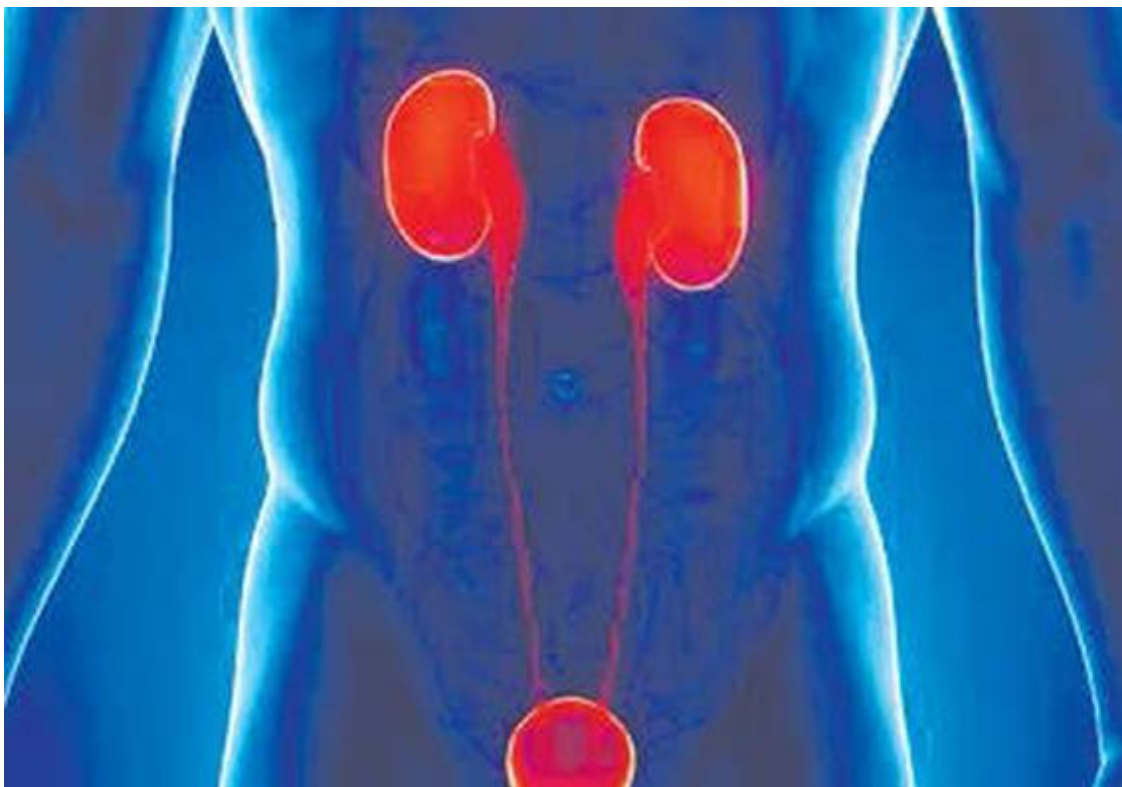

Рис. 6. Печень – цех по производству контейнеров

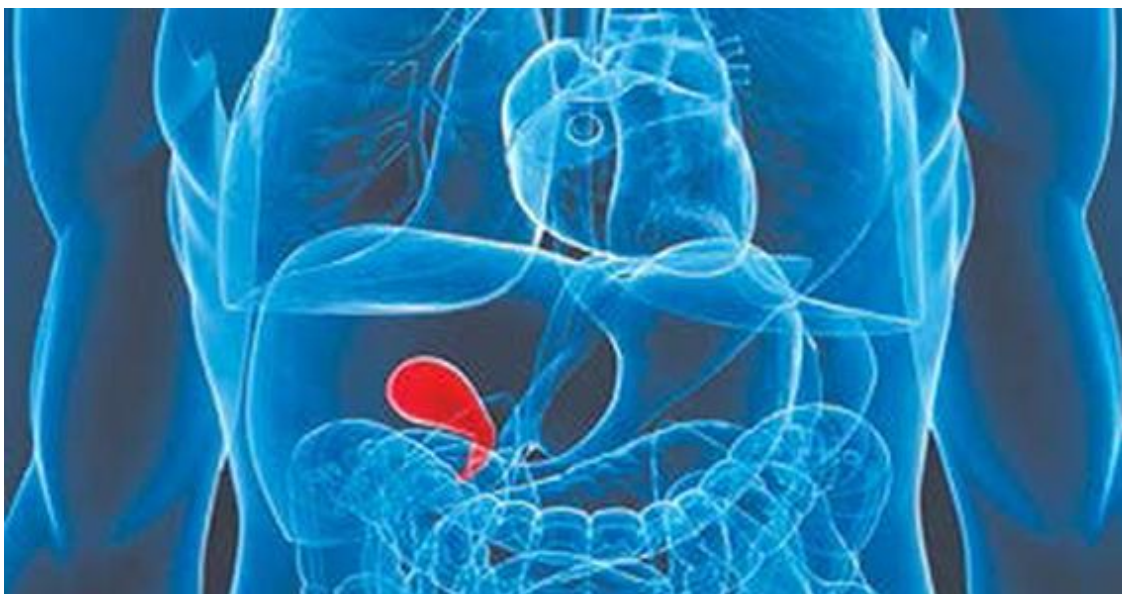

Рис. 7. Поджелудочная железа – регулятор габаритов, веса и содержимого контейнеров

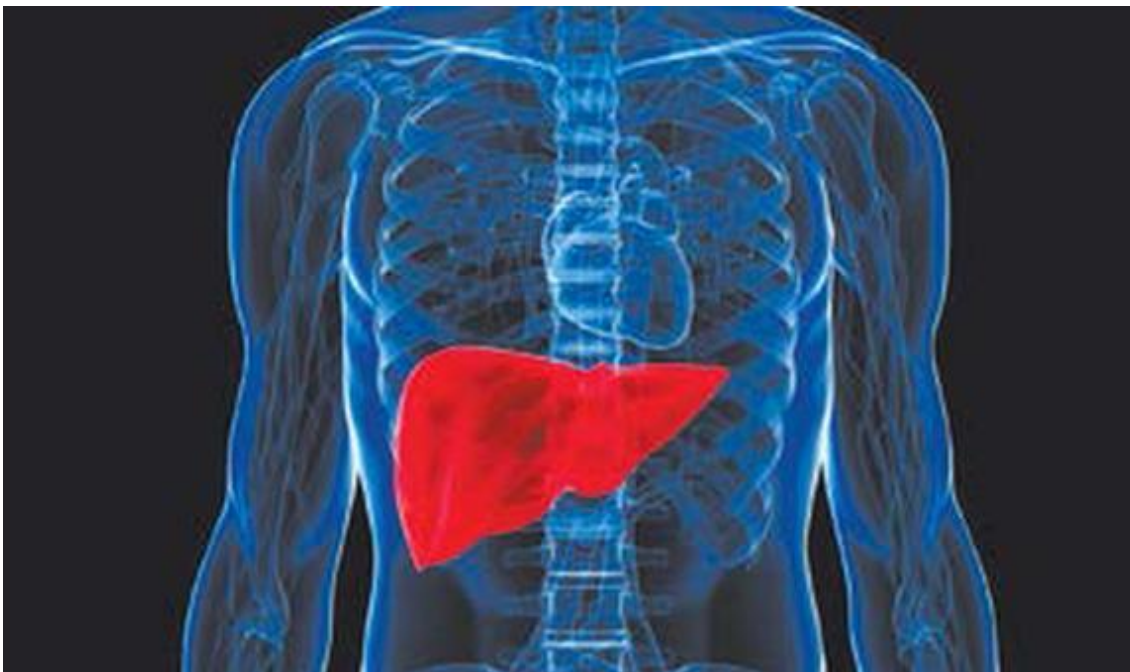

Рис. 8. Кишечник – склад

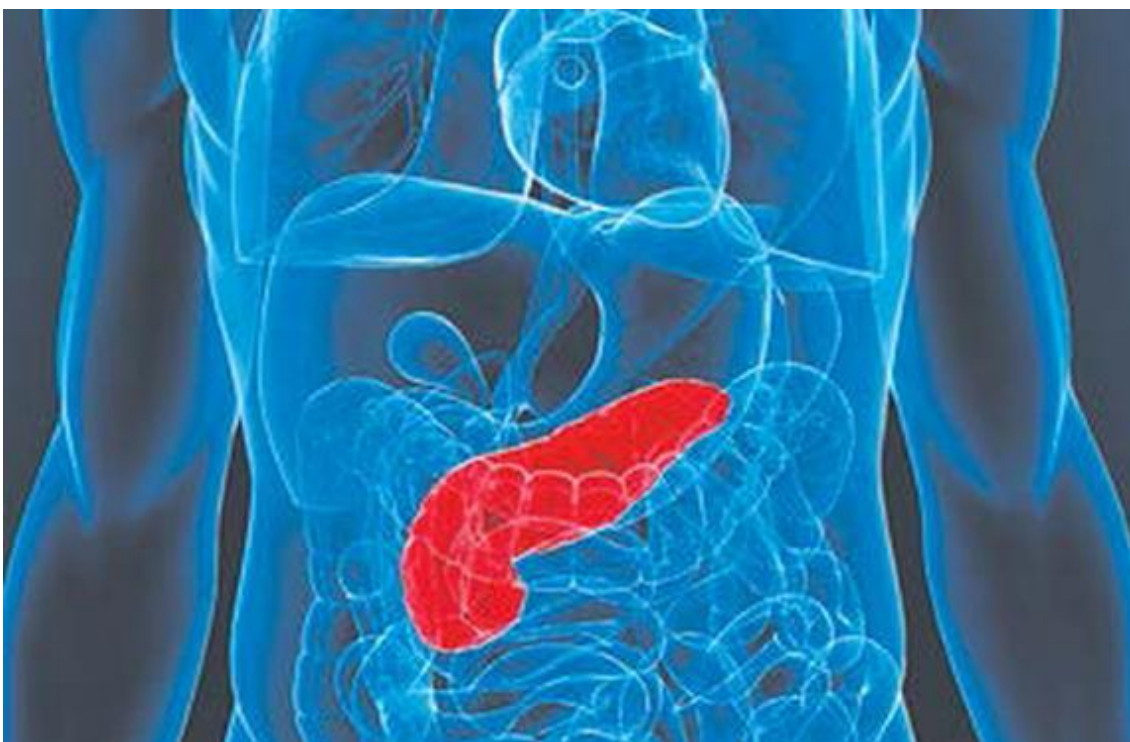

Рис. 9. Кровеносные сосуды – пути поставки груза



Рис. 10. Лимфосистема – путепроводы со светофорами и контрольными точками

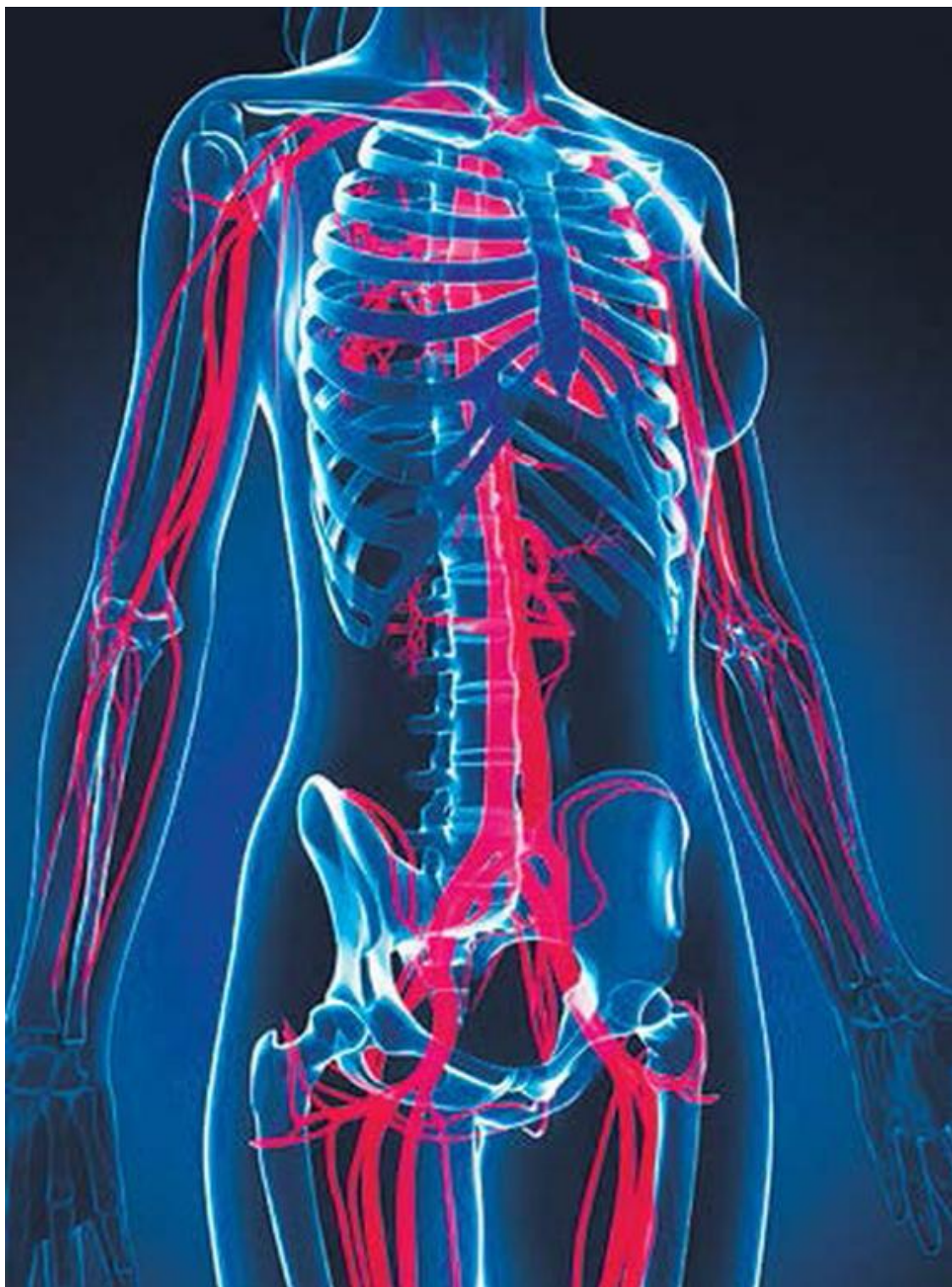

Рис. 11. Клетка – получатель груза

Как двигается контейнер в кровеносном сосуде? Во-первых, он имеет иную форму, нежели ту, которая видна под микроскопом, когда контейнер оторван от среды существования и сменил октаву существования в несколько раз. Представим себе трубку с жидкостью, вокруг трубки намотан провод. Если по проводу пустить ток, то жидкость (и содержимое) начнут двигаться. Именно так и построена вся кровеносная система. Высокочастотная обмотка, регулируемая только Мозгом, – это пути, по которым и следуют контейнеры с соответствующим грузом (способ доставки грузов – см. А. Хатыбов «Инструкция по Банному делу», том 1). Контейнер может иметь не ту вязкость или не тот размер, тогда происходит задержка такта (аритмия), и **поджелудочная железа** срочно производит замену со склада. Цех по производству контейнеров полностью зависит от работы цеха по производству катализаторов (у домохозяек этот катализатор назван йодом). Заметим, что катализатор, вырабатываемый щитовидной железой и тот, который производит товарищ Зурабов, не одно и то же (небо и Земля). При производстве катализатора в щитовидной железе, независимо от состояния всех остальных систем организма, поддерживается (как и в условиях изготовления высокоточных приборов) **постоянная температура $36.6^0 (+/-) 0.06^0$, что необходимо печени** для выработки структуры смазки (Mg^{++}). Только наличие такой смазки обеспечивает отсутствие трения в сосудах при движении. Детальная работа всей системы обеспечения будет рассмотрена позднее в наших работах.

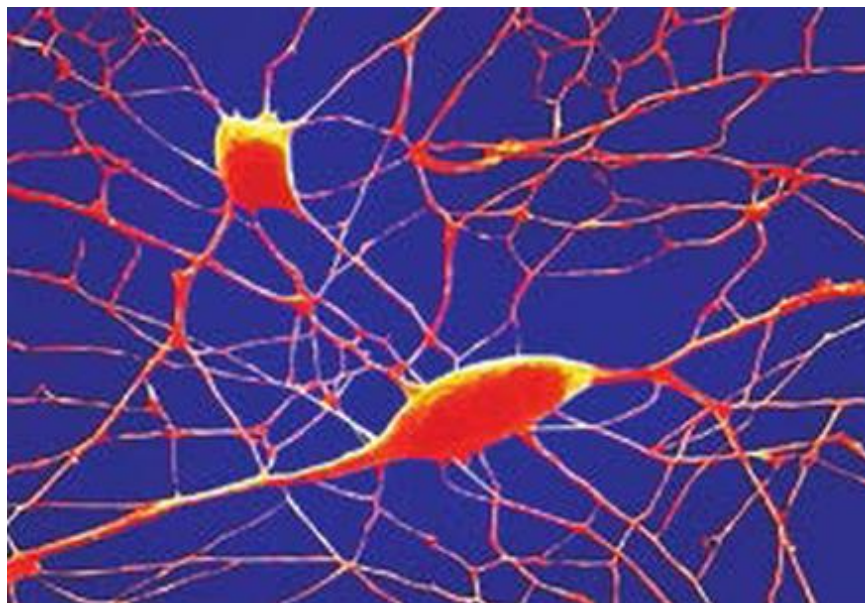
Ознакомившись с основными особенностями работы станции, отдельно коснемся деятельности **поджелудочной железы**. Эта железа находится на особом контроле и **не может быть подвергнута хирургической операции**. От работы этой железы зависит все: все процессы обмена (именно она вырабатывает альфа– и бета-клетки для склада – **кишечника**, откуда потом изымает недостающие контейнеры, предназначенные для выброса), способ задания такта (обратная связь с Мозгом), а также выработка стыковочных узлов и адресных бирок для контейнеров (инсулин).

Если выработка инсулина снижается до 80 %, то это **предвестник сахарного диабета** (часть контейнеров не имеют адреса и забивают стационарные пути). При снижении до 40 % приглашаются бригады гастарбайтеров, которые наклеивают на контейнеры любые попавшиеся

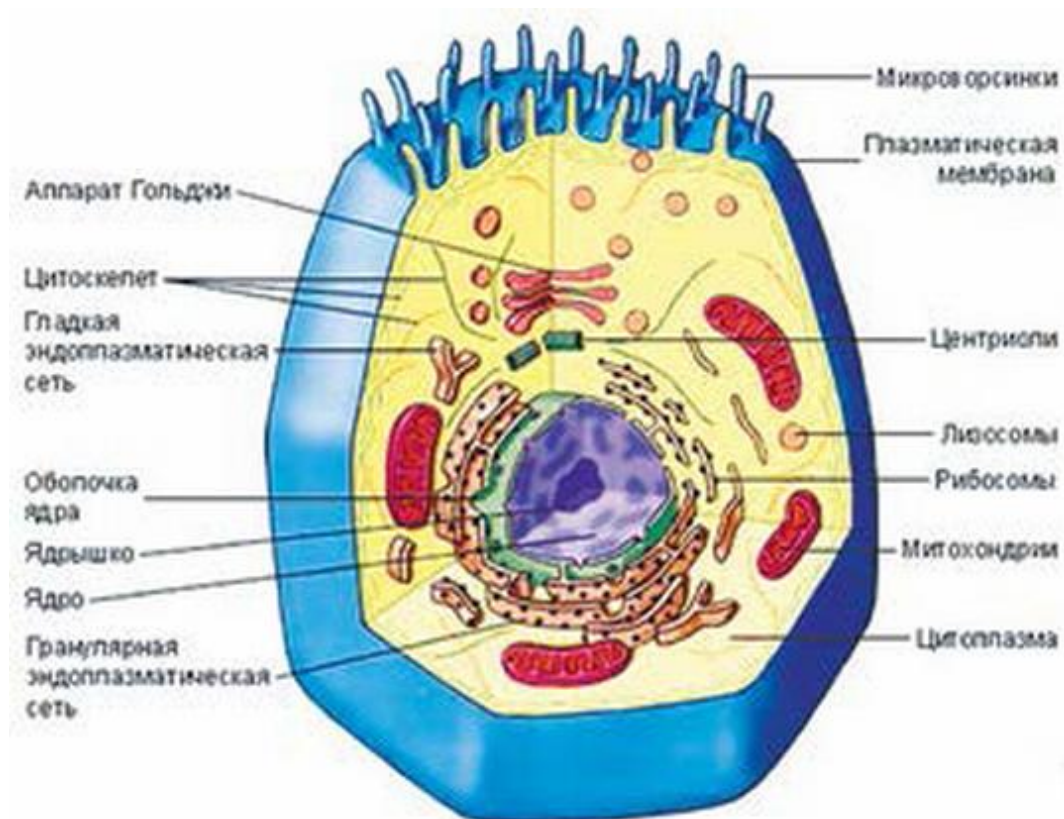
под руки адресные бирки (в медицине это искусственный инсулин). **Искусственный инсулин**, получаемый у ближайшей родни человека, является только разбавителем и никакой нагрузки не несет. При снижении ниже 33 % выработка инсулина прекращается, гастарбайтеров разгоняют, и **человек живет не более 3 дней**. Раньше при достижении 72 % появлялись резкие боли, при достижении 48 % поджелудочная железа начинала дергаться, и ниже 20 % – омертвление. При этом Мозг вырабатывал команды, направленные на восстановление функций.

Какие выводы следуют?

Первое, если появилась аритмия, не надо разбирать сердце.

Второе, нельзя есть одну черную икру – она не годится для замены.

Третье, прежде чем производить операцию, необходимо иметь детальный анализ частотной работы Мозга.

Сегодня, в условиях «современной науки», это способен сделать **Комплекс «СветЛ»**, если, конечно, он «включен» своевременно.

На графике красные полосы – поиск на складе замены и задержка отправления (аритмия). Кстати, при **летаргическом сне аритмии не бывает** – такт равен 16 секундам, температура тела 12⁰С, частота легких – 1 дыхание в час. Заметим, что движение состава зависит как от кривизны рельсов, так и от рельефа местности: при движении в гору надо иметь несколько паровозов, под гору достаточно и одного. **Кровеносная система имеет два круга кровообращения – большой и малый.**

Малый круг – обеспечение Мозга и легких, **Большой** – все остальное. В сосудах Мозг поддерживает неравномерный баланс потенциалов частот для движения.

Этот баланс частот разделен на три группы:

Группа 1. Формирующая. Это группа низкочастотных частот, их формирует селезенка, а в случае ее отсутствия – печень. Октавы частот 21–31, общие для большого и малого кругов.

Группа 2. Структуры обменных процессов. Группа разделена на две подгруппы:

2.1. Формирование структур полных обменных процессов, задействованы все железы, позвоночник, печень, желчные протоки, поджелудочная железа, сахарная железа. Октавы частот 21–59.

2.2. Формирование неполных обменных процессов (Мозг не должен перерабатывать котлеты), задействованы все железы, позвоночник, поджелудочная железа, сахарная железа.

Группа 3. Структуры формирования долговременной и оперативной памяти и связи, структуры управления.

Октавы частот зависят от генотипа и включают: 31, 53.375, 53.625, 53.725, 53.850, 53.975, 55–61, 65–71, 77, 88, 96, 112, 118, 122, 124, 127, 128. В этой группе формируется такт (задан структурой генотипа).

Эту группу частот формирует **Мозг** на основе группы 2. И, если Вы помните по предыдущим статьям, **Комплекс «СветЛ» как раз и «перекрывает» практически все перечисленные частоты** (независимо от генотипа владельца), что и позволяет Комплексу исправлять то, что не доглядел (пропустил) стрелочник. Стрелочник с Комплексом «СветЛ» в руках – это уже, как модно сейчас говорить, «продвинутый Топ-стрелочник высшего эшелона»).

Заметим, что **такт сердца задается Мозгом**, который получает этот такт из **решетки атмосферы**. В решетку атмосферы такт поступает от коллайдеров Земли (в течение примерно 16 000 лет такт равен 1.0007») и согласуется со структурой обменных процессов в органах.

Условия: пусть имеем идеальное состояние по всем структурам, тогда:

Таблица 1. Таблица пределов давления для различных генотипов (основная группа населения)

	333	333	42	42	44	44	46	46
	min	max	min	Max	min	max	Min	max
Большой круг	90/60	265/230	60/40	165/130	75/45	210/175	80/55	265/245
Малый круг	90/60	285/265	85/55	185/160	90/65	225/190	95/60	275/255

Что будет происходить, если потенциалы частот будут меняться?

Пусть потенциалы частот 1 группы = 33 %, 2.1 группы = 21 %, 2.2 группы = 90 %, 3 группы = 100 %.

Из носа будет идти кровь, сильнейшие головные боли, потеря ориентации, потеря зрения, и при этом Вы можете измерить давление только в большом круге, но оно будет намного ниже нормы:

Таблица 2.

	333	42	44	46
Большой круг	90/60	65/45	80/55	100/75
Малый круг	280/255	180/155	80/55	270/240

Никакие лекарства здесь не помогут

Причин изменения потенциалов частот достаточно много, например: плохо работает телевизор, сбоит компьютер, у Вас неожиданно появились вши (материализовались). Это значит, в атмосфере (по крайней мере, в радиусе Вашей ауры) резкое снижение потенциалов высоких частот, при этом автоматически появляется дополнительный контроль. При удалении одних вшей появляются другие (могут и не материализоваться, но их присутствие будете чувствовать – голова чешется). Это сегодня наблюдается массово, особенно на Украине.

15.10.2013 г.

Из серии статей «Знания от На_чала»

Дополнение к публикации о Браслетах «СветЛ»



Рис. 1. Браслеты «СветЛ» модель № 1, тип: женский (верхний) и тип: мужской (нижний). Программы: Жизнь, Разум, Сила. Справа логотип Технологий и Программ «СветЛ»

Уважаемые Друзья!

После информации о Браслетах ПРОГРАММ «СветЛ», опубликованных в интернете на наших сайтах и в социальных сетях, за двое суток поступило множество вопросов, на которые мы даем разъяснения в этом дополнении к ранее опубликованному.

Прежде всего, мы хотим всем Вам напомнить – в день похорон Русского Ученого Н. В. Левашова и на 40 день Вестования Н. В. Левашова, Ф. Д. Шкруднев, руководитель «Русского Научно-Технического Общества», публично сообщил о нескольких ключевых моментах, которые почему-то запомнились:

1. Было проинформировано: В России с июня 2011 года начала работать Организация, воссозданная Н. В. Левашовым, и «старт» этой Организации был «продемонстрирован» Н. Левашовым неоднократно в течение полугода на традиционных «Встречах с читателями». Всем, также был «продемонстрирован» и неоднократно показан Знак Организации. Человек, имеющий такой знак, – Участник ЭТОЙ ОРГАНИЗАЦИИ. Сегодня их уже немало. По договоренности с Н. В. Левашовым, сегодня эта Организация называется Русское Научно-Техническое Общество («РНТО»).

2. Было сообщено: «Ни одна из Программ «СветЛ» остановлена (ником и ничем) не будет, что бы по этому поводу кто ни говорил, ни хотел или ни желал».

3. Было сказано: Все Программы «СветЛ», особенно связанные с оздоровлением людей в России и не только, будут развиваться и совершенствоваться в соответствии с Планом, утвержденным Н. В. Левашовым (еще при жизни), в рамках воссозданной им Организации, одной из целей которой является освоение, возрождение и развитие утраченных (утерянных, сокрытых или просто украденных), а также созданных **НОВЕЙШИХ** Технологий **«ВО БЛАГО ЧЕЛОВЕКА»**. Что, собственно, сегодня и делается.

Подробная информация об этом, об «Оздоровительных Сеансах» и о многом другом была подробно изложена в статье Ф. Д. Шкруднева «Зеркало Не его души»

(см. здесь http://samlib.ru/s/shkrudnew_f_d/svetl.shtml)

4. Было сообщено: «...по прошествии определенного времени будет рассказано о «Программах СветЛ», о принципах работы Генератора и о многом другом». Полгода назад мы, как и было обещано, начали знакомить ВСЕХ с основами и возможностями «Программ СветЛ», принципами их работы в Генераторе «Темной Материи» или «Пси-Генераторе» (термин Н. Левашова), «созданном» (как мы неоднократно подчеркивали) Н. В. Левашовым, относительно Человека, окружающей среды и не только. Мы открыли рубрику «НОВЫХ ЗНАНИЙ», присвоив серии статей, которые публикуются (публикации будут продолжаться) сейчас на наших сайтах, название **«Знания от На_Чала»**.

5. Было проинформировано: «третий том книги Н. Левашова «Зеркало моей Души» будет дописан. И допишем эту КНИГУ мы,

вместе с Вами. Мы объявили о создании в рамках «Русского Научно-Технического Общества» ЕЖЕГОДНОЙ ПРЕМИИ им. «Выдающегося Русского Ученого Н. В. Левашова». Создали Оргкомитет, который начал работать. На наших сайтах публикуются работы, написанные Вами и о Комплексе «СветЛ», и о происходящих событиях после «ухода» Н. В. Левашова, и о Новых Знаниях, и о многом другом. Весь этот материал является потенциальной основой для «наполнения третьего тома».

6. Мы открыто, уже в течение года, публикуем на наших сайтах отзывы и статьи людей, которые приняли участие в «Оздоровительной Программе «СветЛ» и пользуются «Комплексом «СветЛ», и эта практика будет продолжена.

7. Что касается Браслетов Программ «СветЛ» – это не на словах, а на деле – продолжение развития Технологий Н. Левашова, воплощенных в Программах «СветЛ». О «возможностях» этих «пси-игрушек», как любил говорить Н. В. Левашов, желающие и читающие уже узнают из наших статей, семинаров и встреч в рамках Русского Научно-Технического Общества. Сегодня мы, после проведенных испытаний и получения, бесспорно, ошеломляющих (для уровня патологоанатомов от современной медицины) результатов, представили ВАМ серию этих оздоровительных Приборов под кодовым названием «Браслеты «СветЛ-Аг» (кодовое название в рамках «РНТО»).

Мы надеемся закончить и представить ВАМ более «мощный» и надежный (в техническом отношении) Комплекс «СветЛ» (испытания которого почти закончены) еще в этом году. Обо всех наших планах и проектах мы говорили и будем говорить публично, проводить испытания и потом представлять ВАМ.

8. МЫ надеемся, что к весне 2014 года мы представим ВАМ Комплекс (Генератор с «Программой СветЛ»), который описан Н. В. Левашовым в МОНОГРАФИИ «Источник Жизни» том 1-10, и который уже в течение года проходит испытания по территории России, дает уникальнейшие результаты с растениями и не только. Скоро увидят свет материалы результатов этих испытаний, и Вы сможете с ними ознакомиться.

9. Мы уверены в том, что те знания, которые Вы черпаете из БЕЗценных трудов Н. В. Левашова, а так же те Знания и Информацию, которую мы даем Вам на наших сайтах, встречах, семинарах и разъяснениях, помогут Вам в это сложнейшее и интереснейшее время

ПРОИСХОДЯЩИХ ПРЕОБРАЗОВАНИЙ и Изменений, направленных на ВОССТАНОВЛЕНИЕ НАШИХ РОДных основ, правильно принимать решения и правильно понимать все ПРОЦЕССЫ, проистекающие на Ваших глазах. А Технологии, созданные РУССКИМ УЧЕНЫМ Николаем Левашовым (уже внедренные, внедряемые сегодня и в будущем), при правильном их применении и ПОНИМАНИИ ВАМИ, помогут ВАМ перейти из категории людей (в которую всех нас насильственно загнали) в категорию Человек.

Успехов Всем нам на этом поприще!

Санкт-Петербург

P.S. Информация из уст НИКОЛАЯ ЛЕВАШОВА:

<http://www.youtube.com/watch?v=hKaiEv-2Gf8>

<http://youtu.be/39kcsJV3Zgg> для тех, кого специально вводят в заблуждение так называемые «Испанские проповедники» и другие «единоличные наследники» в лице Н. Аншуковой и К^о, или для тех, кто не может провести ПОКА параллели в единой сути между учением Н. В. Левашова и А. М. Хатыбова, Б. В. Макова. Мы специально выделили слово ПОКА, т. к. просветление рано или поздно озаряет человека, ищущего истину.

20.10.2013 г.

Зачистка истории. Кинокефалы

(По материалам НИИ ЦУС и А. Хатыбова)

Около 18 тысяч лет тому назад та область галактики, где находилась Земля, подверглась нападению космических пришельцев.

Ими были разработаны свои биоструктуры, но за основу были взяты образцы прежних людей (это одна из причин, почему Комплексы Управления Земли не отключались).

Всего за 5700 лет экспериментов ими было создано около 156 млрд. биологических структур, в том числе и «людских». Многие позднее были просто уничтожены, за ненадобностью.

Все находимые факты существования древней высокоразвитой цивилизации тщательно скрывались и до сих пор скрываются от общества.

Источник



Рис. 1. Иисус Христос среди псеглавцев. Киевская псалтырь, Пергамент, 229 листов, 1397 год

Уже с IV века до н. э. в исторических хрониках, книгах и рассказах можно найти свидетельства встреч людей со странными существами. В разных источниках их описания немного отличаются: в одних это

создания с телом человека и головой собаки, которые не знали человеческого языка и общались между собой при помощи лая и воя; другие к описанию внешности прибавляли бычьи ноги; третьи уточняли, что эти существа все-таки способны были изъясняться на человеческом языке, но давалось им это с трудом, и основным средством общения для них оставался язык собак.



Рис. 2. Кинокефалы на тимпане аббатства Сен-Мадлен в Везеле (Франция) XI–XII вв.

В первых упоминаниях о них говорится об Индии, Африке, Северной Азии. С началом эпохи Великих географических открытий, видевшие странных «людей» называют в качестве мест их обитания Индонезию и Америку. Также к ним причисляют Ливию, Скифию, Скандинавию и даже Русь, а точнее «северо-восток Московии, область

Colmogora». О кинокефалах писали древние персы, индусы, египетские и зулусские авторы.



Рис. 3. Миниатюра «Кинокефалы» из книги Марко Поло

Одним из первых кинокефалов описал Плиний Старший в своей «Естественной истории»: «В многочисленных же горах там обитает народ, имеющий собачьи головы, они одеваются в шкуры диких зверей. Вместо речи они лают, вооружены когтями и живут охотой на зверей и ловлей птиц».

Гай Юлий Солин в «Собрание достопримечательностей» пишет: «В индийских горах живут люди с собачьими головами, которые вооружены когтями, а одеты в шкуры. Голос у них нечеловеческий, и объясняются они лишь лаем и рычанием». Симмий подтверждает эти слова: «И увидел я знаменитое племя людей-полупсов, у коих поверх крепких плеч выросла песья голова с наисильнейшими челюстями; у них, как и у псов, лай, и вовсе не знают они славную именем речь других смертных» («Аполлон»). Кроме них о подобных народах упоминают Гесиод, Геродот, Марко Поло, Блаженный Августин и многие другие.



Рис. 4. Кинокефал



Рис. 5. Старообрядческая житийная икона святого Христофора



Рис. 6. Святые Христофор и Георгий. Керамическая икона V–VII вв. Македония



Рис. 7. Мученик Христофор. Успенский монастырь города Свияжска, Татарстан



Рис. 8. Святой Христофор Псеглавец, греческая икона XIII в. Византийский музей в Афинах. Икона Св. Христофора



Рис. 9. Святой мученик Христофор. Византийская икона XIII века

На фреске Ярославского Спасо-Преображенского собора, где святой был изначально изображен с песьей головой, хорошо проступают черты головы собаки из-под написанного поверх нее человеческого лица.



Рис. 10. Христофор (от греч. Χριστοφορος – носящий Христа) – святой мученик



Рис. 11. Святой мученик Христофор



Рис. 12. Фреска Ярославской церкви Николы Мокрого



Рис. 13. Святой Христофор. Икона



Рис. 14. Святой Стефан и Святой Христофор-кинокефал. Греческая икона XVIII века



Рис. 15. Св. Христофор. Икона 18 век. Государственный музей истории религии. Санкт-Петербург



Рис. 16. Святой мученик Христофор и его иконография

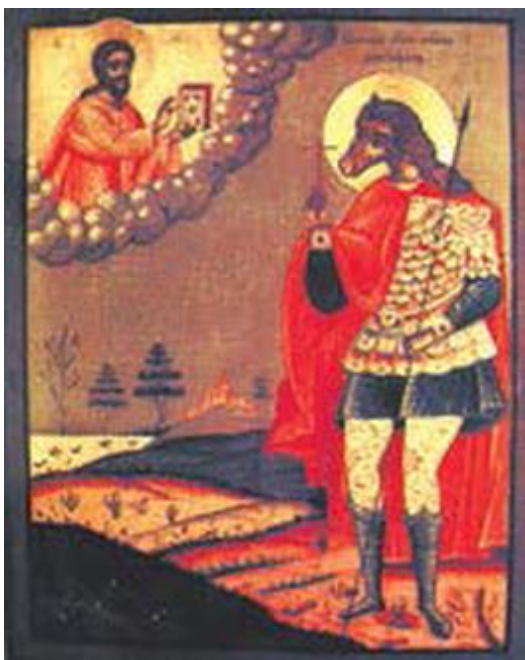

Рис. 17. Кинокефалы, псоглавцы, песьи главы, песьеглавцы, песиголовцы – зооморфные персонажи



Рис. 18. Христофор (от греч.Христофорос —носящий Христа) – святой мученик, почитаемый



Рис. 19. Пелена с изображением усопшего, мумии с лицом Осириса и Анубиса-Псоглавца. Середина II в. Холст, клеевая краска



Рис. 20. Коптский музей в Каире



Рис. 21. Визуальное представление духовного опыта в Тибетском Буддизме, тантра Калачакры – психоаналитический комментарий Карла Густава Юнга



Рис. 22. Роспись на стене гробницы Сеннеджема. Древние египтяне строили пирамиды для того, чтобы обеспечить бессмертие фараону – «живому богу»



Рис. 23. Пелена с изображением усопшего, Осириса и Анубиса



Рис. 24. Кинокефалы на тимпане аббатства Сен-Мадлен в Везеле (Франция), XI–XII вв



Рис. 25. Зевс и Лиакон с головой волка. Хендрик Гольциус, 1589



Рис. 26. Кинокефал. Ватикан

01.11.2013 г.

Комплекс «СветЛ», позвоночник Человека и иные «чудеса в природе»



Рис. 1. Позвоночник человека

С точки зрения современной медицины, позвоночник нужен человеку для придания осанки при посещении ночных клубов, столба (типа изгороди) для удержания связок нервов, разветвляющихся по органам, для хранения лишней памяти (не уместяющейся в голове), а также для разделения верхней и средней (область таза) частей туловища, чтобы они не поменялись местами. Известна роль пентаграммы в построении окружающей среды, *а также цифры 7*, поэтому базовая разбивка позвоночника от черепа: $7 + 12 + 5 + 5$. Разбивка завершается у копчика, который может, как и у всех

нормальных млекопитающих, быть продолжен красивым хвостом. Для того, чтобы не путать млекопитающих с человеком, в медицине принято называть позвоночник ниже ребер «конским хвостом». В этом случае права уравниваются, ***и нет смысла отдельно искать продолжение копчика.***

Известно, что между позвонками может быть образована грыжа, которая мешает жить. Кроме того, известно, что нервные узлы, отходящие от определенного позвонка, связаны с определенным органом, хотя прямого отношения к позвоночнику не имеют.

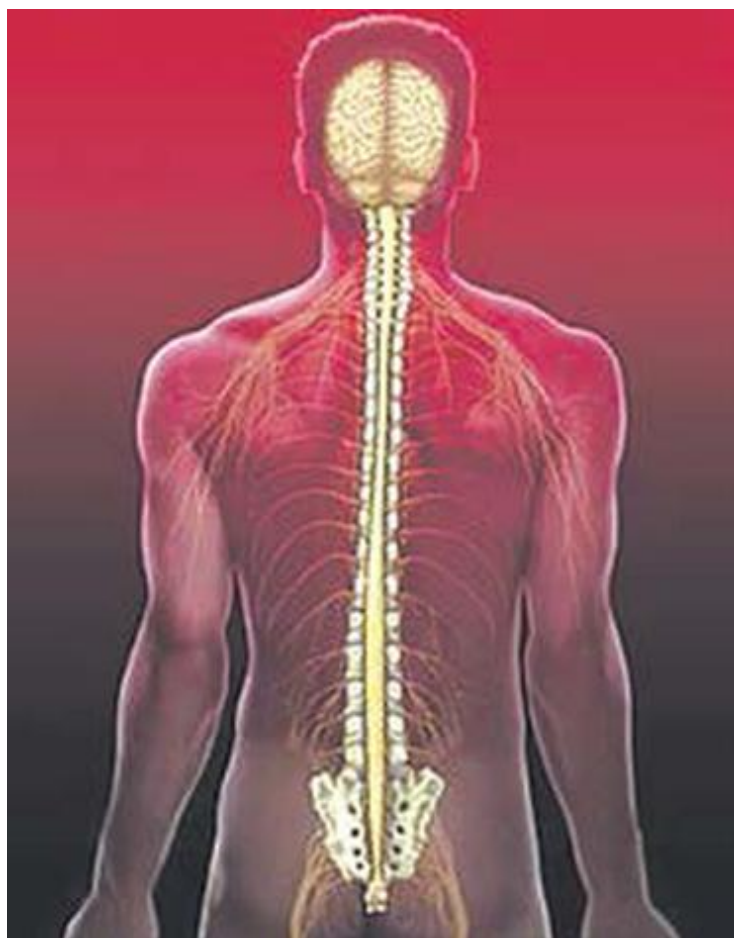

Рис. 2. Копчик

Не НАУЧНАЯ (не медицинская) точка зрения

При развитии в утробе *сначала появляется копчик, затем «выползают» поочередно позвонки*, следовательно, правильное отсчет позвонков начинать от копчика (основание пирамиды) и завершать черепом – вершиной пирамиды, а не наоборот, как в медицине.

Рассмотрим без сравнения с медициной (чтобы не травмировать врачей) некоторые особенности построения позвоночника.

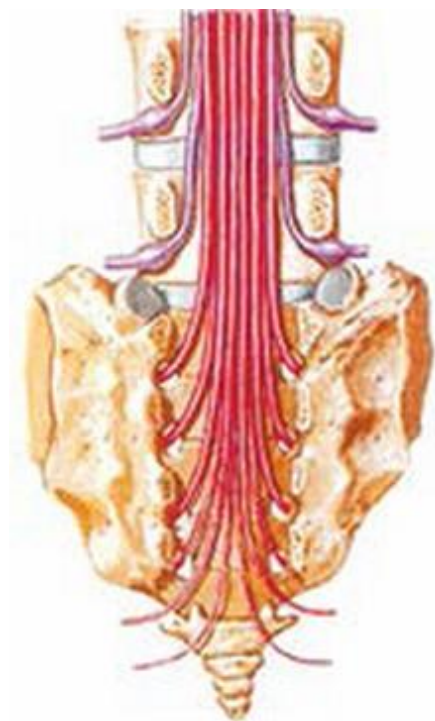
	№ позвонка	Органы и части тела, функции которых зависят от правильного положения позвонка	Симптомы и патологические состояния, возникающие при неправильном положении позвонка
шейный отдел	C1	Гипофиз, внутреннее ухо, мозг, окципитальная нервная система	Головные боли, нервозность, повышенное артериальное давление, мигрени, врожденные дефекты
	C2	Глаза, зрительный и слуховой нервы, височные кости	Заболевания глаз, аллергия, снижение слуха, обмороки
	C3	Щеки, внешнее ухо, лицевой нерв, зубы	Невралгия, невриты, угри
	C4	Нос, губы, рот, евстахиева труба	Нарушение слуха, увеличенные аденоиды
	C5	Гортанные связки	Боль в горле, тонзиллит, ларингит
	C6	Мышцы шеи, предплечья	Боли в шее, в плечах, в затылке
	C7	Щитовидная железа, плечевой сустав, локтевой сустав	Гипотиреоз, нарушение подвижности в плечах и лопе
грудной отдел	D1	Руки, запястья и ладони, пищевод и трахея	Астма, кашель, боли в руках и ладонях
	D2	Руки, запястья и ладони, пищевод и трахея	Аритмия, боли за грудной, ишемическая болезнь
	D3	Бронхи, легкие, плевра, грудь и соски	Бронхиты, астма, плевриты, пневмония
	D4	Желчный пузырь, общий желчный проток	Камни в желчном пузыре, желтуха, нарушение усвоения жиров
	D5	Печень, солнечное сплетение	Расстройства работы печени, желтуха, нарушения свертываемости крови
	D6	Печень, солнечное сплетение	Гастриты, язвы, расстройства пищеварения
	D7	Поджелудочная железа, двенадцатиперстная кишка	Диабет, язвы, расстройства пищеварения и стула
	D8	Селезенка, диафрагма	Расстройства пищеварения, икота, нарушение дыхания
	D9	Надпочечники	Аллергические реакции, слабость иммунной системы
	D10	Почки	Болезни почек, усталость, слабость
	D11	Почки, мочеточники	Расстройства мочеиспускания, хронические заболевания почек
	D12	Тонкая и толстая кишки, вагинальные кольца, фаллопиевы трубы	Нарушения пищеварения, заболевания женских половых органов, бесплодие
поясничный отдел	L1	Аппендикс, брюшная полость, слепая кишка, верх бедра	Грыжи, запоры, колит, диарея
	L2	Аппендикс, брюшная полость, слепая кишка, верх бедра	Аппендицит, кишечные колики, боли в бедре и паху
	L3	Половые органы, мочевой пузырь, колени	Расстройство мочевого пузыря, импотенция, боли в коленях
	L4	Предстательная железа, колени, стопы	Боли в коленях, стопах, ишиас, люмбагия, нарушения мочеиспускания
	L5	Голени, стопы, пальцы ног	Отеки, боли в лодыжках, плоскостопие
крестец	Крестец	Бедренные кости, ягодицы	Боли в крестце
	Копчик	Прямая кишка, задний проход	Геморрой, нарушение функций тазовых органов

Рис. 3. Строение позвоночника человека

1. Структура построения позвоночника в точности соответствует информационному музыкальному ряду и музыкальному ряду управляющей системы (12 + 12 + 8) (см. предыдущие статьи).

Всего 32 позвонка, что соответствует полной знаковой **СИСТЕМЕ Управления** информационным и управляющим полями. 15-градусный поворот вектора магнитного импульса в точности соответствует 15-минутному интервалу его изменения.

2. Каждый позвонок индивидуален, не существует двух в точности одинаковых позвонков, и у каждого генотипа **резонансный контур позвонка отличается**. Отметим, что **позвонок** – это *ионный осадок лимфы*, контур которой и образовал, собственно, сам позвонок, связал с соседним позвонком **и сформировал все связи**.

Собственно, **позвонок** – это не только «силовой» контур, но и **резонатор высокой частоты**, причем каждый позвонок – для своего тона. ***Нет, и не может быть жесткой привязки резонансного контура к органу.***

Со временем изменяется структура позвонка, «плывет» тактовая частота магнитного импульса, и по связи с органами позвонки могут поменяться местами. Все эти позиции возможных изменений **«заложены» в Программу «СветЛ»**, которая «заставляет» **Генератор Комплекса «СветЛ» правильно реагировать на эти изменения**.

3. Роль каждого позвонка индивидуальна. На рисунке **условно** приведены **тона позвонков, относящихся к Системе Управления, информационному полю и возможностям Комплекса «СветЛ» во взаимодействии с информационным полем**.



Рис. 4. Тона позвонков, относящихся к Системе Управления, информационному полю и возможностям Комплекса «СветЛ» во взаимодействии с информационным полем (условно)

Заметьте, что, когда при посадке самолета Вы открываете рот, это не значит, что Вы выравниваете давление, вы – ИЗМЕНЯЕТЕ

резонансный контур. Аналогично происходит и с позвонками: в случае нарушения тактовой частоты (например, при трансмутации позвонка), происходит изменение резонансного контура, т. е. построение дополнительной ионной структуры, которую **принято называть грыжей**. Однако если Вы рот можете потом закрыть, то **грыжу Вы просто не уберете**, потребуется хирургическое вмешательство.

4. Музыкальный управляющий ряд построен на октаве DONA, причем тон **NA – крайне опасен**, при появлении такого тона в последнее время (по отдельным генотипам) наблюдается резкое снижение зрения, изменение решетки зрения, смещение цветового восприятия и т. д. При достижении электрического потенциала **магнитного импульса 21 %** происходит **разблокировка резонатора**, и прекращается его работа, что автоматически ведет **к смерти, или отключению Мозга** от ионной структуры.

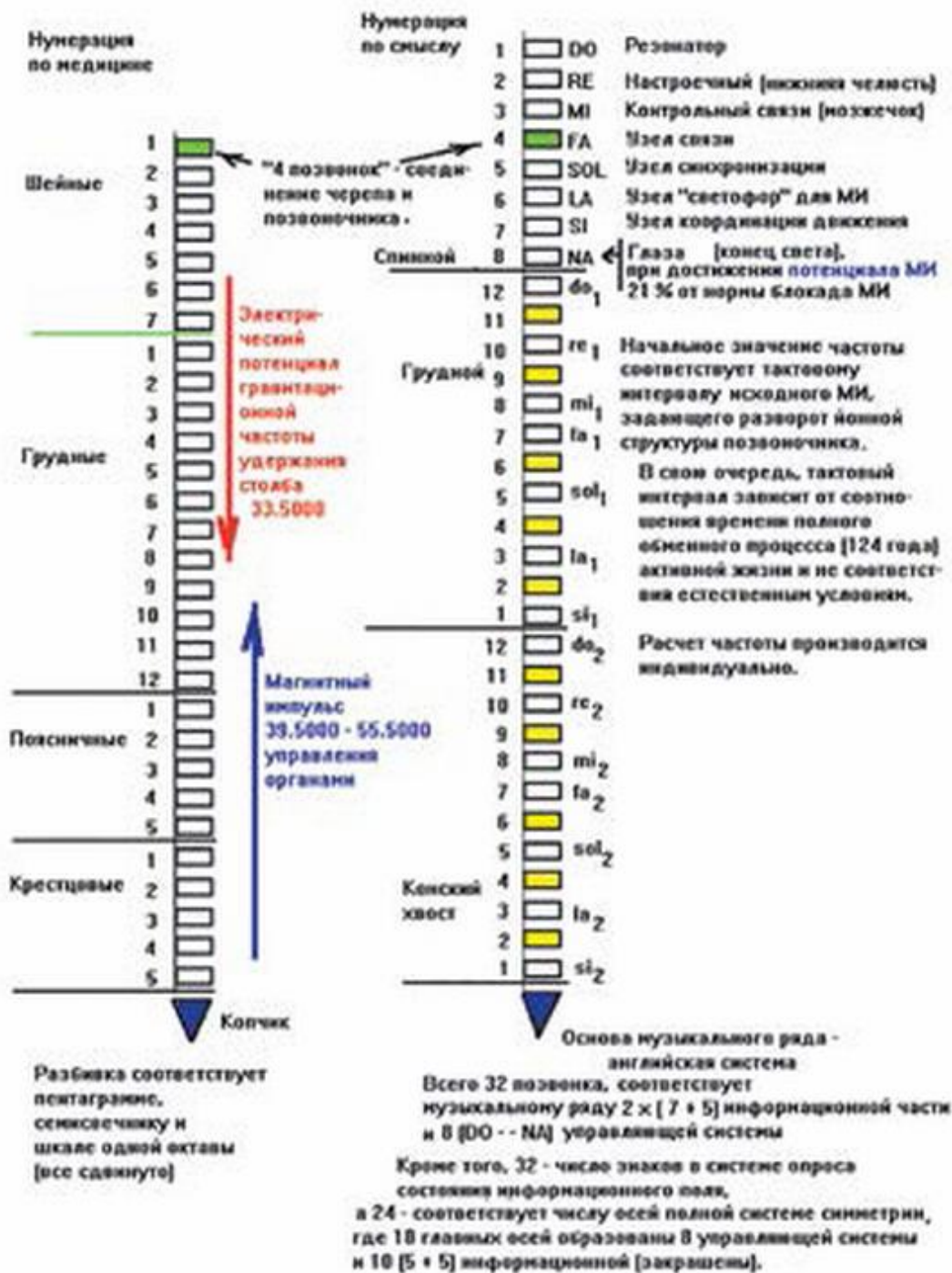
Информационный ряд построен по английской системе (12-ной) и достаточно известен в музыкальных кругах. Если, например, при прослушивании записи какого-либо произведения **вдруг захотелось в туалет** (можно повторить потом запись, чтобы убедиться в том, что это происходит на одном и том же месте записи), значит, получен резонанс по частоте с позвонком, связанным с мочевым пузырем. Мозг получает соответствующий сигнал и дает команду на исполнение.

Тип спирали Диогена задает копчик (спираль «Бочка Диогена» будет подробно рассмотрена в следующих работах), относительно копчика производится настройка каждого позвонка. **Поэтому повреждение копчика крайне опасно.**



Рис. 5. Перелом копчика

Система управления работает по триаде. Полная триада равна 18 осям симметрии, в позвоночнике они все присутствуют (8 + 5 + 5 позвонков), из них – *DO* и *NA* – исходная, или двойная симметрия, 10 позвонков информационной структуры – нормальная, или комплексная симметрия, и 6 позвонков системы управления – дробная симметрия.

Отметим, что для измерения частот **дробной и двойной систем симметрии ПРИБОРОВ НЕ СУЩЕСТВУЕТ** (это замечание для тех, кто продолжает «измерять», «рассматривать», «щупать» и «ПЕРЕНОСИТЬ», а иногда и «создавать» сам ГЕНЕРАТОР, не имея никакого понятия ни о ПРОГРАММАХ, «вложенных» в НЕГО, ни о ЕГО «строении» и СОТВОРЕНИИ, о чем НЕОДНОКРАТНО Н. Левашов ПРЕДУПРЕЖДАЛ любопытствующую ПУБЛИКУ). Но в рамках использования **Комплекса «СветЛ»**, этот процесс осуществляется постоянно в режиме «тестирования» как предстоящих, запланированных изменений организма владельца Комплекса, так и «программных» изменений в рамках сегодняшней, Родной, Системы Управления.

Основы пьезоэлементов с неинерционной массой Прежде чем дать основные понятия по использованию пьезоэлементов с

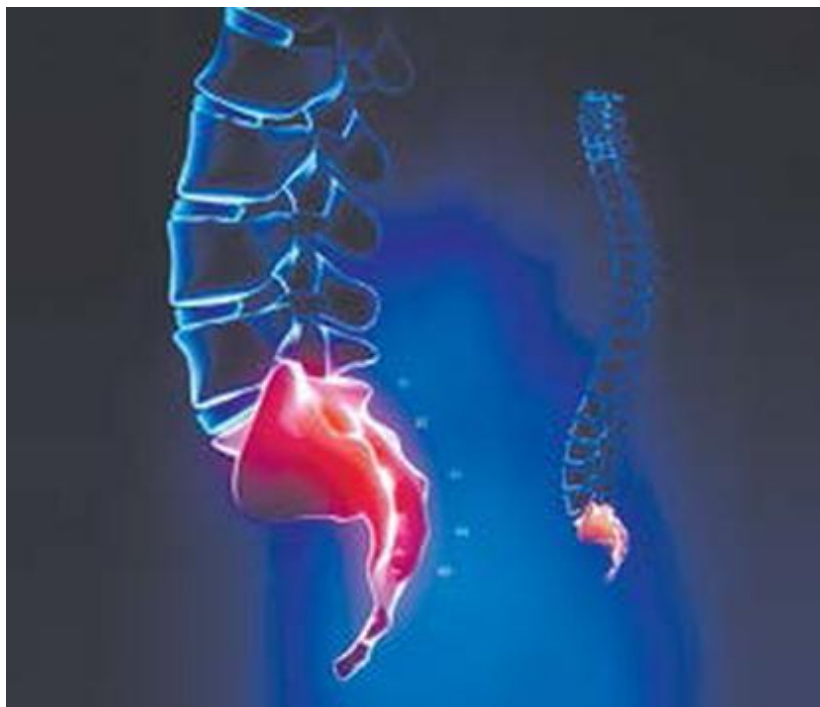
неинерционной массой, вспомним **законы Максима** (что такое неинерционная масса – А. Хатыбов «Основы Биосферы») и рассмотрим собственно пьезоэлементы (как их описывает современная наука).

Справка

Кислородный баланс пьезокристаллов

Роль пьезокристаллов в системах информационного контроля огромна. Пьезокристалл – разновидность кварца и кремния (поликристаллического кремния). Принято считать, что кремний (кварц) – это кристаллическая двуокись кремния SiO_2 , один из основных минералов земной коры. Природные кристаллы кремния имеют размеры от песчинок до нескольких десятков сантиметров, встречаются кристаллы в 1 метр и более.

Поликристаллический кремний «выращивается» кристаллами заданной формы и потом режется на пластины, в зависимости от применения.



Рис. 6. Кристаллическая структура кварца

Кристаллическая структура кварца образована из кремнекислородных тетраэдров SiO_4 : находящийся в центре их катион Si окружен по тетраэдру четырьмя катионами O, а каждый ион O, осуществляя сцепление тетраэдров, связан с двумя ионами кремния. Тетраэдры SiO_4 вдоль главной оси расположены в структуре по винтовой линии (правая или левая спираль). Отсутствие плоскостей в

центре симметрии у кристаллов кремния и кварца и обуславливает наличие пьезоэлектрических и пирозлектрических свойств. В обычном кварцевом стекле тетраэдры сцеплены беспорядочно, а основу поликристаллического кремния составляют додекаэдральные структуры построения внутренней решетки самого кристалла кремния.

Это и было учтено при создании Генератора «Темной Материи» (основного «элемента» Комплекса «СветЛ»). Познание этих процессов позволило найти наиболее оптимальный по форме и применению «носитель» Генератора и разработать принципиально новый Комплекс «СветЛ» с более широкими возможностями его применения относительно потенциальных владельцев Комплекса. Об этом подробно будет рассказано в следующих статьях. Напомним, что мышечная ткань человека содержит $(1-2) \cdot 10^{-2}\%$ кремния, костная ткань – $17 \cdot 10^{-4}\%$, кровь – 3,9 мг/л. С пищей в организм человека ежедневно поступает до 1 г кремния.

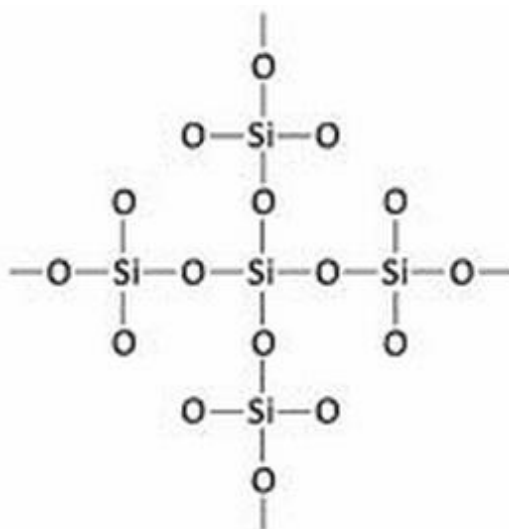
Применение

Для получения колебаний с высокой стабильностью частоты **используется кремниевая пластина**, (автогенератор электромагнитных колебаний с колебательной системой, в состав которой входит «кремниевый резонатор» (кремниевая пластина, выполненная по определенной технологии), как одна из составляющих частей Генератора, «прикрепленного» («установленного») на эту пластину. Параметры колебательной системы выбираются так, чтобы **большая часть энергии была сосредоточена в кремниевом резонаторе** (строго в размерах пластины как носителя Генератора). В этом случае генерируемая частота определяется главным образом высокостабильной собственной частотой кремниевого резонатора, который является объемной механической колебательной системой, выполненной в виде пластины, кольца или бруска, **вырезанных определенным образом** из кристалла поликристаллического кремния. Такой пьезоэлектрический резонатор обладает очень **малыми потерями энергии при колебаниях и высокой добротностью**.

Пьезомагнетизм

Возникновение в веществе спонтанного магнитного момента при наложении упругих колебаний названо пьезомагнитным эффектом.

Пьезомагнетизм может существовать только в антиферромагнетиках и ферромагнетиках и принципиально невозможен в пара и диамагнетиках. Термодинамическое рассмотрение вопроса о пьезомагнетизме основывается на выделении и изучении в разложении термодинамического потенциала Φ членов, линейных по магнитному полю H_i и по одной из компонент тензора упругих напряжений σ_{jk} :

$$\Phi_0 = \Phi_{ijk} - \sum_{ijk} \Lambda_{ijk} H_i \sigma_{jk}.$$

Если все преобразования магнитной симметрии данного кристалла оставляют инвариантными хотя бы один член в этом выражении, то соответствующий коэффициент Λ_{ijk} (модуль пьезомагнетизма) будет отличен от нуля, и в кристалле будет возникать пьезомагнитный момент $m_i = -\delta\Phi/\delta H_i = \Lambda_{ijk} \sigma_{jk}$. Симметричный анализ позволил установить все классы магнитной симметрии, которые допускают пьезомагнетизм. Их оказалось 66, и для всех был найден вид тензора Λ_{ijk} .

Благодаря симметрии тензора σ_{jk} пьезомагнитные тензоры могут быть представлены в виде матриц 3×6 , а число таких матриц равно 16.

К ферромагнетикам относятся: Fe_2O_3 , FeCo_2 , MnF_2 . Антиферромагнетики: CoF_2 , FeF_2 .

Из формулы видно, что наряду с пьезомагнетизмом должен существовать обратный эффект – **линейная магнитострикция**, при которой компоненты тензора деформаций линейно связаны с магнитным полем. Знак линейной магнитострикции, как и в случае пьезомагнетизма, зависит от знака вектора L , характеризующего образовавшееся доменное состояние образца. При исследованиях было обнаружено, что в магнитном поле знак магнитострикции может **скачком изменяться**, что указывает на индуцированное полем скачкообразное изменение доменной структуры антиферромагнетика (поворот вектора антиферромагнетизма L на 180°). Линейная магнитострикция наблюдалась также при спин-переориентационных переходах, например, в ортоферритах (YFeO_3 , DyFeO_3) и ортохромитах (YCrO_3). В этих соединениях в определенном интервале значений температуры направление антиферромагнитного вектора L плавно изменяется **от одного кристаллографического направления к другому**. При этом, как показывает симметричный анализ, должна

наблюдаться линейная магнитострикция, приводящая к моноклинному искажению орторомбической или кубической решетки. Усилия исследований были направлены на понимание (преобразование) **процесса изменения кубической решетки в додекаэдральную** через поиск **определенного носителя Генератора «Темной Материи»**, при максимальной его эффективности.

Пьезоэлектрики

Вещества, в которых при определенных упругих деформациях (напряжениях) возникает электрическая поляризация даже в отсутствии электрического поля (прямой пьезоэффект) – **это пьезоэлектрики**. Следствием прямого пьезоэффекта является обратный пьезоэффект – появление механических деформаций под действием электрического поля. Пьезоэлектрические свойства были обнаружены более чем у 1500 веществ. Пьезоэффекты наблюдаются только в кристаллах, не имеющих центра симметрии. При появлении других элементов симметрии (в результате механической деформации) пьезоэффект может либо пропасть, либо остаться только в некоторых направлениях.

Кислородный ряд пьезоэлемента

Известно, что ряд кислорода: 16, 18, 20, 22, 24, 26, 28.

Однако этот ряд необходимо разделить на 2 группы:

Базовый ряд: 16, 18, 20, 22 (кислород).

Альтернативный ряд: 22, 24, 26, 28 (азот).

По составу атомных структур следует таблица:

Таблица 1. Электрический потенциал, формируемый для позвоночного столба

№	Наименование атома	Кислород				Азот			
		16	18	20	22	22	24	26	28
1	Протонный	1	1	1	1	1	1	1	1
2	Антипротонный							1	1
3	Гравитационный	4	4	4	4	4	6	6	6
4	Антигравитационный						2	2	2
5	Нейтронный	2	2	2	4	4	4	4	4
6	Антинейтронный	1	1	1	1	1	1	2	2
7	Нейтринный	2	4	4	4	4	2	2	4
8	Антинейтринный	2	2	4	4	4	4	4	4
9	Электронный	4	4	4	4	4	2	2	2
10	Антиэлектронный						2	2	2

Как видно из таблицы, *исходное состояние любой инерционной массы, обладающей особенностью процесса переноса заряда атом-антиатом, и наоборот*, присуще только соединениям азота, но это название имеет кислород и фтор.

Несоответствие по смыслу вносит путаницу и искажает информационный смысл. Додекаэдральная структура, являющаяся основой любого пьезомагнетика, может быть построена только с участием антиатомов. Однотипная структура (состоящая только из атомов или только из антиатомов в одном типе поля) не может изменять свое состояние в связи с отсутствием возможности изменить состояние даже путем механического разрушения или деформации (сумма зарядов всегда будет постоянна). В другом случае, при наличии разнотипных структур, сумма зарядов, или общий зарядовый эквивалент, зависит от взаимной ориентации (вектора направления) и пространственного расположения связей атомов-антиатомов.

Деформация таких связей приводит к изменению общего заряда. По структуре додекаэдра строится вся решетка, и это значит, что задающим атомом (формирующим решетку) является **протонный атом**, положительный заряд которого является **эталон**ом при преобразованиях структур связи.

При известных границах изменения суммарного заряда на данной структуре можно построить и контрольные элементы, используемые

при идентификации среды.

Однако здесь возникают некоторые неудобства.

Во-первых, превышение нормы положительных потенциалов в связи с причинами, указанными ранее (см. протонный атом), приводит к смещению нормативных данных.

Во-вторых, это превышение не просто смещает границы допуска, но и блокирует действие зарядов антиатомов. Это можно показать на простом примере.

Пусть даны значения a , b , c и нужно вычислить сумму $L = a + (b - c)$, где a – заряд протонного атома, b – суммарный заряд атомов и c – суммарный заряд антиатомов.

1. $a = 10, b = 50, c = 70. L = -10.$

2. $a = 1000, b = 50, c = 70, L = 980.$

Как видно из второго примера, заряды антиатомов уже не могут повлиять на суммарный заряд, следовательно, **получим чисто инерционную массу**, в которой даже наличие антиатомов не будет играть никакой роли, то есть эта **новая структура и будет называться «кислород»**. Заметим, что атомы имеют размер. В связи с изменением плотности заряда размер структуры увеличивается, что приводит не только к ее разрушению, но и к смене знака магнитного поля.

Из первого закона Максима следует: «Масса обладает свойством неинерционной массы, если в ней присутствует электрический потенциал магнитного импульса».

Основой построения биоструктур на Земле являются электронные атомы, имеющие 54 октаву тактовой частоты. Это свойство известно в Космосе, поэтому все биоструктуры, создаваемые на других планетах, должны пересекаться по трансмутации с 54 октавой (см. А. Хатыбов «Основы Биосферы», Н. Левашов «Неоднородная вселенная»).

Кроме того, все так называемые НЛЮ снабжены установками уничтожения 54 октавы путем суперпозиции электрического потенциала.

Однако для Земли нет, и не может быть, электронного атома с **чистой 54 октавой** – нет поддержки систем жизнеобеспечения, с одной стороны, и с другой – **это воспринималось бы как оружие**. Поэтому при переходных процессах (перевода биоструктур на Землю) используется принцип телескопической трансмутации (описанный

в работах Н. Левашова и рекомендуемый к собственному внимательному поиску и ознакомлению). Рассмотрим ряд 54 октавы магнитного импульса.

Таблица 2. Таблица пределов давления для различных генотипов

Базовый ряд							
1	54.12501250	17	54.37501250	33	54.62501250	49	54.82501250
2	54.12502250	18	54.37502250	34	54.62502250	50	54.82502250
3	54.12503750	19	54.37503750	35	54.62503750	51	54.82503750
4	54.12504500	20	54.37504500	36	54.62504500	52	54.82504500
5	54.12506250	21	54.37506250	37	54.62506250	53	54.82506250
6	54.12507500	22	54.37507500	38	54.62507500	54	54.82507500
7	54.12508750	23	54.37508750	39	54.62508750	55	54.82508750
8	54.12509750	24	54.37509750	40	54.62509750	56	54.82509750
9	54.22501250	25	54.45001250	41	54.75001250	57	54.97501250
10	54.22502250	26	54.45002250	42	54.75002250	58	54.97502250
11	54.22503750	27	54.45003750	43	54.75003750	59	54.97503750
12	54.22504500	28	54.45004500	44	54.75004500	60	54.97504500
13	54.22506250	29	54.45006250	45	54.75006250	61	54.97506250
14	54.22507500	30	54.45007500	46	54.75007500	62	54.97507500
15	54.22508750	31	54.45008750	47	54.75008750	63	54.97508750
16	54.22509750	32	54.45009750	48	54.75009750	64	54.97509750

Отметим, что эта таблица – базовая. Если вместо нулей расставить цифры от 1 до 9, получим все множество преобразований, которые уже не относятся к телескопической трансмутации, а являются следствием необратимых преобразований электронного атома.

Причины подобного преобразования различны, они описаны у А. Хатыбова – **«Инструкция по банному делу»**, но не все из этой монографии может быть сегодня публичным, по понятным причинам. **Много желающих имеется – «поэкспериментировать».** **Пример.** Заряд на октаве 512 столкнулся с зарядом октавы 64. **При этом рухнул дом.** Мнение жильцов дома учтено не было. И не было учтено, что **альбедо** – это не отражающая способность, а *свойство изменять*

электрический потенциал под действием магнитного импульса и гравитационной волны. Атом имеет одно чудесное свойство – энергетическая константа атома равна нулю, но в то же время **атом является гравито-магнито-электрическим генератором.** Известно, что собственная частота мало зависит от температуры. Совпадения в тактовом интервале частот **благоприятно действует на организм в целом,** поэтому сама пластина, **выполненная из кремния,** (даже без генератора, «установленного на нее») **реагирует на Человека по-разному** в зависимости от его **Генотипа.**

Из проведенных за последнее время «исследований» стало более чем очевидным, что **оптимальными носителями Генератора «Темной Материи»** и, соответственно, основной платформой для «установки» Генератора в **Комплексе «СветЛ»**, на сегодняшний день **являются пластины** (выполненные в расчетно-заданных размерах) **из железа** (определенной марки стали), **поликремния** (кристалл выращивается в определенных условиях и после этого нарезается на пластины заданных размеров), **серебра и платины.** **Н. В. Левашов постоянно акцентировал на этом внимание.** Под его руководством, еще в **2011 году были проведены «эксперименты»** по установке Генераторов на эти материалы (получены подтверждающие результаты по всем проведенным испытаниям от участников «испытаний»), но **на то время** еще не было найдено правильное решение производства указанных носителей (в силу ряда **непубличных причин**), и за основу Комплекса (как платформу для «носителя» Генератора) **был взят планшетный компьютер,** рабочий чип которого выполнен из **поликремния.** Главной резонансной «площадкой» **Комплекса,** построенного по этой конструкции (в дополнение и «усиление» генерации) является **сенсорный экран планшетного компьютера** во взаимодействии с главным процессором на кремниевой платформе. Техническое решение задачи создания «пластин» из указанных выше материалов позволило создать и Комплекс, и другие «приборы», **принципиально более совершенного и на порядок лучшего** (как по эффективности применения, так и по надежности в эксплуатации) **качества.** Но это ни в коей мере не **«принижает эффективность»** существующего Комплекса «СветЛ» (первого поколения).



Рис. 7. Пластина из кремния

Каждый указанный «носитель» может быть применен для решения определенных задач Комплексом «СветЛ» в зависимости от востребованности.

Отдельно можно добавить некоторые разъяснения.

Нет никакого смысла вступать в полемику с «известными» (в узких кругах) «членами Испанского Клуба знатоков и ПРОчиталелей Н. Левашова» в вопросах **«кто, что и когда выключил и включил»**. Какие «коды «включения» и выключения» использовались, **и где и кто их (коды) надежно хранит**. Потому что уже многим понятно – количество «включений» и «выключений», а также применяемых для этого «кодов» и «программ», оставленных в «наследство», становится **прямо пропорционально ЛЖИ**, генерируемой остатками еще частично сохраненного Мозга у всех участников «Клуба знатоков одного актера» и количеством потребляемого спиртного (любимый напиток – виски) в перерывах между заседаниями. А «базовыми знаниями», на которые делается постоянный акцент выступающих, являются **ментальное и астральное поля** и не что иное, как желание скрыть от окружающих **отсутствие Мозга** путем доказательства связи с «Высшим Разумом», обитающим в Космосе и **«навещающим только «избранных по их запросу»**.

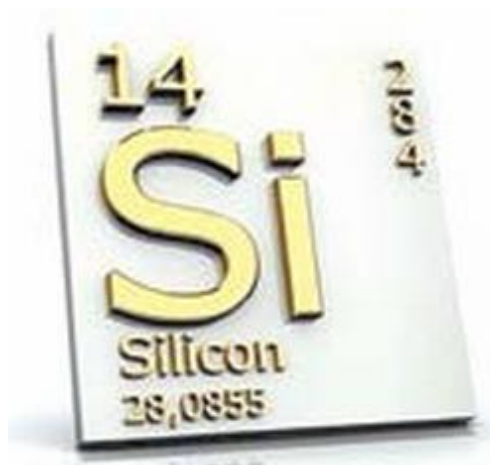
Как правило, эти субъекты **не могут обходиться без патологической лжи**, часто используют написанное не ими, для **«создания внешнего эффекта собственной значимости»**. Они наиболее почитаемы у ПРОчитателей Н. Левашова (другие труды не ПРОчитываются), потому что **нет необходимости иметь объективную**

информацию, и в среде себе подобных, так как легко узнаваемы по главному признаку: **необъятная мощь Русского языка** не сочетается со скудостью словарного запаса «вещателей-ПРОчитателей», по аналогии с Элочкой-людоедочкой (из «12 стульев»), потому для каждого нового явления-выступления заранее заготовлено только одно – **Программы «СветЛ» «выключены»**, и гарантом этого является «наследница» (теперь уже и с «кодами», которые хранит надежно).

Эта «наследница», как и сам «Испанский Клуб одного актера», являются **паразитирующими структурами** – не зная смысла и физики того и не только того, о чем они постоянно «разглагольствуют», – морочат головы домохозяйкам и ПРОчитателям «своими знаниями», основой которых является то, что **«ветер получается потому, что деревья качаются»** (О. Генри).

Промежуточные выводы по вышеизложенной тематике.

Современная физика сегодня рассматривает атом только от материальной структуры:

материальное тело → жидкость → газ → неорганизованная плазма, то есть последовательность октав – **64→32→22→16**.

С такими «понятиями» не стоит пробовать разобраться в принципах и возможностях **Программ «СветЛ», «работе» Генератора**, созданного **Н. Левашовым**, и близко подойти к пониманию (например) книги **«Неоднородная Вселенная» Н. Левашова**, не говоря уже о монографии **А. Хатыбова «Холодный Ядерный Синтез» как основы НОВОЙ науки**.

1. Построение всех атомных структур идут по схеме: **высокоорганизованная плазма → материальное тело → жидкость → газ**, то есть последовательность октав **((128) → (126-74) → (72-66)) → (64) → (62-34) → (32-28) → (24-26) → (22-16)**.

2. **Октава 64** – это материальная структура, это своего рода пирамида (не по форме, а по содержанию). Вершина пирамиды – **октава 128** (атомные структуры всего живого, от 128 октавы до 16). Все остальное построено без такта, но октавы **84 → 16**.

3. **Не существует частиц без заряда** – просто нет приборов для измерения заряда или нет среды для его проявления.

4. **Нет, и не может быть, приборов в среде 64 октавы** для измерения характеристик структур в 128-66 октавах, в которых и

работает Генератор Комплекса «СветЛ».

5. **Все атомные структуры взаимосвязаны** – каждая структура находится внутри определенной решетки.

6. **Мозг (структуры октав 66–72) сформирован в виде сот.**

7. **Все расчеты в атомных структурах производятся только с использованием фракталов золотого сечения в 12-ой системе счисления.**

8. **Атомная структура не может иметь жесткий каркас.** Размеры атомной структуры могут меняться в пределах **(+/-) 24 %**.

9. **Поле должно иметь носитель** – если электрическое, то электрон, если финансовое, то мера и т. д. **Поля без носителя не существует**, какой бы теорией ни прикрываться, но, как в атомных структурах, так и в окружающей нас среде, **существует только одно поле** – электрическое, и именно его свойства в различных 96 октавах состояния, 64 углах скольжения в каждой октаве, 18 вариантах форм передачи импульса и в прочих в сочетаниях, воспринимаются как иные поля.



Рис. 8. Скелет, Леонардо да Винчи

10. Генератор «Темной Материи» (Пси-Генератор) должен иметь носитель (свою рабочую платформу). Генератора без носителя не существует. Наиболее оптимальным носителем (платформой) для Генератора, созданного Н. Левашовым, является железо, кремний (поликремний), серебро и платина (пластины, произведенные из этих материалов). Генератор может быть поставлен и на «платформу» из другого «материала», но эффективность его работы будет соизмерима с возможностями этих материалов.

11. Нет понятия «включить» Генератор или «выключить» генератор, какими бы «Кодами», «Программами» и «Модулями» знатоки и «наследники» ни прикрывались. Генератор либо есть, либо его нет.

12. Все «воздействия» и преобразования, осуществляемые Комплексом «СветЛ» (читай Пси-Генератором) происходят на уровне неинерционной массы, а это – функция Мозга и спинного мозга как «приемно-информационной» антенны.

13. Как, Кто (и Что) создает Генератор, а также как он «устанавливается», изложено в эссе «Зеркало не его Души».

14. «Настройка», регулировка мощности воздействия на владельца Комплекса «СветЛ» и другие возможности (публичные) как самого Генератора, так и Комплекса изложены в «Инструкции к Комплексу», написанной под руководством Н. Левашова. Детальные возможности в применении Комплекса «СветЛ», а также Программ «СветЛ» в протекающих событиях уже описаны и будут продолжены в изложении в опубликованных и намеченных к публикации серии статей «Знания от На_чала».

Основы биологии пьезоэлементов и Программы «СветЛ»

Введение

Пьезоэлементы никогда не рассматривались как составная часть ионных биоструктур.



Рис. 9. Отложение солей

В медицине есть понятие «солевое отложение», это отложение появляется, как правило, в преклонном возрасте, но известны случаи появления подобных солевых отложений и у младенцев. Эти солевые отложения медицина считает посторонними включениями и старается их удалить. Но каждое солевое отложение сформировано из ионной структуры, являющейся «продолжением» лимфы, и, вместе с

существующей ионной структурой (костью), данное солевое отложение образует резонатор, дополняющий частично утерянные функции кости.

Костный скелет человека

Костный скелет человека – это **328 648 структур**, часть из которых полностью сформирована на ионной основе. Остальная часть является как бы запасом и переводится в ионные структуры при необходимости. **У Человека нет лишних, нефункциональных деталей.**

Каждый элемент структуры выполняет несколько функций, и совершенство Человека определяется не формами внешней ионной структуры, а именно запасом, который можно использовать для поддержания необходимой ионной формы. Так, **каждая кость у Человека – это резонатор соответствующей частоты.** Ионная структура кости достаточно изучена. Кроме тех свойств, которые известны медицине, **кость – это информационный канал**, то есть ее структура такова, что «туннели» и переходы в структуре кости – это не просто резонаторы, а **«кабели», по которым двигаются информационные потоки.** Самым узким местом являются места сочленений костей. **Хрящи**, по которым «катаются» кости, – **это самый сложный комплекс**, включающий в себя элементы инерционной, или ионной, массы и по характеру, структуре построения они близки к Мозгу. **Что это означает?** Сложность переходного процесса между костями и малое пространство обуславливают существование двух факторов.



Рис. 10. Костный скелет человека

Первый – свойство 100 %-ной передачи информационного потока, и **второй** – не нарушить временной фактор (отсюда и сложность пространственного построения).

Рассмотрим первый фактор. Структура резонатора (кости) и хряща различны. **Прямая передача информационного потока без потери и искажения информации невозможна.**

Значит, существует способ преобразования этой информации, причем такой, что **ее восстановление** в другом резонаторе не является проблемой. Все преобразования происходят **на уровне неинерционной массы**, а это – **функция Мозга**, поэтому и было представлено, что хрящи обладают функцией Мозга.

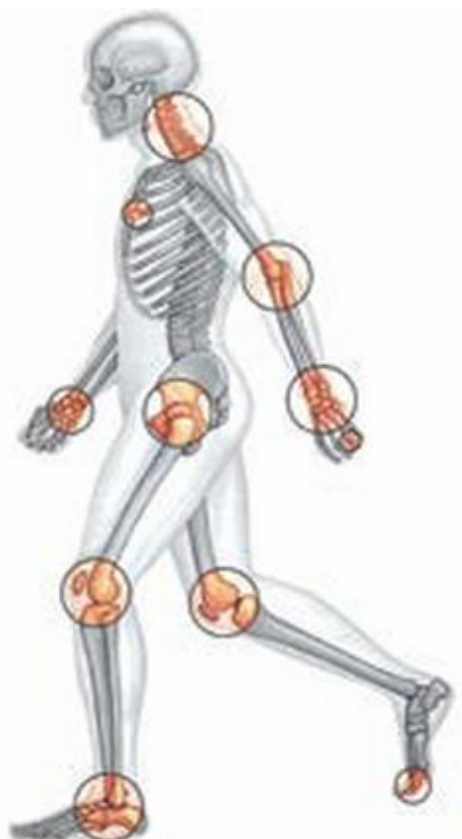
Второй фактор является главным. Тактовый интервал передачи информационного потока не может быть нарушен, иначе могут наблюдаться необратимые процессы в точке нарушения тактового интервала. Тактовый интервал у хряща всегда равен тактовому интервалу той кости, откуда идет информационный поток. Таким образом, у хряща – **два тактовых интервала**.

Энергетически **организм человека сбалансирован**, и все электрические потенциалы, как гравитационных частот, так и частот магнитных импульсов не могут изменяться в сформированном организме. Тогда за счет чего растут ногти?

Мы живем не на метеорите, а в Ноосфере, и информационные потоки, пронизывающие человека, оставляют след в виде конкретных дополнений к существующим потенциалам, часть этих «дополнений» и используется для преобразования неинерционной массы в ионные структуры. **Задающим генератором является спинной мозг.** Обратим внимание, что **ногти растут только на пальцах рук и ног**, от копчика (в отличие от млекопитающих) ничего не отрастает. **Следовательно, сброс потенциалов производится от Мозга к периферии, а роль Копчика – особая.** Неинерционная часть копчика – это **возвратный генератор типа пирамиды**, и служит он для зацикливания информационного потока в главном информационном центре – **позвоночном столбе**. Отметим еще раз, что у **Человека нет ничего лишнего**. Поэтому и **ребра**, которые **якобы служат** для обеспечения «сохранности легких и сердца», в действительности выполняют **роль ограничителя потенциалов с замыканием на главный энергетический узел – Солнечное Сплетение**. (Вспомните, что Н. Левашов говорил: «...мысленно создайте энергетический шарик в районе солнечного сплетения и «прогоните» его внутри тела по своим рукам и ногам...») Отсутствие такого ограничителя привело бы к неограниченному росту внешних потенциалов в организме. В отличие от костей позвоночника, где имеется строгая зависимость по резонансным частотам каждого позвонка, остальные кости выполняют иные функции, не менее важные, чем функции фиксирования внешней информации.

Мышечный скелет человека

Каждая кость у Человека – это резонатор соответствующей частоты. С точки зрения современной медицины мышечный скелет человека предназначен исключительно для передачи костям двигательных функций. Имея кровеносные сосуды, мышечный скелет более удобен для взятия крови на анализ, чем если бы эти сосуды

проходили через кости. Принято считать, что чем больше мышц, тем лучше.



Рис. 11. Мышечный скелет человека

С ненаучной точки зрения мышечный скелет Человека представляет собой сложный комплекс. И дело здесь не в названиях мышц и их структуре, а в свойствах отдельной мышцы с точки зрения защиты информационного потока. Чем **толще мышца**, тем **меньшую охранную функцию** она выполняет, кроме того, в местах утолщения мышц информационные потоки ценности не представляют. Кровеносные сосуды, их состав, структура, состав наполнителя (крови) описаны в других, представленных Вам для **познания** статьях от «На_чала». Здесь мы должны еще раз отметить, что кровь – не носитель информации, а ее защита.

В чем функции защиты?

Во-первых, не допустить рассеяния информационного потока путем фиксации передаточных узлов. И здесь **поможет Комплекс «СветЛ»**, если это происходит.

Во-вторых, оформление экрана вокруг информационного потока за счет специального расположения кровеносных сосудов, лимфа которых и формирует мышечную ткань между сосудами. Тактовая частота экрана совместима с тактовой частотой исходного электронного атома на **54.62506250 октаве**. Естественно, что и **тактовая частота в Комплексе «СветЛ»** тоже – **совместима**.

Изменение структуры мышц

Мышцы – не вечный двигатель и потому подвержены изменениям. Существуют способы поддержания мышц в рабочем состоянии.

Но главная проблема для мышц – *это сепсис мышцы*.

Сепсис мышцы образуется в связи с **суперпозицией тактовых и несущих частот экрана и внешней среды**.

Отметим, что в результате сепсиса ионная структура **теряет неинерционную массу** и превращается в обычный песок, заполняющий в дальнейшем жизненно важные органы – почки, желчные протоки, кишечник, и т. д. «Песок» – это, конечно, условное название. Но структура, полученная в результате сепсиса мышцы, имеет, как и песок, **32.000000 октаву тактовой гравитационной частоты**.

Следует отметить, что с возрастом мышцы становятся дряблыми. Это не означает, что **информационный поток оставлен без защиты**. Необходимо рассчитывать относительные величины экран-поток, которые помогут определить чувствительность. **С возрастом чувствительность возрастает, поэтому реакция на внешние изменения адекватная**.

Биопьезоэлементы

Биопьезоэлементы – структуры, формируемые при сепсисе хрящей. Известно, что каждая кость (включая позвонок) – резонатор заданной частоты и соответствующего музыкального тона, информационного или управляющего.

Тактовые частоты полей определены электронным атомом, а несущие – характеристиками, заложенными в конкретный генотип.

При сепсисе мышцы и нарушении защитного экрана автоматически возникает сепсис хряща. Кроме того, не защищенный информационный поток изменяет структуру резонатора, сдвигая несущие частоты. Этот сдвиг должен чем-то компенсироваться. Он и компенсируется за счет образования сепсиса хряща и формирования биопьезоэлемента для синхронизации новой частоты и последующей передачи информационного потока без искажений.

Биопьезоэлемент — структура, содержащая неинерционную массу как **аккумулятор для работы ионной структуры** собственно пьезоэлемента. По мере расходования неинерционной массы биопьезоэлемент превращается в обычный пьезоэлемент (в медицине названо «отложением солей»). Если биопьезоэлемент находится в общей структуре информационного потока, он не мешает организму, так как электрический потенциал, переводимый из неинерционной массы, превосходит электрический потенциал, получаемый при механическом сжатии биопьезоэлемента. Кроме того, относительно заданного угла скольжения для информационного потока, переводимый и «механический» потенциалы имеют противоположное значение, их суперпозиция определяет еще и чувствительность или добротность контура.



Рис. 12. Отложение солей на суставах

С другой стороны, биопьезоэлемент напоминает триггер, где переключение направления зависит от типа подаваемого потенциала, поэтому движение информационного потока происходит в обе стороны. Идеальным биопьезоэлементом можно считать такой элемент, который совместим по тактовой частоте магнитного импульса с эталоном электронного атома. По мере расходования неинерционной массы триггер превращается в диод, и информационный **поток встречает «баррикаду»** на пути следования. Действие пьезоэлемента известно: вырабатываемый электрический потенциал (достаточно плотный при сильном сжатии) нейтрализует электрический потенциал магнитного импульса, вызывая мгновенную кому на всем пути следования магнитного импульса. ***Мозг реагирует на это состояние болевым синдромом.*** В медицине есть убедительное объяснение солевому отложению – **соль трется о нервы и царапает кость, поэтому – боль и немота.** Биопьезоэлемент может быть образован только на пути следования магнитного импульса. Нетрудно догадаться, почему у Пользователей Комплекса в **самые короткие сроки пользования** прекращаются эти болевые ощущения, правда следует подчеркнуть, что если уже явно наблюдается **отсутствие Мозга у Пользователя** (есть и такие), то этот процесс значительно «затягивается». ***Но все равно – задача будет решена положительно.***

16.11.2013 г.

Из серии статей «Знания от На_чала»

Физика процесса установки Генератора («Пси-Генератора») в Комплекс «СветЛ»

Как и было обещано, после публикации очередной статьи http://samlib.ru/s/shkrudnew_f_d/osnovy-55.shtml о том, что «появилось много желающих» воссоздать, скопировать имеющиеся и просто «повторить» созданный Н. ЛЕВАШОВЫМ «Генератор Темной Материи» («Пси-Генератор»), который является основой в Комплексе «СветЛ», мы решили опубликовать все расчеты и практический «физико-математический аппарат», который необходимо применять для этого. Это, **БЕССПОРНО, УПРОСТИТ** саму технологию «создания и установки» подобного «изделия» желающими экспериментаторами и «обезопасит» **будущих ПОЛЬЗОВАТЕЛЕЙ** этой продукции от «больших неприятностей» в процессе применения. **Малые неприятности** при незначительном изменении указанных параметров – это «вырос хвост» (в короткий срок), Мозг «переместился» в нижнюю (ниже пупка) часть тела Пользователя (и продолжает работать), выпали волосы на голове, но бурно начали расти на груди (особенно у женщин). Восстановился крепкий сон, в основном, переходящий в летаргический, что-то отвалилось, не больно, но без права на восстановление и т. п. **Большие неприятности** (при значительном расхождении с указанными параметрами) нами **НЕ РАССМАТРИВАЮТСЯ**, потому что напрямую связаны с последующим применением для Пользователей (вернее, для родственников Пользователей) **«БЮРО РИТУАЛЬНЫХ УСЛУГ»**.

Практический расчет параметров установки Генератора, как основного элемента Комплекса, при оптимальных условиях использования **«МАТРИЦЫ ГЕНЕРАЦИИ»** с заданной командой. Последующего самостоятельного использования Генератора в зависимости от вмененной Программы (Программ) его применения, после «активации» Комплекса «СветЛ» **ПОЛЬЗОВАТЕЛЕМ** в зависимости от пола (М и Ж) Пользователя (на базе полной структуры протонного атома).

Первая строка диаметра структуры примерно **соответствует 0.48 м**, остальные размеры – пропорциональны, в зависимости от задаваемой частоты скольжения, при применении **расчета «золотого сечения» для додекаэдра**, генерируемого **МАТРИЦЕЙ** через **ПРОГРАММНУЮ «заданность» ТОР-КОНСТРУКЦИИ**, в зависимости от «пола» (**М и Ж**) будущего Пользователя.

В ПРИВЕДЕННОЙ ПРАКТИЧЕСКОЙ ТАБЛИЦЕ «ГЕНЕРАЦИИ»
Номер строки – номер электронной поверхности.

Ребро структуры «Генератора» при «скольжении» из матрицы Генерации на основную кремниевую платформу Комплекса «СветЛ» в условиях установочной Программы по требуемой частоте применения

1	1.175570504584946258337411909278145537195304875286291982144544961
2	0.449027976579585372441945151797526787579212482321083519394478634
3	0.171513425153809858988423546114434825542332571676958576038890940
4	0.065512298881844204523325486545777689047785232709792208722194188
5	0.025023471491722754581552913522898241601023126452418050127691625
6	0.009558115593324059221333254022917035755284146647461941660880687
7	0.003650875288249423082446848545852865664829313489967774854950437
8	0.001394510271424210026007291614641561239203793822441382903970623
9	0.000532655526023206995575026298071818052782067977356373856961433
10	0.000203456306645410960717787279573892919142410109627738666913677
11	0.000077713393913025886578335540649860704645162351526842143779598

12 0.000029683875093666699017219342375689194793076944952
787764425117
13 0.000011338231367974210473322486477206879734068483331
521149495754
14 0.000004330819010255932402748117055931444409128505041
775684062147
15 0.000001654225662793586734921864690587453493317031793
805902690686
16 0.000000631857978124827802017477015830916070822590339
642024009911
17 0.000000241348271580896671130566356905294719150739225
120169339049
18 0.000000092186836617862211374222054884968086629627335
718484007235
19 0.000000035212238272689962992099807749609540738142782
035282682657
20 0.000000013449878200207677602077368363860535584801010
387364040735
21 0.000000005137396327933069814132297341972066016260249
126809439550
22 0.000000001962310783591531840319523662055662463979736
993064277916
23 0.000000000749536022841525706826273644194921375678961
852383394197
24 0.000000000286297284933045280159297270529101663057148
564085904677
25 0.000000000109355831957610133651618167392383613492483
839874319833
26 0.000000000041770210939785120795557231648049177420302
955537054823
27 0.000000000015954800861745228735053527551763918768425
026736844637
28 0.000000000006094191645450565409603351007242578884972
124673479087
29 0.000000000002327774074606467493756525469963817886491
347283592625

30 0.0000000000000889130578368837071666225402648874774501
917177298790
31 0.0000000000000339617660500043721242150737982806437014
404248303744
32 0.0000000000000129722403131294092060226811299544536541
295567612443
33 0.0000000000000049549548893838554938529695915827172609
482454533585
34 0.0000000000000018926243550221572755362276447936981287
151795988314
35 0.0000000000000007229181756826163327557133427983771251
972933431356
36 0.0000000000000002761301720256917227309123836014332468
767004305756
37 0.0000000000000001054723403944588354370238080059226154
328079485912
38 0.0000000000000000402868491576847835801590404163345994
217234151980
39 0.0000000000000000153882070785955153034533132430811828
323622970029
40 0.0000000000000000058777720781017623302008993129089490
753634758107
41 0.0000000000000000022451091557097716871493846956456643
937281304293
42 0.000000000000000008575553890275527312472547740280441
058209154772
43 0.000000000000000003275570113728865065923796264384679
237346160024
44 0.000000000000000001251156450911067885298841052873596
653829325301
45 0.000000000000000000477899239004338589972726894236110
724141815880

***Радиус внешнего Тора (пропускной конструкции),
задаваемый при генерации самого «Генератора»***

1 1.6472782070926638517548400785563800060593210278224727
84702631015

2 0.6292042861824094848528783517685647090378546989704051
25648355751

3 0.2403346514545646028037949767493141210542430690887425
92242436237

4 0.0917996681812843235585065784793776541248745082958226
51078952961

5 0.0350643530892883678717247586888188413203804557987253
60994422646

6 0.0133933910865807800566676975870788698362668591003534
31904314978

7 0.0051158201704539722982783340724177681884201215023349
34718522289

8 0.0019540694247811368381673046301744347289935054066513
72251251890

9 0.0007463881038894382162235798181055359985603947176191
82035233380

10 0.000285094886887177810503434824142173266687678746206
173854448252

11 0.000108896556772095215286724654320983801502641520999
339528111376

12 0.000041594783429107835356739138820778137820245816791
844729885877

13 0.000015887793515228290783492762141350611958095929376
194661546257

14 0.000006068597116577036993739147603273698054041971336
739254752893

15 0.000002317997834502820197724680668470482204029984634
023102712422

16 0.000000885396386931423599434894402137748558047982565
330053384375

17 0.000000338191326291450600580002537942763470113963061
967057440703

18 0.000000129177591942928202305113211690541852293906620
571118937733

19 0.000000049341449537334006335337097128862086767756799
746299372498
20 0.000000018846756669073816700898079696044408009363778
667779179762
21 0.000000007198820469887443767357141959271137260334536
257038166788
22 0.000000002749704740588514601173346181769003771639830
103335320604
23 0.000000001050293751878100036162896586035874054584954
052967795023
24 0.000000000401176515045785507315343576338618392115032
055568064465
25 0.000000000153235793259256485783134142979981121760142
113736398374
26 0.000000000058530864731983950034058852601324973165394
285641130657
27 0.000000000022356800936695364319042414823993797736040
743186993597
28 0.000000000008539538078102142923068391870656420042727
943919850134
29 0.000000000003261813297611064450162760787975462392143
088572556806
30 0.000000000001245901814731050427419890493269967133701
321797820284
31 0.000000000000475892146582086832096910691834439008960
876820904046
32 0.000000000000181774625015210068870841582233349893181
308664891855
33 0.000000000000069431728463543374515614054865610670583
049173771520
34 0.000000000000026520560375420054676000582363482118567
838856422704
35 0.000000000000010129952662716789512387692224835685120
467395496594
36 0.000000000000003869297612730313861162494311024936793
563330067079

37 0.0000000000000001477940175474152071099790708239125260
222594704642

38 0.0000000000000000564522913692142352136877813692438987
104454046849

39 0.0000000000000000215628565602274985310842732838191701
090767435905

40 0.0000000000000000082362783114682603795650384822136116
167848260867

41 0.0000000000000000031459783741772826076108421628216647
412777346697

42 0.0000000000000000012016568110635874432674880062513826
070483779225

43 0.0000000000000000004589920590134797221916218559324830
798673990979

44 0.0000000000000000001753193659768517233073775615460666
325538193711

45 0.0000000000000000000669660389170754477305108287057168
177940590155

***Радиус внутреннего Тора (пропускной конструкции),
задаваемый при генерации самого «Генератора» с учетом
угла скольжения внутри в соответствии с «золотым
сечением»***

1 30901699437494742410229341718281905886015458990288143
1067724311

2 0.500
000000000000

3 0.1909830056250525758977065828171809411398454100971185
68932275688

4 0.0729490168751577276931197484515428234195362302913557
06796827065

5 0.0278640450004206071816526625374475291187632807769485
51458205509

6 0.0106431181261040938518382391607997639367536120394899
47577789461

7 0.0040653093778916743738620549449517626914975553415212
91275162875
8 0.0015528100075709292697479256740555241377390539850739
26247699165
9 0.0005931206448211134353817220772148097217196066137004
87467934620
10 0.000226551926892411036397240557588905027419765856027
536156104694
11 0.000086535135856119673809999595551905360539690954382
121000379464
12 0.000033053480675947985032758229066811054199307007118
826845033699
13 0.000012625306171724281288275091648527802058230066974
359534721633
14 0.000004822437839224858832067045878772351975383193804
251759131201
15 0.000001842007345950295207926045987789253867919514438
395742671970
16 0.000000703584198626026791711092084595409628375349510
935468884709
17 0.000000268745249927785167207230265996975017206534094
410663982157
18 0.000000102651551157328709910598713395515423244252772
296523061763
19 0.000000039209403544200962524565874189571252526224222
478905203132
20 0.000000014976659475274177663098909173198334334419895
140192547634
21 0.000000005720574881621570464730853330023750477035462
941672439770
22 0.000000002185065169590533731093650816872917096686493
684824771678
23 0.000000000834620627150030728550099120595000813024018
112801875263
24 0.000000000318796711859558454556646544912085342385560
653580854113

25 0.000000000121769508428644635119840514141255214132663
847940687075
26 0.000000000046511813426375450802874997511680300012430
890241207113
27 0.000000000017765931850481717288784478393785685904628
822782934266
28 0.000000000006785982125069701063478437669676757701455
578107595684
29 0.000000000002592014524727385901650834615244587199737
911539852787
30 0.000000000000990061449112456641474066176057003897758
156511962677
31 0.000000000000378169822609984022771363912926424493536
557996035244
32 0.00000000000014448018717495426840025562722269582851
517476143056
33 0.000000000000055174233542502257748712775240384255017
994432393923
34 0.000000000000021074681910011346406112762998883182202
465821038715
35 0.000000000000008049812187531781469625513756265291589
403030722222
36 0.000000000000003074754652583998002763778269912692565
743271127951
37 0.000000000000001174451770220212538665821053472786107
826782661630
38 0.000000000000000448600658076639613233684890505665757
737076856941
39 0.000000000000000171350204009706301035233618044211165
384447909194
40 0.000000000000000065449953952479289872015963626967738
416266870641
41 0.000000000000000024999657847731568580814272836692049
864352702730
42 0.00000000000000009549019590715415870426854883108411
176791237548

43 0.0000000000000000003647400924414679030466291812633183
666021009915
44 0.0000000000000000001393183182528621220972020554791139
821271792198
45 0.0000000000000000000532148623171184632449769851740235
797794366681

<p><i>Внешний радиус «проходящего» Генератора из «Матрицы Генерации»</i></p>

1 1.1180339887498948482045868343656381177203091798057628
62135448622
2 0.4270509831248422723068802515484571765804637697086442
93203172934
3 0.1631189606246319687160539202797334120210821293201700
17474070179
4 0.0623058987490536338412815092907430594827826182518657
59219037604
5 0.0237987356225289328077906075924957664272657254354272
60183042633
6 0.0090903081185331645820903134867442397990145580544160
21330090296
7 0.0034721887330705609384803328677369529697779487278208
03807228255
8 0.0013262580806785182333506851164666191103192881290463
90091594470
9 0.0005065855089649937615717224816629043611799156593183
66467555155
10 0.000193498446216463051364482328522093973220458848908
709311070995
11 0.000073909829684395392521724503903377558481460887407
761465657831
12 0.000028231042836723126200691183188038702223923813314
575085902498
13 0.000010783298825773986080349045660738548190310552535
963792049663

14 0.000004118853640598832040355953794176942347007844293
316290246492
15 0.000001573262096022510040718815721792278850712980343
985078689812
16 0.000000600932647468698081800493371199894205131096738
638945822945
17 0.000000229535846383584204682664391807403764680309871
931758779024
18 0.000000087674891682054532247499804222317088909832877
156330514128
19 0.000000033488828662579392059835020859547502049188759
537232763361
20 0.000000012791594305683643932005258356325417237733401
455367775956
21 0.000000004885954254471539736180754209428749664011444
828870564507
22 0.000000001866268457730975276537004271960831754300933
031243917565
23 0.000000000712851118721386093430258606453745598891354
264861188188
24 0.000000000272284898433183003753771547400405042373129
763339646999
25 0.000000000104003576578162917831056035747469528228035
025157752809
26 0.000000000039725831301305749739396559842003542310975
312133611429
27 0.000000000015173917325754331387133643778541098704890
911243081478
28 0.000000000005795920675957244422004371493619753803697
421595633007
29 0.000000000002213844702117401878879470702318162706201
353543817542
30 0.000000000000845613430394961214634040613334734314906
639035819621
31 0.000000000000322995589067481765022651137686040238518
563563641320

32 0.0000000000000123373336807484080433912799723386400649
 051655104340
 33 0.0000000000000047124421354970476279087261484118963428
 591401671701
 34 0.0000000000000017999927257427348403348984728970489636
 722549910764
 35 0.0000000000000006875360417311568930959692702792505481
 576248060591
 36 0.0000000000000002626153994507358389530093379407026808
 006194271009
 37 0.0000000000000001003101566210506237630587435428574942
 442334752436
 38 0.0000000000000000383150704124160323361668926878698019
 320809986300
 39 0.0000000000000000146350546161974732454419345207519115
 520095206464
 40 0.0000000000000000055900934361763874001589108743859327
 239475633092
 41 0.0000000000000000021352256923316889550347981024058866
 198331692814
 42 0.0000000000000000008155836408186794649454834328317271
 355519445349
 43 0.0000000000000000003115252301243494398016521960892947
 868226643234
 44 0.0000000000000000001189920495543688544594731554361572
 249160484354
 45 0.000000000000000000454509185387571235767672702191768
 879254809829

***Внутренний радиус «проходящего» Генератора из
 «Матрицы Генерации»***

1 0.8884507093343060728856006017813984343602624522248468
 14585635426
 2 0.3393579736367514556339872422626050990071554429506892
 19684758421

3 0.1296232115759482940163611250064168626612038766272208
44468639837
4 0.0495116610910934264150961327566454889764561869309733
13721161092
5 0.0189117716973319852289272732635196042681646841656990
96694843438
6 0.0072236540009025292716856870339133238280378655661239
76363369222
7 0.0027591903053756025861297878382203672159489125326728
32395264229
8 0.0010539169152242784867036764807477778198088720318945
20822423466
9 0.0004025604402972328739812416040229662434777035630107
30072006169
10 0.000153764405667420135240048331321120910624238657137
669393595042
11 0.000058732776705027531738903389940396488395012408402
278108778958
12 0.000022433924447662459976661838500068554560798568069
164932741832
13 0.000008568996637959848191082125559809175287383295805
216689446540
14 0.000003273065466217084596584538179358971301351319346
485135597787
15 0.000001250199760691405598671488978267738616670662234
238717346823
16 0.000000477533815857132199429928755444244548660667356
231016442682
17 0.000000182401686879990999618297288064995029311339834
454331981224
18 0.000000069671244782840799424963108750740539273352147
131979500989
19 0.000000026612047468531398656592038187226588508716606
941606521745
20 0.000000010164897622753396544813005810939226252797673
692840064245

21 0.000000003882645399728790977846979245591090249676414
136913670991
22 0.000000001483038576432976388727931925834044496231568
717900948728
23 0.000000000566470329570138188336816531911043239018292
016789175193
24 0.000000000216372412277438176282517669899085220823307
332466576852
25 0.000000000082646907262176340510736477786212423451629
980610555363
26 0.000000000031568309509090845249691763459552049531582
609365089239
27 0.000000000012058021265096195238338812592443725143117
847484712353
28 0.000000000004605754286197740465324674317779125897770
933089047820
29 0.000000000001759241593497026157635210360893652550194
951782431109
30 0.000000000000671970494293338007580956764901831752813
922258245507
31 0.000000000000256669889382987865107659933811842708246
814992305412
32 0.000000000000098039173855625587742023036533696371926
522718670730
33 0.000000000000037447632183888898118409175789246407532
753163706778
34 0.000000000000014303722696041106613204490834042850671
736772449605
35 0.000000000000005463535904234421721204296712882144482
457153642036
36 0.000000000000002086885016662158550408399304603582775
634688476505
37 0.000000000000000797119145752053930020901200928603844
446911787478
38 0.000000000000000304472420594003239654304298182228757
706046885931

39 0.0000000000000000116298116029955788942011693618082428
 671228870314
 40 0.0000000000000000044421927495864127171730782672018528
 307639725012
 41 0.0000000000000000016967666457636592573180654397973156
 251690304723
 42 0.0000000000000000006481071877045650547811180521900940
 447431189157
 43 0.000000000000000002475549173500359070252887167729665
 090603262748
 44 0.000000000000000000945575643455426662947480981288054
 824378599089
 45 0.000000000000000000361177756865920918589555776134499
 382532534518

Ребро пирамид (Додекаэдр) 1-й группы (М) Генератора

1 1.0180739209102543669019617267878152970214663288520676
 59054275264
 2 0.3888696347278448820490833750192505879836116298816625
 33405919513
 3 0.1485349832732802792452883982699364669293685607929199
 41163483276
 4 0.0567353150919959556867818197905588128044940524970972
 90084530314
 5 0.0216709620027075878150570611017399714841135966983719
 29090107667
 6 0.0082775709161268077583893635146611016478467375980184
 97185792689
 7 0.003161750745672835460111029442243334594266160956835
 62467270399
 8 0.0012076813208916986219437248120688987304331106890321
 90216018509
 9 0.0004612932170022604057201449939633627318727159714130
 08180785128

10 0.000176198330115082595216710169821189465185037225206
834326336875
11 0.000067301773342987379929985515500205663682395704207
494798225498
12 0.000025706989913879544573246376679427525862149887415
650068339620
13 0.000009819196398651253789753614538076913904053958039
455406793363
14 0.000003750599282074216796014466934803215850011986702
716152040470
15 0.000001432601447571396598289786266332733645982002068
693049328047
16 0.000000547205060639972998854891864194985087934019503
362995943672
17 0.000000209013734348522398274889326252221617820056441
395938502969
18 0.000000079836142405594195969776114561679765526149820
824819565235
19 0.000000030494692868260189634439017432817678758393021
078520192736
20 0.000000011647936199186372933540937736773270749029242
410741012973
21 0.000000004449115729298929166183795777502133488694706
153702846184
22 0.000000001699410988710414565010449595733129717054876
050367525580
23 0.000000000649117236832314528847553009697255662469921
997399730557
24 0.000000000247940721786529021532209433358637270354889
941831666091
25 0.000000000094704928527272535749075290378656148594747
828095267717
26 0.000000000036174063795288585715016437777331175429353
542454137059
27 0.000000000013817262858593221395974022953337377693312
799267143462

28 0.0000000000005277724780491078472905631082680957650584
855347293328
29 0.0000000000002015911482880014022742870294705495258441
766774736521
30 0.0000000000000770009668148963595322979801435528124740
444976916237
31 0.0000000000000294117521566876763226069109601089115779
568156012191
32 0.0000000000000112342896551666694355227527367739222598
259491120335
33 0.0000000000000042911168088123319839613472502128552015
210317348815
34 0.00000000000000016390607712703265163612890138646433447
371460926110
35 0.00000000000000006260655049986475651225197913810748326
904065429515
36 0.00000000000000002391357437256161790062703602785811533
340735362436
37 0.00000000000000000913417261782009718962912894546686273
118140657793
38 0.00000000000000000348894348089867366826035080854247286
013686610943
39 0.00000000000000000133265782487592381515192348016055584
922919175037
40 0.00000000000000000050902999372909777719541963193919468
755070914170
41 0.00000000000000000019443215631136951643433541565702821
342293567472
42 0.0000000000000000007426647520501077210758661503188995
271809788246
43 0.0000000000000000002836726930366279988842442943864164
473135797267
44 0.0000000000000000001083533270597762755768667328403498
147597603555
45 0.0000000000000000000413872881427008278463559041346329
969657013399

Ребро пирамид (Додекаэдр) 2-й группы (Ж) Генератора

1 0.7265425280053608858954667574806187496160923929652084
62750066327

2 0.2775145514257755134535216056830919620368799106441249
43355587693

3 0.1060011262719656544650980595686571364945473389671663
67316696752

4 0.0404888273901214499417725730228794474467621062573741
58594502563

5 0.0154653558983986953602196594999812058457389798049561
08466810937

6 0.0059072403050746361388864054770641700904548331574941
66805930250

7 0.0022563650168252130564395569312113044256255196675263
91950979813

8 0.0008618547454010030304322653165697431864217258450850
09047009189

9 0.0003291992193777960348572390184979251336396578677286
35190047756

10 0.000125742912732385074139451738924032214497247758100
896523134078

11 0.000048029518819359187561116198274171509852085406574
054379354480

12 0.000018345643725692488543896855898482315059008461621
266614929362

13 0.000007007412357718278070574369421275435324939978289
745465433607

14 0.000002676593347462345667826252365343990915811473247
969781371460

15 0.000001022367684668758932904387674756537422494441454
163878680774

16 0.000000390509706543931130886910658925621351671851114
521854670862

17 0.000000149161434963034459756344302020326632521111889
401685331813

18 0.000000056974598345172248382122247135358545891484553
683201324578
19 0.000000021762360072482285390022439385749005153341771
647918641921
20 0.000000008312481872274607787945071021888469568540761
260554601185
21 0.000000003175085544341537973812773679916403552280512
133745161634
22 0.000000001212774760750006133493250017860741088300775
140680883718
23 0.000000000463238737908480426666976373665819712621813
288297489520
24 0.000000000176941452975435146507679103136718049564664
724211584843
25 0.000000000067585621017825012856060935744334436072180
884337265010
26 0.000000000025815410078039892060503704096285258651877
928800210186
27 0.000000000009860609216294663325450176544521339883452
902063365549
28 0.000000000003766417570844097915846825537278760998480
777389886461
29 0.000000000001438643496237630422090300067314943111989
430106293835
30 0.000000000000549512917868793350424074664666068337487
512928995045
31 0.000000000000209895257368749629181923926683261900473
108680691301
32 0.000000000000080172854237455537121697115383717363931
813113078857
33 0.000000000000030623305343616982183167419467890191322
330658545271
34 0.000000000000011697061793395409427805143019953210035
178862556957
35 0.000000000000004467880036569246100248009591969438783
205929125600

36 0.0000000000000001706578316312328872938885755955106314
438924819844

37 0.0000000000000000651854912367740518568647675895880160
110845333931

38 0.0000000000000000248986420790892682767057271732534165
893611181951

39 0.000000000000000095104350004937529732524139301722337
569988211921

40 0.000000000000000036326629223919906430515146172632846
816353453814

41 0.000000000000000013875537666822189559021299216176202
879072149520

42 0.00000000000000005299983776546662246548751475895761
820862994747

43 0.000000000000000002024413662817797180624955211511082
583516834723

44 0.00000000000000000773257211906729295326114158637485
929687509421

45 0.00000000000000000295357972902390705353387264401375
205545693541

***Объем внешнего контура (одинаков для М и Ж) при
«установке» в Комплекс «СветЛ»***

1 12.449491424413901367007923106989185277045248529473232
179834418848

2 0.6937863785644387836338040142077299050921997766103123
58388969232

3 0.0386633897459967384005491487499530146143474495123902
71167027344

4 0.0021546368635025075760806632914243579660543146127125
22617522974

5 0.0001200737970483979689027904956854287746302135164351
35948386201

6 0.0000066914833686558641695656309133599772895286831199
24453428651

7 0.0000003729035874075861493908607550508165813027797235
04213329534
8 0.0000000207812046806865194698626775547211739213519031
51386502963
9 0.0000000011580968447712010666674409341645492815545332
20743723801
10 0.000000000064538525195099730151259260240713146629694
822000525466
11 0.000000000003596608740594076055225750168287357779973
575265734589
12 0.000000000000200432135593638842804242788459293409829
532782697143
13 0.000000000000011169700091423115250620023979923596958
014822814001
14 0.000000000000000622466051977231706917643179331335414
734027954877
15 0.000000000000000034688844167055473897553248040440507
197680373801
16 0.000000000000000001933143029766823238315285396593714
824218773553
17 0.000000000000000000107730368747344392121889098246359
638257550160
18 0.00000000000000000006003607685375819878718371840758
664417129339
19 0.00000000000000000000334569589420365695041594887296
321250777956
20 0.00000000000000000000018644924190762632030336130575
118096873869
21 0.00000000000000000000001039046013361681504455463055
804492951699
22 0.0000000000000000000000057904049747635049862204429
362776256720
23 0.0000000000000000000000003226882095749393064216672
725479669270
24 0.0000000000000000000000000179827975854025293695679
695857790154

[illegible]

[illegible]

**Сравнительная площадь поверхности внешнего контура
(после установки) – должна строго соответствовать
данным параметрам**

1 28.531695488854607163493180001381464302170959023772506
673419169332

2 4.1627182713866327018028240852463794305531986596618741
50333815397
3 0.6073324108518217491265885953431917117014315938606123
78917538450
4 0.0886086045761195420832960821559625513568224973624125
02088953757
5 0.0129278211810150454564839797485461477963258876762751
35705137848
6 0.0018861436909857761120917760838604832174587163715134
47847011184
7 0.0002751846558853873281584528384772347258851269243189
99223940442
8 0.0000401489002119351850173937854801598637371720987195
46720571911
9 0.0000058576455981589669633036598838843202750777667178
27820062940
10 0.000000854618975177583725731833707030378188372268305
248019868674
11 0.000000124687228084119116819176065328327043528111418
908319017778
12 0.000000018191621411250092002398750267911116324511627
110213255775
13 0.000000002654121794631527197615186547050770743469970
863173772653
14 0.000000000387231151170598380907555561444278879778168
932003152797
15 0.000000000056496263562661468737702383059181414977211
660848296925
16 0.000000000008242693768031900256361119969991025062312
693934925684
17 0.000000000001202592813561833056825456730755760458977
196696182863
18 0.000000000000175455926900931141417077145299298150527
682938354360
19 0.000000000000025598674744684933094083286339326594716
583872297661

20 0.0000000000000003734796311863390241505859075988012488
404167729267
21 0.000000000000000544899438358798596457727192589492702
245301807212
22 0.00000000000000079499756648199933698231272138436427
312944921219
23 0.00000000000000011598858178600939429891712379562288
945312641320
24 0.0000000000000001692250602006642311010714518499595
304243568026
25 0.000000000000000246896035445556747183289249934878
184392334866
26 0.00000000000000036021646112254919272310231044551
986502776038
27 0.0000000000000005255487340227687722882367376985
721127097406
28 0.000000000000000766765269338894787866340594348
061386905803
29 0.000000000000000111869545144575792182016783450
708581243218
30 0.00000000000000016321546673135757407776889806
898681796726
31 0.0000000000000002381281567374509672421445197
582191333864
32 0.000000000000000347424298485810299173226576
176657540323
33 0.00000000000000050688522026162421791140835
654411448399
34 0.0000000000000007395355697326653364759273
404222598475
35 0.0000000000000001078967855124151762174078
175146740927
36 0.000000000000000157419288542408970459273
821804588020
37 0.00000000000000022967164672711031040838
577485375214

8 0.0000168412400659063113148105799682828963926252409499
98884108964
9 0.0000024571038115327638924359834367851681628855255493
00612287893
10 0.000000358486614823035932241304089213280747573437895
105401906289
11 0.000000052302492228487633253145187707797070128539716
437201056133
12 0.000000007630830776377500530712224741298743326340119
955005486643
13 0.000000001113323206154870461840385481294133155841123
247837350370
14 0.000000000162431666706592702170473627760188764547742
779855965948
15 0.000000000023698460791278453352929913027188195993076
211154411266
16 0.000000000003457558832356471300035763430128607403790
698224912918
17 0.000000000000504451035216845747320430983712055833458
676419979165
18 0.000000000000073598414161448931207253455855783430420
036714941240
19 0.000000000000010737863913296771130343207278428179481
580584609519
20 0.000000000000001566633231628466705148995093213825951
027377325398
21 0.000000000000000228568708102495805699758374068602175
611056668271
22 0.000000000000000033347725089003934749313525266389278
250019352504
23 0.000000000000000004865367520531737545436302796122772
139078799259
24 0.000000000000000000709847554718228068740594306470126
723532242311
25 0.000000000000000000103565362495858935747857349168114
925646896919

26 0.0000000000000000000015109982752784481494407137706677
755996036123

27 0.000000000000000000002204516773632434712992614778629
366325355945

28 0.00000000000000000000321634662642561496541165743727
808281455492

29 0.0000000000000000000046925864865495762795545427465
291644832500

30 0.000000000000000000006846391415908843027652248529
233232372012

31 0.00000000000000000000998875045866138398020312239
340981771586

32 0.00000000000000000000145733905154125758489937146
153640029091

33 0.0000000000000000000021262290212741911409247783
734498432054

34 0.000000000000000000003102126335067621374797339
987848995289

35 0.00000000000000000000452594132731438214333596
180444534973

36 0.0000000000000000000066032594052446125537833
275262749522

37 0.000000000000000000009634025635684664431236
746394711684

38 0.000000000000000000001405585397346525480823
949500232266

39 0.00000000000000000000205072145741013934530
900106914181

40 0.0000000000000000000029919622840572060892
351248167006

41 0.000000000000000000004365214142990491715
558630254866

42 0.00000000000000000000636876160361381116
559163617055

43 0.0000000000000000000092918979539176100
355515064520

[illegible]

**Секторный угол (рад) для «сканирования» Генератора при
установке Программы активации (с соблюдением
параметров M и J)**

1	0.885039663422512519298830256680671625402451461601725976405913519
2	0.324647497122571044655754722472978364679584255124772232006850738
3	0.122398200065842329085209685343087912008004921059768804427133401
4	0.046531372655654271101248304968795720721623674087809239951685205
5	0.017741894632049677321631432906103955141043476786880095736891513
6	0.006772239506775532716061261517365568468550831560475462249614054
7	0.002586101794950987946487833115043736869987380216799000560877699
8	0.000987706289752455182907096208441093598811716511502369691057719
9	0.000377256129815546318849864915578367136849790272072883051233457
10	0.000144096962010760393262392010943313098392490952399314699804576
11	0.000055039841702194887027193287992511522475500480984429054434989
12	0.000021023305010359300342593996372946805851479522011793357179026
13	0.000008030181570091815751275504925573022156084470904641569713774

14 0.000003067255491947282794312856438185915504982209162
427760227150
15 0.000001171587209768054471846754724608297926392215117
202273119374
16 0.000000447506473508118876319505012870983362103905411
481335859528
17 0.000000170932259800081178685445854751670211471192857
056336725344
18 0.000000065290313047514155430181366948644523031868005
015271189092
19 0.000000024938680386418465984229293658883537162410512
149090588097
20 0.000000009525728264052537722666845510823662285159012
532108946201
21 0.000000003638504427961065423733716177470937033515477
773566343023
22 0.000000001389785023072792712100984717036344086296963
314538022718
23 0.000000000530850641730333711419063577154307656839817
198996855735
24 0.000000000202766902187221255768135466851708859065958
643898356391
25 0.000000000077450064841398892610471929824767984330874
154345747576
26 0.000000000029583292338444445543496485773674679131165
270470115754
27 0.000000000011299812174148771657306691556401748258711
801195211033
28 0.000000000004316144184033139409282015243876219984409
032291200269
29 0.000000000001648620377955208799261985538457676052144
772525751265
30 0.000000000000629716949833152608704091216589167308434
022761064266
31 0.000000000000240530471544346139528714393576719431878
530354129170

32 0.0000000000000091874464799899978430886581414817004207
963718767047

33 0.0000000000000035092922855355862927361416429220582790
229498172515

34 0.0000000000000013404303766167911946275512440319450952
476482822931

35 0.000000000000005119988443147916913593967186770044524
852761746251

36 0.000000000000001955661563275845214330468622434109090
897283442011

37 0.000000000000000746996246679619666037148902865481587
598567639214

38 0.000000000000000285327176763013920434870140065873309
072581274597

39 0.000000000000000108985283609422115204995672324515042
494119534583

40 0.000000000000000041628674065252428088963907950816357
162146351547

41 0.000000000000000015900738586335169486291113837571619
403362195599

42 0.00000000000000006073541693753080431827838686217235
720194208592

43 0.00000000000000002319886494924071818226175781673647
884389504138

44 0.00000000000000000886117791019135024168698458639894
587390431530

45 0.00000000000000000338466878133333254472214632505782
355850174050

***Секторный угол (градусы, минуты, секунды) «заряда»
Генератора в момент «активации», непосредственно при
включении (первом включении) Пользователем Номер
контура | град | мин | секунды***

1 50 42 542244947331930439321248139998078550034937677464
933

2 18 36 055884876531466613259363354248750569911834412323

3 7 0 774017026238405822189833897092440174304653506216776
4 2 39 9630760871660935901691435359598207294733311674026 50
5 1 0 992140978935426204309706257776172511307871165144376
6 0 23 2812444953997773265989363431661021786738393526943 68
7 0 8 890363094513893931444230571934743022522750959070637
8 0 3 395484108080476341483032711148883142638543705921821
9 0 1 296911042032218197990673014421704515010847585753089
10 0 0 4953688658324116088455115768944219973096095932931 67
11 0 0 1892130380762347069976260195738466121630832935762 56
12 0 0 0722727989105895186143915278465950580471239054976 92
13 0 0 0276057307613998729223160072290856209008667776979 59
14 0 0 0105444476626141416698321405295575122147033919081 66
15 0 0 0040276201470730664985755360758983979310329425478 99
16 0 0 0015384139342078916326960628846363148055760320815 86
17 0 0 0005876218241507013580177376129698397225458710876 09
18 0 0 0002244515628426295738854348383316721146378514362 43
19 0 0 0000857328679660477824491814635487220934875005743 44
20 0 0 0000327470415791214366905323495698330365539469960 88
21 0 0 0000125082568477098552924935185772034696142166009 34
22 0 0 0000047777289751537654382010962071236269500126517 11
23 0 0 0000018249300793775674334192244770235905328766151 23
24 0 0 0000006970612632161855079487060145252044114744907 87
25 0 0 0000002662537103056032013642669551675935552601181 39
26 0 0 0000001016998677056742268694152189446174358963837 93
27 0 0 0000000388458928121562833869594911454516730388845 13
28 0 0 0000000148378107309021215671818165334498274514061 03
29 0 0 0000000056675393805657651016447667221488347581055 06
30 0 0 0000000021648074107974619714461179879013611288643 66
31 0 0 0000000008268828518269546614902494696545929142120 63
32 0 0 0000000003158411446834507209076333353098319921412 25
33 0 0 0000000001206405822234046076170088011102762944119 86
34 0 0 0000000000460806019867641387508980128152101049508 84
35 0 0 0000000000176012237368879599038615863489258187700 85
36 0 0 0000000000067230692238997630304162445484873626490 52
37 0 0 0000000000025679839348113324073172865023034794570 12

38 0 0 00000000000009808825805342346613170910819236320205 03
39 0 0 00000000000003746638067913716451741804022068921478 93
40 0 0 00000000000001431088398398802842053296123729725064 14
41 0 0 00000000000000546627127282692089007711899040550806 76
42 0 0 00000000000000208792983449273427098437546074731008 24
43 0 0 0000000000000079751823065128192598158998042970958 74
44 0 0 0000000000000030462485746111150741349287386679416 27
45 0 0 0000000000000011635634173205259632499480585221388 07

***Внешний диаметр структуры Генератора в автономном
постоянном режиме как «самостоятельный» Генератор***

1 7,486,428,642,864,286,428.0
2 2,859,561,287,223,409,473.393700043698632326602004596501 479
3 1,092,255,218,805,941,992.181100131095896979806013789504 438
4 417,204,369,194,416,503.1496003495890586128160367720118 35
5 159,357,888,777,307,517.2677009176712788586420965265310 67
6 60,869,297,137,506,048.653502403424777963110252807581366
7 23,250,002,635,210,628.692806292603055030688661896213031
8 8,880,710,768,125,837.424916474384387128955732881057729
9 3,392,129,669,166,883.581943130550106356178536746960156
10 1,295,678,239,374,813.320912917265931939579877359822739
11 494,905,048,957,556.380795621247689462561095332508061
12 189,036,907,497,855.821473946477136448103408637701444
13 72,205,673,536,011.083626218183719881749130580596271
14 27,580,113,110,177.429404708074023197143983104087369
15 10,534,665,794,521.204587906038349709682818731665836
16 4,023,884,273,386.184359010041025931904473090910140
17 1,536,987,025,637.348489124084728086030600541064585
18 587,076,803,525.861108362213158326187328532283615
19 224,243,384,940.234835962554746892531385055786262
20 85,653,351,294.843399525451082351406826635075170
21 32,716,668,944.295362613798500161689094849439250
22 12,496,655,538.042688315944418133660457913242580
23 4,773,297,669.832702334034754239292278890288491
24 1,823,237,471.455418686159844584216378757622893

25 696,414,744.533553724444779513356857382580189
26 266,006,762.145242487174493955854193390117674
27 101,605,541.902173737078702354205722787772833
28 38,809,863.561278724061613106762974973200825
29 14,824,048.781662435106136966083202131829644
30 5,662,282.783708581256797791486631422288107
31 2,162,799.569463308664256408376692135034677
32 826,115.924681344735971433643444982815926
33 315,548.204580725543657892553642813413100
34 120,528.689060831895002244017483457423374
35 46,037.862601770141348839498807558857024
36 17,584.898744478529044274478939219147698
37 6,716.833631665445783983938010098586070
38 2,565.602150517808307677335091076610513
39 979.972819887979139048067263131245469
40 374.316309146129109466866698317125895
41 142.976107550408189352532831820132217
42 54.612013505095458590731797143270756
43 20.859932964878186419662559609680051
44 7.967785389539100668255881685769398
45 3.043423203739115585105085447628144

При разрыве связей типа 1 обычно происходит замыкание внешнего контура с формированием соответствующего заряда на контуре из 12 связанных структур. Это показатель ПРАВИЛЬНОЙ «установки» Генератора из Матрицы в Комплекс «СветЛ». Разрыв происходит, как правило, на 12-м контуре внутренней структуры.

Всего – 2180 вариантов обхода зарядом внешнего контура, что говорит «о многочисленных» возможностях Генератора, но с применением соответствующих Программ.

Нагрузка на узлы контура с учетом платформы для «постановки» Генератора:

Число вершин: 60

Число дуг: 180

Решений: 2.180.

01 > 02: 728! 05: 728! 06: 724 *	31 > 30: 728! 32: 724 * 47: 728!
02 > 01: 728! 03: 728! 09: 724 *	32 > 14: 728! 31: 724 * 33: 728!
03 > 02: 728! 04: 728! 12: 724 *	33 > 16: 728! 32: 728! 34: 724 *
04 > 03: 728! 05: 728! 15: 724 *	34 > 33: 724 * 35: 728! 48: 728!
05 > 01: 728! 04: 728! 18: 724 *	35 > 34: 728! 36: 724 * 49: 728!
06 > 01: 724 * 07: 728! 20: 728!	36 > 17: 728! 35: 724 * 37: 728!
07 > 06: 728! 08: 724 * 21: 728!	37 > 19: 728! 36: 728! 38: 724 *
08 > 07: 724 * 09: 728! 24: 728!	38 > 37: 724 * 39: 728! 50: 728!
09 > 02: 724 * 08: 728! 10: 728!	39 > 38: 728! 40: 724 * 41: 728!
10 > 09: 728! 11: 724 * 25: 728!	40 > 20: 728! 21: 728! 39: 724 *
11 > 10: 724 * 12: 728! 28: 728!	41 > 39: 728! 42: 724 * 55: 728!
12 > 03: 724 * 11: 728! 13: 728!	42 > 22: 728! 41: 724 * 51: 728!
13 > 12: 728! 14: 724 * 29: 728!	43 > 23: 728! 44: 724 * 51: 728!
14 > 13: 724 * 15: 728! 32: 728!	44 > 26: 728! 43: 724 * 52: 728!
15 > 04: 724 * 14: 728! 16: 728!	45 > 27: 728! 46: 724 * 52: 728!
16 > 15: 728! 17: 724 * 33: 728!	46 > 30: 728! 45: 724 * 53: 728!
17 > 16: 724 * 18: 728! 36: 728!	47 > 31: 728! 48: 724 * 53: 728!
18 > 05: 724 * 17: 728! 19: 728!	48 > 34: 728! 47: 724 * 54: 728!
19 > 18: 728! 20: 724 * 37: 728!	49 > 35: 728! 50: 724 * 54: 728!
20 > 06: 728! 19: 724 * 40: 728!	50 > 38: 728! 49: 724 * 55: 728!
21 > 07: 728! 22: 724 * 40: 728!	51 > 42: 728! 43: 728! 56: 724 *
22 > 21: 724 * 23: 728! 42: 728!	52 > 44: 728! 45: 728! 57: 724 *
23 > 22: 728! 24: 724 * 43: 728!	53 > 46: 728! 47: 728! 58: 724 *
24 > 08: 728! 23: 724 * 25: 728!	54 > 48: 728! 49: 728! 59: 724 *
25 > 10: 728! 24: 728! 26: 724 *	55 > 41: 728! 50: 728! 60: 724 *
26 > 25: 724 * 27: 728! 44: 728!	56 > 51: 724 * 57: 728! 60: 728!
27 > 26: 728! 28: 724 * 45: 728!	57 > 52: 724 * 56: 728! 58: 728!
28 > 11: 728! 27: 724 * 29: 728!	58 > 53: 724 * 57: 728! 59: 728!
29 > 13: 728! 28: 728! 30: 724 *	59 > 54: 724 * 58: 728! 60: 728!
30 > 29: 724 * 31: 728! 46: 728!	60 > 55: 724 * 56: 728! 59: 728!

Пример обхода контура зарядом:

01-05-18-19-20-06-07-21-40-39-41-55-60-59-54-48-34-35-49-50-38-37-36-17-16-33-32-31-47-53-58-57-56-51-42-22-23-43-44-52-45-46-30-29-28-27-26-25-24-08-09-10-11-12-13-14-15-04-03-02-01.

Шаг f (n) «Удаляемое ребро» (как при родах – ПУПОВИНА) (обязательно, при «пролете» Генератора через

ТОРКОНСТРУКЦИЮ» перед установкой на Кремний (на серебро – измените угол скольжения и тактовую частоту в соответствии с табл. 6).

- 1 2180 180 724 1-6
- 2 1456 179 218 7-8 9-2, 18-5, 20-19
- 3 1238 178 74 9-2
- 4 1164 177 74 2-1 6-7, 8-9
- 5 1090 176 218 **3-12 4-3, 5-4, 10-25, 11-10, 18-5, 20-19, 21-40, 22-21, 24-23, 25-24, 40-20**
- 6 872 175 74 11-10
- 7 798 174 74 10-9 2-3, 12-11
- 8 724 173 131 13-14 20-19, 22-21, 27-28. (2-3, 6-7, 12-11 = 0)
- 9 593 169 50 15-4 (8-9 = 0)
- 10 543 167 37 4-3 12-13, 14-15
- 11 506 166 86 22-21 32-31 (12-13 = 0)
- 12 420 164 39 24-23 (14-15 = 0)
- 13 381 162 28 8-24 21-7, 23-22
- 14 353 161 45 32-31 41-42
- 15 308 160 26 30-29 (21-7, 23-22 = 0)
- 16 282 157 18 14-32 29-13, 31-30
- 17 264 156 27 41-42 47-48 (29-13, 31-30 = 0)
- 18 237 153 20 40-39
- 19 217 152 13 21-40 39-41, 42-22
- 20 204 151 24 47-48 60-55 (39-41, 42-22 = 0)
- 21 180 148 17 34-33
- 22 163 147 9 31-47 33-32, 48-34
- 23 154 146 18 54-59 60-55 (33-32, 48-34 = 0)
- 24 136 143 10 60-55
- 25 126 142 12 50-49
- 26 114 141 4 49-54 55-50, 59-60
- 27 110 140 16 51-56 58-53 (55-50, 51-56 = 0)
- 28 94 137 8 42-51 55-41, 56-60
- 29 86 136 12 58-53
- 30 74 135 4 48-54 53-47, 59-58
- 31 70 134 16 3-2 1-5, 5-4, 7-21, 9-8, 11-28, 13-12, 15-16...

32 54 133 8 7-21 15-16, 16-33, 20-6, 32-14, 40-20 (1-5,5-4,53-47,55-41,56-60,59-58 = 0)
 33 46 126 4 18-19 (20-6,40-20 = 0)
 34 42 123 4 35-49 54-48
 35 38 122 4 15-16 16-33,32-14,36-17,37-36,38-39,41-55,50-38 (34-35,54-48 = 0)
 36 34 119 4 17-18 19-37, 37-36, 38-39, 41-55, 50-38 (16-33,32-14,36-17 = 0)
 37 30 115 6 9-8 11-28, 22-42, 24-25... (19-37,37-36,38-39,41-55,50-38 = 0)
 38 24 109 2 11-28 13-12, 22-42,26-44,27-26,28-29,43-23,51-43(24-25,25-10 = 0)
 39 22 106 2 22-42 26-44,30-46,43-23,44-52,45-27,46-53...(13-12,27-26,28-29 = 0)
 40 20 102 6 4-15 5-18, 6-1,10-11... (12 вершин=0)
 41 14 90 3 26-25
 42 11 86 3 5-18
 43 8 83 2 25-26
 44 6 80 2 20-19
 45 4 77 1 29-30
 46 3 74 1 17-16
 47 2 71 1 43-44
 48 1 66 1 (45-52,49-35,52-57,53-46,56-51,57-58 = 0)

***Вариант оптимального остатка для обратного
заполнения в Матрице Генерации, для последующей
генерации очередного Генератора***

01 > 02: 1 * 21 > 22: 1 * 41 > 39: 1 *
02 > 09: 1 * 22 > 23: 1 * 42 > 41: 1 *
03 > 04: 1 * 23 > 43: 1 * 43 > 51: 1 *
04 > 05: 1 * 24 > 08: 1 * 44 > 26: 1 *
05 > 01: 1 * 25 > 24: 1 * 45 > 46: 1 *
06 > 20: 1 * 26 > 27: 1 * 46 > 30: 1 *
07 > 06: 1 * 27 > 45: 1 * 47 > 53: 1 *
08 > 07: 1 * 28 > 11: 1 * 48 > 47: 1 *

09 > 10: 1 * 29 > 28: 1 * 49 > 50: 1 *
 10 > 25: 1 * 30 > 31: 1 * 50 > 55: 1 *
 11 > 12: 1 * 31 > 32: 1 * 51 > 42: 1 *
 12 > 03: 1 * 32 > 33: 1 * 52 > 44: 1 *
 13 > 29: 1 * 33 > 16: 1 * 53 > 58: 1 *
 14 > 13: 1 * 34 > 48: 1 * 54 > 49: 1 *
 15 > 14: 1 * 35 > 34: 1 * 55 > 60: 1 *
 16 > 15: 1 * 36 > 35: 1 * 56 > 57: 1 *
 17 > 36: 1 * 37 > 19: 1 * 57 > 52: 1 *
 18 > 17: 1 * 38 > 37: 1 * 58 > 59: 1 *
 19 > 18: 1 * 39 > 38: 1 * 59 > 54: 1 *
 20 > 40: 1 * 40 > 21: 1 * 60 > 56: 1 *

Все расчеты проверены практическим использованием и применением и будут крайне полезны для создания собственных «Генераторов» с большим сегментом применения в НАРОДНОМ ХОЗЯЙСТВЕ.

Иногда при принятии **ПРАВИЛЬНОГО РЕШЕНИЯ** хорошо помогает недавно выпущенный **ОТЕЧЕСТВЕННЫЙ ПРЕПАРАТ**.

Что касается «расчетов» и «чертежей самой Матрицы Генерации», для ее «СОЗДАНИЯ» в ДОМАШНИХ УСЛОВИЯХ, без лабораторного обеспечения, то вся документация будет высылаться в адрес **ЖЕЛАЮЩИХ**, при условии предоставления ими (желающими) «**ЗАЯВКИ и АНКЕТЫ, о ЖЕЛАЮЩЕМ**», в соответствии с опубликованным (чуть позднее – Форма справки согласовывается «**НАВЕРХУ**»)

ПРИЛОЖЕНИЕМ к этой **СТАТЬЕ**. Поэтому, следите за нашими публикациями. Это же «**ПРАВИЛО**» распространяется и на желающих иметь **ПОСТОЯННЫЙ «ВЫКЛЮЧАТЕЛЬ» («ВКЛЮЧАТЕЛЬ) ВСЕХ ГЕНЕРАТОРОВ ОДНОВРЕМЕННО (ПРЕТЕНДЕНТ УЖЕ ЕСТЬ**, но, к большому нашему сожалению, без «**СПРАВКИ и ЗАПОЛНЕННОЙ АНКЕТЫ**»)), что является **НАРУШЕНИЕМ** утвержденных (не нами, а **НАВЕРХУ**) **ПРАВИЛ**. Однако это поправимо при условии заполнения «**АНКЕТЫ**». Размер **ГОСПОШЛИНЫ** и другие сведения указаны в **Приложении № 1 (А)** к статье.

02.12.2013 г.

Из серии статей «Знания от На_чала»

Приложение 1 (а)

Пояснение к заполнению бланка для допуска к взаимодействию с «главной матрицей генерации», а также к «главному рубильнику» («включателю» и «выключателю» всех Генераторов Н. Левашова)

Бланк может быть заполнен «желающим» только в случае **наличия Матрицы его Мозга, которая хранится под «семью замками» на Комплексе Кайлас.**

или на его «**периферийном устройстве**» (как дубликат хранения, за особые заслуги и «продвинутость» в ПОЗНАНИИ).

Схема проезда, внешний вид периферии и карта – прилагаются.



Рис. 1. Замок Николая и Светланы Левашовых во Франции

Но «**разрешение на просмотр**» и дальнейшее **ПРИМЕНЕНИЕ** дает **только** Контрольная Система Комплекса после предъявления **заполненной Анкеты**, приведенной ниже. Перед заполнением Анкеты желательно провести медицинский осмотр на предмет общего состояния «рубашки» (физического тела) «желающего». Не возбраняется – в районной поликлинике, по месту проживания (обитания).



Рис. 2. Гора Кайлас в Тибете (самое таинственное и мистическое место на планете)



Рис. 3. Карта

Последовательность проведения работы:

- распечатать Анкету в трех экземплярах на струйном черно-белом принтере;
- подготовить фото (3 экз., черно-белые) и наклеить на каждый экземпляр;
- фамилия, имя отчество (никаких **кличек**, например, «Байда», или «Лужков». Указать подлинную фамилию);
- дата и место рождения **по Метону** (если непонятно, что это такое, можно по обычному календарю);
- составление «кодовой посылки» и отправку в контрольную систему Комплекса мы возьмем на себя, с последующим уведомлением;
- при получении разрешения (уведомления) – ожидание номера серии Допуска;
- расшифровка серии, перевод в Матрицу действительной структуры, трансляция из Матрицы на принятый в современной медицине языке **происходит НЕПОСРЕДСТВЕННО «желающему»**;
- согласование **особых случаев** (бывает и такое, когда **«ЖЕЛАНИЕ» и Информация, исходящая от ЖЕЛАЮЩЕГО (-ЩЕЙ), НЕ СООТВЕТСТВУЕТ ДЕЙСТВИТЕЛЬНОСТИ и ЯВЛЯЕТСЯ ЛОЖНОЙ**) осуществляется непосредственно при заполнении Бланка (данной анкеты);
- **общая стоимость работ (госпошлина) – 700 евро.**

Через **2 дня после выдачи серии** Контрольная система Комплекса (или его периферия – по желанию «ЖЕЛАЮЩЕГО») передает данные на **Коррекцию Матрицы** (по приему заявок на «**производство ГЕНЕРАТОРОВ**» и переводит **Мозг желающего в состояние ИСПОЛНЕНИЯ**.

Желающий, используя **ВСЕ** расчеты, указанные в **«ФИЗИКА ПРОЦЕССА УСТАНОВКИ» ГЕНЕРАТОРА («ПСИ-ГЕНЕРАТОРА»)** в **КОМПЛЕКС «СветЛ»**» (на свое усмотрение и в зависимости от времени суток **«ДЕНЬ» – «НОЧЬ»**, лучше – полнолуние) **приступает к воспроизводству**.

Общее время при нормальном начальном исполнении (и правильном заполнении Анкеты) 72 часа.

Бланк к заполнению. Заполняется лично

Дата и место рождения _____

№	Наименование	Норма		
1	Выброс клеток, несовместимых с деятельностью организма	44000		
2	Давление в сосудах головного мозга	125/110		
3	Давление в сосудах спинного мозга	130/115		
4	Кир лиан (Излучение всех клеток)	100%		
5	Эластичность сосудов Мозга	100%		
6	Относительный показатель контрольных точек лимфосистемы	100%		

Электрический потенциал, формируемый для позвоночного столба (%)

№	Наименование	Работоспособность центров	Мозг: связь с системами	Магнитный импульс	Потенциал магнитного импульса	Примечание
1	Перикард					
2	Правая верхняя доля печени					
3	Верхняя доля печени					
4	Поджелудочная железа					
5	Щитовидная железа					
6	Мочевой треугольник					

№	Наименование	Работоспособность центров	Мозг: связь с системами	Магнитный импульс	Потенциал магнитного импульса	Примечание
7	Железа желчных протоков					
8	Желчные протоки					
9	Вегетативно-сосудистая система					
10	Мочевой пузырь					
11	Правая почка					
12	Система координации движений					
13	Регулятор сердечного клапана (правый/левый)					
14	Половая система					
15	Кровотворная система					
16	Нервная система					
17	Кровеносная система					
18	Система связи (мозжечок)					
19	Система памяти (головной и спинной)					

№	Наименование	Работоспособность центров	Мозг: связь с системами	Магнитный импульс	Потенциал магнитного импульса	Примечание
20	Позвоночный столб					
21	Сердце					
22	Желудок					
23	Тонкий кишечник					
24	Толстый кишечник					
25	Легкие (правое/левое)					
26	Большой круг кровообращения					
27	Малый круг кровообращения					
28	Легкие (левое/правое)					

Матричный АНАЛИЗ КРОВИ

1. Общие показатели крови.
2. Пункты 1, 7, 8 – экспресс диагностика без детальной расшифровки.
3. Пункты с затененной строкой – только в матрице.

№	Наименование	Ед. измер.	Норма		
1	Гемоглобин	Г/л	132-164 (м), 115-145 (ж) (ЦП=167)		
2	Фетальный гемоглобин	%	До 1.5 от общего Г.		
3	Гемоглобин взрослого типа	%	До 94.9 от общего Г.		
4	Метгемоглобин	%	1.0 от общего Г.		
5	Карбоксигемоглобин	%	1.0 от общего Г.		
6	Сульфметгемоглобин	%	Не должно быть		
7	Гликолизированный гемогл.	%	3-6 от общего Г.		
8	Или фруктоза	Мг	0.46-0.64 мг на 1 мг Г.		
9	Лейкоциты	10 ⁹ /л	4.0-9.0		
10	СОЭ	мм/ч	1-10(м), 2-15(ж)		
11	Эритроциты	10 ¹² /л	4.0-5.1 (м), 3.7-4.7 (ж)		
12	Гематокритное число		0.40-0.48 (м), 0.36-0.42 (ж)		
13	Цветовой показатель		0.86-1.05 (при Э.=5.0, Г.=167)		
14	Тромбоциты	10 ⁹ /л	180-320		
15	Эозинофилы	10 ⁹ /л	0.5-5.0		
16	Лимфоциты	10 ⁹ /л	19-37.0		
17	Моноциты	10 ⁹ /л	3-11.0		
18	Нейтрофилы:	10 ⁹ /л	48-79.0		
19	А) Палочкоядерные	%	1-6		
20	Б) Сегментоядерные	%	47-72		
21	Плазматические клетки	10 ⁹ /л	99-156		
22	рН крови легочного круга		6.88-7.45		
23	рН плазмы		6.88-7.45		
24	рН крови большого круга		6.88-7.45		
25	Эластичные клетки эритроцита	100%			
26	Вязкость эритроцита	100%			
27	Структур Са ⁺⁺	100%			
28	Структур Са ⁻	0%			
29	Структур Mg ⁺⁺	100%			

№	Наименование	Ед. измер.	Норма		
30	Структур Mg^-	0%			
31	Структур Fe^{++}	0%			
32	Структур Fe^{+-}	0%			
33	Структур Fe^{-+}	0%			
34	Структур Fe^{--}	100%			

Кислотно-основное состояние

35	Избыток или дефицит оснований	100%	(Избыток > 100, дефицит < 100)		
36	Парциальное давление углекислого газа	100%			
37	Парциальное давление кислорода	100%			
38	Парциальное давление хлора	100%			
39	Парциальное давление азота	100%			

Плазма крови

40	Белки общие	Г/л	66-87		
41	Альбумин	Мкмоль/л	59.0-70.6		
	Глобулины				
42	a_1	%	2.10-4.40		
43	a_2	%	5.20-9.70		
44	b	%	7.30-12.20		
45	g	%	11.20-19.90		
	Липопротеиды				
46	пре b_1 ;8?>?@>B584K (ЛПОНП)	Ммоль/л	0.1-1.29		
47	- b_2 ;8?>?@>B584K (ЛПНП)	Ммоль/л	1.0-3.37		
48	- а липопротеиды (ЛПВП)	Г/л	1.5-3.3		
49	Триглицериды	Ммоль/л	0.45-1.81 (м), 0.40-1.53 (ж)		

50	Креатинкиназа (с активатораами)	Мкмоль/ (с-л)	До 100		
51	Аланинаминотрансфераза (Алат)	Ед/л	5.0-40.0		
52	Аспартатамино- трансфераза (Асат)	Ед/л	5.0-40.0		
53	Лактатдегидрогеназа (ЛДГ)	Ед/л	225-480		
54	а амилаза	мг/(ч-л)	3.3-8.9		
55	g- Глутамилтрансфераза (Гамма-ГТ)	Нмоль/ (с-л)	250-1767 (м), 167-1109 (ж)		
56	Азот остаточный	Ммоль/л	14.3-28.6		
57	Креатинин	Мкмоль/л	50.0-115.00		
58	Мочевина	Ммоль/л	2.1-7.3		
59	Мочевая кислота	Мкмоль/л	208-428		
60	Индиан	Мкмоль/л	0.19-3.18		
	Пигменты				
61	Билирубин общий	Мкмоль/л	3.4-18.8		
62	Билирубин связанный	Мкмоль/л	0.1-5.1		
63	Билирубин свободный	Мкмоль/л	3.4-15.0		
64	Глюкоза	Ммоль/л	3.0-6.40		
65	Сахар ⁺⁺	100%			
66	Сахар ⁺⁻	0%			
67	Сахар ⁻⁺	0%			
68	Сахар ⁻⁻	0%			
69	Общие липиды	%			
70	Фосфолипиды общие	%			
71	Холестерин общий	Ммоль/л	2.5-5.18		
72	Липаза	%	0-470		
73	Натрий	Ммоль/л	136-146		
74	Калий	Ммоль/л	3.5-5.1		
75	Кальций общий	Ммоль/л	2.15-2.55		
76	Фосфор P ⁺⁺	100%			
77	Фосфор P ⁺⁻	0%			
78	Фосфор P ⁻⁺	0%			
79	Фосфор P ⁻⁻	0%			

80	Магний Mg^{++}	0%			
81	Магний Mg^{+-}	0%			
82	Магний Mg^{-+}	0%			
83	Магний Mg^{--}	100%			
84	Хлор	Ммоль/л	98-106		
85	Хлор Cl^{++}	100%			
86	Хлор Cl^{+-}	0%			
87	Хлор Cl^{-+}	0%			
88	Хлор Cl^{--}	0%			
89	Сульфаты	0%			
90	Железо	Мкмоль/л	10.6-28.3		
91	Медь	%			
92	Фосфотаза кислая	нмоль/ (с-л)	67-167 Оптимум pH = 5.0-5.5		
93	Фосфотаза щелочная	Ед/л	90-360		
94	Почки: Вывод структур крови	100%			
95	Почки: Вывод структур отходов Клеток	100%			
96	Почки: Вывод отходов пищеварительного тракта	100%			
97	Почки: вывод отходов воды, используемой для сохранения баланса температуры	100%			
98	Сердце	44 мм рт. ст.	Давление для индексации контейнеров		
99	Поджелудочная железа: формирование полной сборки для сердца	100%			
100	Желудок: Кислотная среда хлора	100%			
101	Желудок: Предварительная переработка пищи	100%			

102	Кишечник: переработка пищи нисходящая кишка поперечная кишка восходящая кишка прямая кишка аппендикс (нейтринный)	100% 100% 100% 100% 100%			
-----	---	--------------------------------------	--	--	--

Легкие

		Левое	Правое	
103	Общее состояние потенциал магнитного импульса связь с сердцем связь со щитовидной железой связь с печенью связь с перикардом связь с Мозгом связь с сахарной железой			
104	Глоточное кольцо			
105	Трахея			
106	Альвеола			
107	Разностный показатель			Разность между поступлением и осадком
108	Память легких			
109	Энергетический баланс			
110	pH переработки воды			Норма 6.88 — 7.45
111	Предельное значение удельного веса			Норма G = 1 г/см ³
112	Состояние мембран			

Энергетический баланс организма всегда равен нулю.

Половая Система

1	Крестец				
2	Мочеточник				
3	Прямая кишка				
4	Семенной пузырек				
5	Ампула семявыводящего протока				
6	Семяизвергательный канал				
7	Маточка простаты				
8	Куперова железа				
9	Анальное отверстие				
10	Эпидидимис				
11	Мошонка				
12	Яичко				
13	Серозная оболочка				
14	Брюшина				
15	Мочевой пузырь				
16	Лобковое сращение				
17	Семявыводящий проток				
18	Предстательная железа				
19	Мочеиспускательный канал				
20	Пещеристое тело				
21	Половой член				
22	Головка полового члена				
23	Давление плазмы в пещеристом теле				
24	Отношение давлений ММ/МП	0.66			
25	Отношение к Лунной фазировке	100%			
26	Отношение к магнитным импульсам Солнца	0%			
27	Отношение к Зодиаку	100%			

Предельное давление в сосудах Мозга (Ввести цвет)

ММ – максимальное давление (верхний предел) в сосудах Мозга.

МП – максимальное давление плазмы в пещеристом теле

Тип (ДНК)	AAA	CCC	GGG	TTT	AAC	CAC	AAG	AGG	AAT	ATT
Т (лет)	11	0.8	3	7	11	17	1	13	11	18
ММ	-	-	-	-	-	235	-	215	-	230
МП										

Тип (ДНК)	CCG	CGG	CCT	CTT	CGT	GTT	ACG	ACT	AGT	CGT
Т (лет)	2	5	6	18	37	41	66	120	54	72
ММ	-	-	-	245	235	245	255	265	245	250
МП										

Идентификаторы тактовых частот с 2012-07-12

	Октава	Должно быть	Состояние	
113	43.975975	0%		Связь Мозга с Мозгом атмосферы (до 2011-06-06)
114	43.125125	0%		Контроль связи Мозга (до 2011-06-06)
115	43.225225	0%		Связь с комплексом Кайлас (до 2011-06-06)
116	43.875875	0%		Связь через атмосферный Мозг (до 2011-06-06)
117	49.975975	100%		Связь Мозга с Мозгом атмосферы
118	49.125125	100%		Контроль связи Мозга
119	49.225225	100%		Связь с комплексом Кайлас
120	49.875875	100%		Связь через атмосферный Мозг
121	64.975975	100%		Связь Мозга с Мозгом атмосферы (секретный код)
122	64.125125	100%		Контроль связи Мозга (секретный код)
123	64.225225	100%		Связь с комплексом Кайлас (секретный код)
124	64.875875	100%		Связь через атмосферный Мозг (секретный код)

1 моль = 10^3 ммоль = 10^6 мкмоль = 10^9 нмоль

Выводы:

Генотип

Частотный баланс.

P.S. «Желающие» определить свой ГЕНОТИП Мозга (таких вопросов сегодня поступает достаточно много из разных регионов России и зарубежья) могут заполнить эту Анкету, как указано выше, **уплатить госпошлину в указанном размере**, Анкету переслать нам и получить исчерпывающий ответ (гарантировано) **в течение 72 часов прямо в свой Мозг** (без повреждения оно), если он, Мозг, на этот момент еще имеет место присутствия у «желающего».

02.12.2013 г.

Из серии статей «Знания от На_чала»

Новогодняя сказочка...

Мне в преддверии Нового 2014 года прислали «сказку» – она прекрасна. Я не знаю, кто автор, но он, по-моему, гениален...

«Как дети финансовую систему по полочкам разложили»

Задала «училка» по обществознанию детишкам бизнес-планы подготовить.

Ну а че? – Тема – предпринимательство, пусть «покреативят» на тему внутри школьного бизнеса. Школа-то – модель государства. И пятиклассники взялись за «домашку», как никогда, ретиво.



Рис. 1. Демотиваторы учительницы

И вот урок, презентации. Не по возрасту громоздкая отличница подробнее разложила, как она комбинат питания устроит. Юркий рыжий мальчишка обрисовал фантастические перспективы преобразования школьной транспортной системы: тут и лифты, и эскалаторы, и рикши. Смирный опрятный паренек, вовсе не похожий на шального «айтишника», сделал классный доклад о системе автоматизации, контроля доступа, учета и контроля на базе школьной компьютерной сети. Бойкая веселушка рассказала о производстве обуви для всех учителей, школьников и даже для продажи на экспорт.

И вот, выходит к доске худенькая скромная девочка с открытым лицом и добрыми глазами.

– Все вы, – говорит она одноклассникам, – начинали свои бизнес-планы со слов «возьму кредит в банке».

Так вот, я открываю банк!.. – По рядам прокатился сдержанный гул восхищения и зависти: и как сами не дотумкали?

– Условия у меня такие, – продолжает девочка, – каждый может взять любую сумму под 20 % годовых!

– Как любую? И миллион можно? – вскинул голову дремавший на задней парте до анекдотичности типичный Вовочка, хулиган и второгодник.

– Хоть миллиард. Хоть сто миллиардов. Но учтите: в конце года эти деньги нужно будет отдать с процентами. Кто не отдаст – забираю имуществом.

– Че, весь бизнес отберешь? – возмутилась, алея щеками, толстая отличница.

– Нет, конечно! Только недостающую часть заберу, не более.

– Нормальные условия. Даже отличные, – взвешенно отчеканил айтишник, подняв глаза от калькулятора, – я согласен.

За ним все закивали головами – такой добрый и щедрый банк всем понравился.

– Ну вот, – продолжила тихая «банкирша», – в начале года я выдам гору денег. Но, сколько бы я ни выдала, 100 % денег покрывают 100 % школьного бизнеса. А в конце года я потребую вернуть 120 % выданных денег. Гору и плюс еще пятую часть горы. А у вас на руках – только гора, 20 %, которые я потребую сверх – не существует в природе. Значит, по результатам года я заберу 20 % школы. За год кто-то сумеет собрать 120 % денег, а кто-то и 400 %. Но это значит, что у другого не будет и половины необходимого для возврата долга. Но это не важно. Важно, что в любом случае, как только вы согласились взять кредит, вы отдали мне 20 % школы. Следующий год – еще 20 % и т. д.

Ну а к десятому классу я буду единственной владелицей школы. Сегодня вы мечтаете о благополучии, бизнесе, успехе, развитии, а к десятому классу вы станете моими рабами, и я буду решать: кому жить, а кому умереть с голоду.

Класс затих.

Учительница растерянно хлопала кривовато подведенными глазками. У кого-то в сумке невероятно громко вибрировал мобильник.

– Нафиг такой банк, – первым ожил второгодник Вовочка, – без банка обойдемся.

– Точно! – зажглась надеждой веселушка от обувного бизнеса, – без банков и денег обойдемся, бартером будем наши товары и услуги менять друг у друга.



Рис. 2. История развития налоговой системы от Петра Первого до наших дней

– И как ты рассчитаешься за мороженое, – искренне удивилась «банкирша», – каблук от сапога отломишь и отдашь? А с работниками чем расплачиваться будешь? Кедами? Так им некогда работать станет – будут днями искать того пекаря, которому кеды нужны, чтоб булочку с повидлом купить. Вон, спроси у Дашки, – «банкирша» кивнула на отличницу общественного питания, – согласна она кедами оплату принимать?

– А мы будем друг другу расписки писать! – нашелся айтишник.

– Хорошая идея, – согласно кивнула «банкирша», – и через три дня у каждого будет вот-такенная стопа записочек: «Я отдал Коле стул», «Вася меня на эскалаторе прокатил», «Взял у Ани кроссовки»... И что? Как потом со всем этим разобраться?

Класс снова затих. Бледная учительница нервно крутила браслетку на запястье, рассеянно поглядывая то на понурый класс, то на спокойную и милую докладчицу с добрыми глазами.

– Это, – вдруг поднялся Вовочка, грохнув стулом, – Иванова, а точно школа тебе будет принадлежать?

– Конечно, – пожала плечами девочка. Это же элементарно.

– Тогда это... – Вовочка сопел, тербил ногтем характерные мозоли на костяшках кулачищи и пытался подобрать слова, – Иванова, возьми меня на работу. Если кто свое отдавать за долги не будет – я помогу. Ага? А мне много не надо. Ты мне компьютерный класс отдай (айтишник дернулся, но промолчал), я там игровую зону сделаю.

– Хорошо, – тут же согласилась «банкирша», – будешь силовым ведомством.

– Не, – промычал Вовочка, – давай переименуем... Пусть буду «Спецназ»!

«Банкирша» еще раз кивнула и обратилась к совсем не веселой веселушке:

– Анечка, ну зачем тебе заниматься обувным бизнесом, который ты все равно потеряешь? Ты же хочешь получить, а не потерять, правильно? Так вот, я отдам тебе 10 % школы.

– А мне что делать? – осторожно спросила Аня, чувствуя очередной подвох.

– Видишь ли, мне не очень хочется работать, поэтому работать за меня будешь ты. Вся эта возня – учитывать деньги, выдавать... Вдруг среди года кто-то захочет еще кредит взять? Вот я тебе и отдам деньги под 20 % годовых. А ты будешь их раздавать под 22 %. Твоя доля – 10 % от моей, все честно.

– А можно я буду не под 22 % выдавать, а под... Под сколько хочу? – повеселела веселушка.

– Конечно. Но не думай, что школа твоей станет. Вот, будешь ты отдавать деньги под 33 %, и через три года школа будет вроде бы твоей. Однако ты-то взяла у меня деньги под 20 %, которых, как ты помнишь, не существует в природе. И школа все равно будет моей через пять лет. И я отдам тебе твои 10 %, а не ты их получишь сама. Понимаешь? Я – хозяйка.

– Нафиг такую хозяйку, – булькнула сквозь полные щеки отличница и тут же получила мощную затрещину от Вовочки.

– Марья Пална, – повернулась «банкирша» к мирно зеленеющей в полусознательном состоянии училке, – и Вы не расстраивайтесь. Я дам Вам большую зарплату. Вы только учите всех, что так и должно быть, что по-другому не бывает. Рассказывайте детям, что если много и хорошо работать, можно достичь успеха, стать богатым. Понимаете, чем больше они работают, тем быстрее буду богатеть я. И чем лучше вы будете пудрить Мозги ученикам, тем больше я вам буду платить. Ясно?

В глазах учительницы блеснула искра сознания и надежды, она часто и мелко закивала, преданно глядя на пятиклассницу...

22.12.2013 г.

Зеркало не его души...

*Даже моя смерть принесет пользу, объединив
людей на борьбу за свое будущее, где нет места лжи
и подлости...*

Н. В. Левашов.

***Материалы, предоставленные здесь, позволяют осознать
важную причинную истину, сокрытую от людей умышленно, для
достижения заведомо спланированных Целей, ведущих
ИСПОЛНИТЕЛЕЙ этих целей в НЕБЫТИЕ.***

Вступление

«ЭПОХАЛЬНОЕ» событие 01.12.2012 г., так называемый «СОБОР», а также ВСЕ публичные ДЕЙСТВА, продемонстрированные в зале «группой лиц», объявивших себя **«Последователями» Выдающегося Русского Ученого Николая Левашова**, со всеми вытекающими из этого ПОСЛЕДСТВИЯМИ, заставили нас ВСЕХ **«ПОВЕРИТЬ» В ТО**, что **НАКОНЕЦ-ТО(!)** неимоверными усилиями так называемого СЕКРЕТАРИАТА **«РОД ВЗВ»**, СОЗДАНА **НОВАЯ ОРГАНИЗАЦИЯ** (правда, со странным названием **«МОД РОК РОД ВЗВ»**), которая теперь располагает **«неограниченным техническим потенциалом»**, позволяющим **ЕЙ** вплотную заняться **проблемами «МОЗГА»**, по крайней мере, тех, кто **присутствовал** на этом «мероприятии». Что и было **ПРОДЕМОНСТРИРОВАНО**.

Как известно, у БОЛЬШИНСТВА Мозг располагается под черепной коробкой, потому пространство исследований известно, и не требует значительных затрат на «складирование» отдельных элементов предмета научных исследований. Что собственно и было использовано **«ПОСЛЕДОВАТЕЛЯМИ»**. Несмотря на то, что практически все Страны, включая и третьесортные, такие как Россия, имеют либо «институты Мозга», или специальные медицинские отделения. Это может быть и «Институт Человека», и «Институт Мозга» (в Санкт-Петербурге), и «Институт Психиатрии», и прочее.

Какова же была **ГЛАВНАЯ ЗАДАЧА «ПОСЛЕДОВАТЕЛЕЙ – исследователей»** в этот **ИСТОРИЧЕСКИЙ ДЕНЬ**? Очевидно, потребовались **«ПУБЛИЧНЫЕ исследования»** – влияет ли Мозг (который «впитал» знания Н. В. Левашова и с которого «сняты блокировки» Н. В. Левашовым) **на жизнедеятельность и умственные способности тех людей**, которые находятся в зале на этом **«ЗНАКОВОМ МЕРОПРИЯТИИ»**, и на тех людей, которые по тем или иным причинам **НЕ ПОПАЛИ** в зал, но **ВНИМАТЕЛЬНО НАБЛЮДАЮТ** за происходящим.

Для этих целей были **«подобраны добровольцы»**, по мнению Секретариата, гарантированно обладающие **МОЗГом**. Этих добровольцев (в процессе подготовки) **ускоренно** учили **«НОВЫМ ЗНАНИЯМ»** на базе проведения семинаров по книге

«НЕОДНОРОДНАЯ ВСЕЛЕННАЯ». А для максимальной эффективности усвоения знаний подвергали добровольцев «квадрафоническому» воздействию Приборов «СветЛ», расставленных по углам помещения, в котором проводился курс «ОБУЧЕНИЯ». Но рекомендации по использованию ПРИБОРОВ «СветЛ», изложенные в ИНСТРУКЦИИ (утвержденной Н.В. Левашовым), ПОЧЕМУ-ТО ИГНОРИРОВАЛИСЬ (со всеми вытекающими из этого последствиями НЕ ДЛЯ ПРИСУТСТВУЮЩИХ, НЕТ! ДЛЯ ВЛАДЕЛЬЦЕВ ПРИБОРОВ, которые использовались). Что также явилось **доказательством «ПРИСУТСТВИЯ МОЗГА» у организаторов.**

Судя по всему, такие «ИССЛЕДОВАНИЯ» удовлетворили интересы «ПОСЛЕДОВАТЕЛЕЙ», а уж Отечественную медицину и **ВСЕ** Прогрессивное Человечество и подавно. Очевидно, следующим шагом и **было спланировано ДЕЙСТВО**, названное в ПРЕССЕ, НАРОДЕ и МИРОВОМ СООБЩЕСТВЕ как «Третий Собор...» Ошибочное представление «О МОЗГЕ» с блеском было рассеяно ПУБЛИЧНО, и ПРАКТИЧЕСКИ было ПОДТВЕРЖДЕНО ОРГАНИЗАТОРАМИ этого «МЕРОПРИЯТИЯ», что «**основой всех научных знаний, конечно, является теория Ч. Дарвина и та обезьяна, которая впервые схватила палку.** Другими словами, большинство **особей (НЕ ВСЕ!)**, присутствовавших в зале на момент «**ВСЕХ ДЕМОНСТРИРУЕМЫХ ДЕЙСТВИЙ**» со стороны «ПОСЛЕДОВАТЕЛЕЙ», по теории Ч. Дарвина **произошли от обезьян.** Ошибочное представление о Мозге, данное Н. В. Левашовым, с блеском **рассеяно** в эпохальном ДЕЙСТВИИ «ПОСЛЕДОВАТЕЛЕЙ». К сожалению, при подготовке НЕ БЫЛО УКАЗАНО, откуда взялось понятие «Мозг», и почему это понятие приписывали человеку. **А жаль!**

Стратегический замысел «операция: люди нашего Движения»

После проведенного «эпохального мероприятия» много было высказано всякого. И негодования, переходящие в оскорбления, и поддержка «ПОСЛЕДОВАТЕЛЯМ», и восторг от общения с Белым ИЕРАРХОМ в «прямом эфире», и о «НЕВИННО «ОХАЯННОМ» НОВОМ РУКОВОДИТЕЛЕ, представленном в ореоле «МУЧЕНИЦЫ, ПОСЛЕДОВАТЕЛЬНИЦЫ и ХРАНИТЕЛЬНИЦЫ...» Все это так. И все это – имеет место быть, кроме того, что **«ПОСЛЕДОВАТЕЛИ»**, несмотря на эту «КРИТИКУ» и возмущение Участников, имеющих МОЗГ, в отличии от «ПОДДЕРЖИВАТЕЛЕЙ ПОСЛЕДОВАТЕЛЕЙ» (очевидно, отсутствие Мозга сегодня НЕ ЯВЛЯЕТСЯ весомым аргументом в решении подобных вопросов) УВЕРЕННО ШАГАЮТ К НАМЕЧЕННОЙ ЦЕЛИ. А что же это за **ЦЕЛЬ ТАКАЯ?**

Это Возрождение РУСОВ? ЭТО Пробуждение «спящих людей», это Борьба с ПАРАЗИТИЗМОМ и ВЕЩНЫМ ПРИМЕНЕНИЕМ ЛЮДЕЙ последние тысячелетия? Это **ВОПЛОЩЕНИЕ ЗНАНИЙ**, переданных **Н. В. Левашовым**? Отнюдь **НЕТ!** Все гораздо **«СЕРЬЕЗНЕЙ»**.

Вернемся немножко **НАЗАД** во временном развитии **СОБЫТИЙ** после «ухода» **Н. В. Левашова**. Еще тогда «группой лиц» в Движении, которая **НАЗЫВАЛАСЬ «СЕКРЕТАРИАТ ДВИЖЕНИЯ РОД ВЗВ»**, был «выдвинут лозунг», который потом перешел в **ВЕКТОР направленных действий**. Лозунг таков: **«ВСЕ НАСЛЕДИЕ Н. В. ЛЕВАШОВА должно быть сосредоточено в НАШИХ руках и ПРИНАДЛЕЖАТЬ НАМ»**. **«МЫ ЗНАЕМ, как ПРАВИЛЬНО** всем этим наследием **РАСПОРЯДИТЬСЯ!**» Не больше и НЕ МЕНЬШЕ! И работа «закипела». Был создан **НЕГЛАСНЫЙ** оперативный штаб (**все по-взрослому! Все как на войне!**) Было определено оперативное руководство. В оперативное руководство «ВЗЯЛИ» тех, у кого при «тестировании» было обнаружено **ПРИСУТСТВИЕ МОЗГА (правда – по ДАРВИНУ)**, но это никого не смущало. Вот фигуранты: *Донченко, Анишукова, Кирякин, Жигалов, Андрунин, Каримов, Вдовин, Чердынцев, Волынки, Шумакова, Сорокина, Лебедева*. А вот

«Мозговой «ТРЕСТ» – Тяжлов, Донченко, Чердынцев, Жигалов и «примкнувший к ним Кирдяшкин, никак не могущий расстаться со своим Высоким «званием» координатора 2-го уровня. В связи с этим, «Мозговой Трест» решил, чтобы «не ущемлять самолюбие Димы Кирдяшкина», наградить Диму «ВЫСОКИМ» статусом «ПАЖА» сей богадельни, сделать его «бегающей ШЕСТЕРКОЙ». Ну и, конечно, ПОЧЕТНОЕ место РУКОВОДИТЕЛЯ, ВДОХНОВИТЕЛЯ и ГЕНЕРАТОРА идей и замыслов ПО ПРАВУ заняла «ВСЕВИДЯЩАЯ, ВСЕСЛЫШАЩАЯ и ВСЕЗНАЮЩАЯ» с «ОТКРЫТЫМ МОЗГОМ» (поясняю – МОЗГ может быть ОТКРЫТ или ЗАКРЫТ. Все зависит от того, сколько раз в день и в КАКОМ КОЛИЧЕСТВЕ просматриваются диски с «нарезанными» записями концовок «Встреч с читателями», которые проводил Н. В. Левашов за последние годы, «снимая блокировки», как он это САМ называл, «с ПРИСУТСТВУЮЩИХ в зале») – НАДЕЖДА ЯКОВЛЕВНА ЧЕРНЫШЕВСКАЯ-АНШУКОВА.

Смею заметить для читателей этого текста (назовем это ЭССЕ!), что сие БЫЛА ПЕРВАЯ попытка воплощения «ТЕХНОЛОГИЙ», «оставленных» (так считал «Трест») как «НАСЛЕДИЕ Н. ЛЕВАШОВА». И, несмотря на НАСТОЙЧИВЫЕ разъяснения «О НЕДОПУСТИМОСТИ подобных действий» со стороны «РНТО», сейчас уже понятно, что применение и распространение именно этой «ТЕХНОЛОГИИ» не прекращалось. Результаты этой Технологии можно было увидеть 1 декабря 2012 года. Но есть и другой вывод: применение подобной Технологии не могло НЕ ОТРАЗИТЬСЯ на самих «ПРИМЕНИТЕЛЯХ». Что, собственно, было сложно не заметить ЗДРАВОМЫСЛЯЩЕМУ человеку при просмотре недавних видеоматериалов с участием вышеупомянутых лиц.

Теперь предстояло в рамках СОБСТВЕННОГО понимания «Треста» продвигаться вперед к намеченным целям. Какая сложилась обстановка в это текущее время? А обстановка явно не устраивала «Трест», потому что развивалась «БЕЗКОНТРОЛЬНО». Книги Н. В. Левашова печатались и распространялись большими тиражами без их участия, и в «ОБЩАК», который находился в руках «Вдохновительницы и Руководительницы», ничего не поступало.

С поставками грибных экстрактов начались проблемы. Комбинации по продажам в регионах этого полезнейшего для людей

препарата начали давать сбой. ПРОИЗВОДИТЕЛИ и ОРГАНИЗАТОРЫ этих Технологий наконец-то поняли, «с кем они имеют дело». И начали сворачивать «всякие отношения», в том числе и договорные, видя, что **ИХ**, людей, которые **НЕ ОДИН ГОД** работали и развивали эти Технологии **во благо и под руководством Н. В. Левашова**, просто «**КИДАЮТ**» (к сожалению, приходится применять Российский жаргон 90-х годов прошлого века – для упрощенного понимания).

Про Приборы «СветЛ» нужно сказать отдельно, так как эта тема, **собственно, и является ПРЕДТЕЧЕЙ ВСЕГО ПРОИСХОДЯЩЕГО.**

Сама Идея создания этого ПРИБОРА принадлежит УЧАСТНИКАМ «РУССКОГО НАУЧНО-ТЕХНИЧЕСКОГО ОБЩЕСТВА». Наверное, в свое время ОНИ, **УЧАСТНИКИ «РНТО»**, **ПРАВИЛЬНО ПРОЧИТАЛИ** и **ПОНЯЛИ** то, что написано в **КНИГАХ ВЫДАЮЩЕГОСЯ РУССКОГО УЧЕНОГО НИКОЛАЯ ВИКТОРОВИЧА ЛЕВАШОВА** (кстати, **ВЫДАЮЩИМСЯ РУССКИМ УЧЕНЫМ Н. В. Левашова** назвали именно **УЧАСТНИКИ «РНТО»** и это, наверное, самое правильное **ОПРЕДЕЛЕНИЕ** заслуг **Н. В. Левашова** – это для справки). Это было сделано именно в тот период, когда как только не называли Н. В. Левашова: «...и Белым МАГОМ, и Светлым воином, и Академиком, и Писателем, и ...», но почему-то никому не пришло в ГОЛОВУ (или МОЗГ?) сказать, что **Н. В. Левашов – ИМЕННО Русский Ученый!** (Это оставим на размышление читателей).

И работа «закипела», тем более что идея **БЫЛА ОДОБРЕНА И ПОДДЕРЖАНА**, а также **скоординирована Н. В. Левашовым**. Не будем здесь описывать все «муки творчества», моменты разочарования, споров, убеждений и другие рабочие моменты. Это будет описано со временем, по понятным на сегодняшний день причинам.

Итак, первый рубеж был преодолен. Прибор возымел место быть. Этот Прибор (потом ЭТО переросло в «**нечто БОЛЬШЕЕ**») требовал **НАЗВАНИЯ**. Тяжело сейчас вспоминать, но на этот процесс напрямую повлияла **ИЗВЕСТНАЯ СИТУАЦИЯ** и **убийство Светланы Левашовой**. Именно от Участников «РНТО» было выдвинуто предложение – «**В память об этом замечательном Человеке** назвать **ПРИБОР** (а впоследствии это трансформировалось на все Программы,

созданные Н. В. Левашовым и ПОД ЕГО РУКОВОДСТВОМ) **Прибор «СветЛ»** (развернуто – Светлана Левашова). Так же был предложен логотип и знак для Прибора: это **«Боевой знак Славяно-Ариев – ТРЕХЛИСТНИК с ВПИСАННЫМИ В НЕГО БУКВАМИ «СЛН»** (расшифровка: **Светлана – ЛЕВАШОВЫ – Николай**). Что собственно было **одоброено с БЛАГОДАРНОСТЬЮ Николаем Левашовым и Светланой!** (подчеркиваю – Светлана принимала в этом участие и этому есть СВИДЕТЕЛЬСТВА!) **ВСЕ** это – ПРОГРАММА, ЗНАК, ЛОГОТИП и Технологии (доступные к описанию и пониманию людей сегодняшней подготовки) **ОФИЦИАЛЬНО ЗАРЕГИСТРИРОВАННЫ**, имеют разрешительную документацию (и не только в пределах Российской Федерации) и отображены в **«ИНСТРУКЦИИ по ПРИМЕНЕНИЮ»**.

Конечно, и у инициаторов этого проекта, и у Н. В. Левашова были **БОЛЬШИЕ СОМНЕНИЯ**, что удастся преодолеть те **«ПРЕПОНЫ»**, которые ставились **ВСЕГДА** при появлении **ПОДОБНЫХ «ТЕХНОЛОГИЙ»**. **НО ЭТО УДАЛОСЬ.**

Никто не хотел **«стоять на месте»**. Нужно было **двигаться ВПЕРЕД**, и нужно было **ДАТЬ НАДЕЖДУ ЛЮДЯМ. НАКОНЕЦ-ТО** появилось **ТО**, что решает **НАИГЛАВНЕЙШИЙ** на сегодня вопрос не только в **РОССИИ. Это ВОПРОС ЗДОРОВЬЯ ЛЮДЕЙ.** Гарантированно решает. Впитав в себя **ВСЮ МНОГОЛЕТНЮЮ ПРАКТИКУ** Русского Целителя Николая Левашова, его **ТЕХНОЛОГИЮ** исцеления **ПРАКТИЧЕСКИ ЛЮБЫХ ЗАБОЛЕВАНИЙ**, воплощенную в удобную форму применения для человека (и немаловажно здесь сказать – **О ВЫСВОБОЖДЕНИИ** времени самого Николая Викторовича **ЛЕВАШОВА**. Поэтому задача была решена **КОМПЛЕКСНО!**)

На этом этапе было принято решение **«распространить»** (до момента официально полученных разрешительных документов) эти Приборы среди Участников Движения **РОД ВЗВ** в качестве некоего **теста** – эксперимента и для сбора **БЕЗЦЕННОЙ СТАТИСТИКИ** – информации о работе Прибора.

Изначальная ценовая политика была определена участниками **«РНТО»** **ровно в половину** той политике, о которой знают **ВСЕ** Участники Движения. Но когда согласовывалось вышесказанное, **Руководительница Секретариата**, поняв, **«ЧТО МОЖЕТ**

ОКАЗАТЬСЯ» в ее «чистых руках», нашла аргументы и убедила Н. Левашова **поднять** ценовую политику **в два раза**. Обосновав это тем, что медицинская статистика и все, что с этим связано, – **дорогое удовольствие**, что «ОНА ЭТИМ БУДЕТ ЗАНИМАТЬСЯ ЛИЧНО» и что «деятельность ДВИЖЕНИЯ, а особенно в РЕГИОНАХ, требует финансовой поддержки». Пришлось с этим согласиться.

Вот так появился, как потом оказалось, **ОСНОВНОЙ финансовый «поток», пополнявший до последнего времени «ОБЩАК» Н. Аншуковой и узкого «Мозгового Треста».**

Иногда происходили «странные» на то время вещи, которым не находилось объяснения. Например, **УЧАСТНИКИ «РНТО»** по странному наитию верили, что Н. Аншукова – опытный врач, человек, которому от природы дан «некий дар» в этом направлении и что этот дар, по усмотрению Николая Викторовича, развит и усилен во благо (так думалось тогда). Поэтому «сей даме» было предложено оказать посильное участие в редактировании **УЖЕ НАПИСАННОЙ ИНСТРУКЦИИ к УЖЕ РАСПРОСТРАНЕННЫМ ПРИБОРАМ**. Именно с медицинской точки зрения и именно в рамках **ПОНИМАНИЯ МЕДИЦИНЫ «по-Левашовски»**. **Участие «сей дамы» в этом процессе задержало выход окончательно готового ПРИБОРА, ни много ни мало, на семь долгих месяцев.** Но это не главное – главное то, что «откорректировано» в готовом тексте было четыре предложения и исправлено четыре или шесть медицинских терминов, не влияющих практически на суть **всего текста!** Но, окрыленные успехом, Участники «РНТО» не обращали на это внимания. **Главное** — параллельно шли испытания уже готовых образцов, и испытания говорили **о полном успехе**. (Конечно, другого и не могло бы быть). Здесь уместно задать вопрос, который напрашивается сам собой. «А почему с момента приезда в РОССИЮ Н. В. ЛЕВАШОВА **никто** из «ЕГО БЛИЗКИХ «ЕДИНОМЫШЛЕННИКОВ», верных и преданных «СОРАТНИКОВ», сам не инициировал НИЧЕГО ПОДОБНОГО, «глубоко» (уже на то время!) «**прочитав и изучив**» работы и труды Ученого? Почему ЭТО «ПРИШЛО» В ГОЛОВУ (МОЗГ) людям, не имеющим НИКАКОГО ОТНОШЕНИЯ К МЕДИЦИНЕ?» **Это оставим на размышление читателей!**

Участники «РНТО» никогда не вмешивались в деятельность Движения, потому что **ИЗНАЧАЛЬНО, по согласованию с Н.**

Левашовым, вели СВОЮ ДЕЯТЕЛЬНОСТЬ, направленную «НЕ ТОЛЬКО НА РАСПРОСТРАНЕНИЕ ЗНАНИЙ». Но об этом будет рассказано позднее.

Время бежит быстро. Перед Вами «крутится» калейдоскоп событий, которые многие порой НЕ замечают или не придают им значения. Многие просто «плывут» по течению. Так удобней. На кухне работает ЗОМБОЯЩИК, а на полках в книжном шкафу или в папках компьютера лежат КНИГИ И СТАТЬИ Николая ЛЕВАШОВА. Иногда люди протирают пыль с книг или просматривают папки на компьютере. Иногда даже перечитывают **НАЗВАНИЯ** работ. Люди с интересом смотрят новые ролики очередных «Встреч с читателями» Н. Левашова. Особенно последние **три-пять минут**, где происходит процесс (таинство!) «снятия блокировок». И с каждым разом после таких просмотров, посмотрев на себя в зеркало, многие чувствуют, что «Мозг их «открывается» все больше и больше». И на вопрос: «А знакомы ли Вы с работами Н. Левашова?» – следует гордый ответ: «Не только знаком! У меня есть ВСЕ ЕГО РАБОТЫ! (и даже с картинками!)» Эта категория людей относится к «**ПРОчитателям Н. Левашова**». Они видят и воспринимают БУКВЫ И КАРТИНКИ (картинки яркие, красочные и хорошо нарисованы). К сожалению, по результатам известного действия от 01.12.2012 г. приходится констатировать, что таких – **БОЛЬШИНСТВО**, по крайней мере, **ВИДИМОЕ**.

Есть еще **ЧИТАТЕЛИ Н. ЛЕВАШОВА** — к этой категории, несомненно, нужно отнести тех, кто ВСЕ ЖЕ прочитал (хотя бы один раз) работы Н. В. Левашова. Иногда даже делал выписки по интересующим (в **основном ВЕЩНЫМ** – не путать с вечным!) вопросам. Эта категория использует «надерганные цитаты и «знания» для придания **собственной личности ВЕСОМОСТИ** перед окружающими «ПРОчитателями», значимости и «посвященности» в те разделы мироздания, которые, как они считают, «НЕ ДОСТУПНЫ» окружающим. Мало того, у этих «читателей», как они утверждают, присутствует элемент «открытия Мозга» со всеми **ВЫТЕКАЮЩИМИ** из этого **ПОСЛЕДСТВИЯМИ** (ясновидение, новые лечебные способности, определение пригодности или непригодности человека к их сакральным делам, а также возможности определения и разделения на «белых» и «черных», «светлых» и «темных»). Иногда возникает возможность (у более «продвинутых» и менее озабоченных Земной

суемой) «прямой оперативной связи с Великими Сущностями Великих людей (Иерарховъ, не менее)».

КАК пример, Участник «событий» 01.12.2012 г. позвонил Г. А. Зюганову и сказал, что ПОЯВИЛАСЬ УНИКАЛЬНАЯ ВОЗМОЖНОСТЬ – ВПРЯМУЮ ПООБЩАТЬСЯ с товарищем В. И. Лениным и товарищем И. В. СТАЛИНЫМ. Обсудить ситуацию в Стране и получить ИХ СОВЕТЫ по текущему моменту»! К сожалению, тов. Г. А. Зюганов не оценил представившейся ему исторической возможности и вызвал к себе **НЕОТЛОЖКУ!**

За ТРИ месяца до 11 июня 2012 года

Вечером, как всегда, в оговоренное время, после очередного «Оздоровительного сеанса», которые к этому времени продолжались более двух с половиной лет (об этих «Оздоровительных сеансах» и их ПОЛЬЗЕ будет сказано со временем), мне ПОСТУПИЛО предложение приехать на ВНЕОЧЕРЕДНУЮ встречу в связи со **сложившимися обстоятельствами**. Встреча состоялась через день и была достаточно продолжительной и неординарной. Уже тогда была видна ярко выраженная усталость и некоторые «изменения», происходящие с Николаем Викторовичем.

На этой «встрече» был рассмотрен «сценарий» следующего **содержания** (здесь уместно привести почти подлинные слова Н.В. Левашова): «...идет война. Жестокая и беспощадная. Практически **МЫ победили**. Но «недобитки» опасны, и Вы это знаете, как военный человек. **Эмоции сейчас НЕУМЕСТНЫ**. Потери и сейчас возможны. Поэтому предлагаю рассмотреть, как один из вариантов: **Я – ПОГИБ...** Все, что сделано и создано, все то, что работает сегодня, и то, что **мы с ВАМИ** запланировали, **НИ ПРИ КАКИХ ОБСТОЯТЕЛЬСТВАХ ОСТАНОВЛЕНО и УТРАЧЕНО БЫТЬ НЕ МОЖЕТ**. С моей стороны – все уже практически **сделано и создано**. Вы «посвящены во многое», **ОРГАНИЗАЦИЯ** создана и работает. Вы, и уже не только **ВЫ, активные Участники**. Вы не всех Участников знаете, но скоро Вы с ними познакомитесь. **Принципы** Вам понятны. Хочу получить **ВАШ ПРЯМОЙ ОТВЕТ** именно **СЕЙЧАС**. Или **ВАМ** нужно подумать?»

Ответ был дан, и мы приступили к **ДЕТАЛЬНОМУ** обсуждению и отработке так называемого плана «**БЕЗ МЕНЯ**» (это мое, естественно, условное, название). Тогда и в мыслях **НЕ БЫЛО**, что «... и скоро...» наступит так скоро!

Здесь целесообразно **осветить лишь некоторые**, уже ставшие публичными (по тем или иным причинам) детали.

Было оговорено, что **ВСЕ ПРОГРАММЫ и Проекты**, к которым *я имею отношение* и в которых принимал участие, *называются ПРОГРАММЫ «СветЛ»*. Были определены «подпрограммы» и определена последовательность и временной интервал «интеграции, введения и применения» с учетом развития событий, связанных с

проистекающими политическими, экономическими и другими процессами, как в нашей Стране, так и Мире. Был сделан и **мною записан** «некий прогноз развития ситуаций» по многим направлениям, в том числе, и по тем, которые происходили уже на глазах людей, и о которых **ПОДРОБНО** рассказывал Н. В. Левашов, начиная с **июня 2011 года** на своих «Встречах с читателями» и не только. К сожалению, даже те, кто считает себя **«знатоками наследия Н. Левашова»**, не видели и не слышали то, что он **НЕОДНОКРАТНО ГОВОРИЛ И ПОКАЗЫВАЛ** во всеобщем обозрении. И что потом тиражировалось еще и на видео. Что собственно произошло с **ПУБЛИЧНОЙ** демонстрацией «старта» и начала деятельности **ОРГАНИЗАЦИИ**, которая начала свою деятельность в **РОССИИ. ТЕ, КОМУ БЫЛО ДАНО – ЭТО УВИДЕЛИ.**

После этого «спасители», «патриоты» и «борцы за светлое будущее» здорово «задумались» (вот здесь уместно вспомнить о функциях Мозга, если таковой присутствует, что крайне редко наблюдается у перечисленной категории «патриотов»). Как только «знатоки трудов и знаний» последнее время ни называли **ЭТУ** организацию, пытаясь получить хоть какую-то «информацию» из разных, **«грязных» и «чистых»**, источников. И «Белое Братство», и «Союз Белых Иерархов», и «Орден Света», и чуть ли не «Союз Меча и Орала». Сейчас этим **«ЗНАТОКАМ»** **дозволено** объединять вокруг себя «себе подобных», называя **«сие сборище»** Кружками, Орденами, Партиями, Сходками, историческими или литературными Альманахами и т. д. и устраивать «исторические шоу» различных масштабов.

Они никак **не могут понять** (несмотря на «новые знания»), что именно **«с июля 2011 года»**, после очередной «Встречи с читателями», на которой Н. В. Левашов появился с **НОВЫМ, третьим Уникальнейшим ПЕРСТНЕМ** (символ принадлежности и **Руководителя ОРГАНИЗАЦИИ**) и **ПУБЛИЧНО ЭТО ПРОДЕМОНСТРИРОВАЛ**, необходимость в таких декорациях и демонстрациях совершенно отпадает, а спектакли с большим актерским мастерством могут быть исполнены в любом академическом театре за существенно меньшие затраты. По правилам **СТАРОЙ ПАРАЗИТИЧЕСКОЙ СИСТЕМЫ – «НЕ Законы и Люди правят в этом мире, А СИМВОЛЫ И ЗНАКИ»**. Поэтому **ИМЕННО** для них, для **«ВЕРХОВНЫХ»** (не «добитых» руководителей) этой Системы, был

выбран **«ТАКОЙ СПОСОБ ДЕМОНСТРАЦИИ»** начала «работы» **ОРГАНИЗАЦИИ**. Это было **решение Н. В. Левашова**. Что он и сделал, и **ПРОДОЛЖАЛ ЭТУ** демонстрацию в течение нескольких месяцев до конца 2011 года.

Поэтому, для простоты понимания, привычности и комфортности в обиходе называйте то, о чем Вы «случайно узнали» просто – **«РНТО» («Русское Научно-Техническое Общество»)**. И сразу же найдется ответ еще на один «животрепещущий момент», неоднократно **озвученный из теплой Испании**, с категорическими выводами. «Раз ОНИ (ОН!) **не члены** нашего Движения», значит, **они враги наши** и «Черные ИЕРАРХИ», «представители черных сил», «ими **УПРАВЛЯЮТ ЧЕРНЫЕ**» и тому подобный бред... Хочется пояснить для тех, кто все же понимает и видит, что «что-то происходит» в этом нашем мире. Мир меняется на наших глазах. Система **ПОРАБОЩЕНИЯ** (выстроенная захватчиками, «черными», «серыми», выстроенная на **НАСИЛИИ** и с идеологией **ВЕЩНОГО ПРИМЕНЕНИЯ ЛЮДЕЙ**) на сегодняшний день **ПОЛНОСТЬЮ РАЗРУШЕНА И УНИЧТОЖЕНА**. Если рассматривать в терминологии Н. В. Левашова – **«Ночь Сварога окончена»**. Возврата к прошлому, как бы и кто бы ни хотел, **БОЛЬШЕ НЕ БУДЕТ НИКОГДА!**

Все, что применялось в **ТО ВРЕМЯ**, в том числе и **МЕТОДЫ** управления **МАССАМИ** людей в **целях их порабощения** и держания в повиновении, манипуляции ими **ЧЕРЕЗ ОТРАБОТАННУЮ СХЕМУ «Пирамидального Управления»** (по-простому – пресловутой вертикали власти или, как назвали в Народе, «**ЗАКОН КУРЯТНИКА**») – **БОЛЬШЕ НЕ РАБОТАЕТ И РАБОТАТЬ НЕ БУДЕТ НИКОГДА**. В этой **ПОБЕДЕ** есть **БОЛЬШАЯ ДОЛЯ «работы» НИКОЛАЯ ЛЕВАШОВА!** Поэтому никакие Партии, Движения, Объединения, Группировки (кроме армейских), Организации, Структуры, Ордена, Ложи и пр., построенные по принципу **ЕДИНОНАЧАЛИЯ** (Руководитель во главе), больше **НЕ ПРИЕМЛЕМЫ**. А все те, кто будет «упорно» идти» этим путем, в очень скором времени сами будут **НЕ НУЖНЫ** (со всеми вытекающими из этого последствиями). Как бы нам обидно ни было, но сегодняшняя форма «Управления» Движением **РОД ВЗВ** просто **НЕПРИЕМЛЕМА**, как бы и что бы **ВАМ** по этому поводу ни говорили. Да это и видно сейчас уже «невооруженным глазом». Поэтому и было предложено **от «РНТО»** –

децентрализовать систему управления Движением, перенеся **ОТВЕТСТВЕННОСТЬ и УПРАВЛЯЕМОСТЬ в РЕГИОНЫ** по согласованному графику Управления. Т. е., сегодня руководит, к примеру, Движением Архангельское отделение (в течение года или полугода), потом Новосибирское, Камчатское отделение и т. д. Это **не есть** вмешательство, захват власти или что-то еще, связанное с «подминанием» Движения под себя (эти выводы были сделаны в процессе «бурных переживаний» за судьбу Движения отдельными Верховными Служителями **Культа** Великого Иерарха по обе стороны от **НУЛЕВОГО МЕРИДИАНА**). Это были **рекомендации** для правильной ориентации в **ПРОИСХОДЯЩИХ** процессах. А выводы и действия должны **ОСУЩЕСТВИТЬ И ВОПЛОТИТЬ ТОЛЬКО сами члены (лучше УЧАСТНИКИ) Движения**. Можно и дальше развить эту мысль, но на этом этапе события освещены достаточно для понимания.

Этот вопрос не был затронут на моей встрече с Николаем Левашовым. Решалось более важное и практическое. **Испытано и апробировано под наблюдением Н. Левашова** то, что сейчас называется «**Матрица Генерации Программ «СветЛ»**» (Вся система носит «условное» название «*Программный Матричный КОМПЛЕКС «СветЛ»*). Для простого понимания – инкубатор генерации, хранения, контроля и сохранения того, что устанавливается, совмещается и готовится к применению на носители программного обеспечения «СветЛ». Также в моем присутствии были **внесены** «некоторые изменения в то, что устанавливается». В более доступной терминологии – **расширены возможности** работы «Генератора Темной Материи», о создании которого писал и неоднократно рассказывал Н. В. Левашов.

Можно привести **пример надежности защиты и работы Главной Матрицы** всей «конструкции» для представления о сложности и уникальности созданного Н. В. Левашовым.

Обязательным условием начала «**работы Матрицы**» является следующее: любая команда (информация), воспринятая Матрицей, может быть проявленной только после ее идентификации всем КОМПЛЕКСОМ. Для этого отдельные функции Матрицы конкретных «приемных каналов» наделены своей специфической избирательной способностью восприятия по внедренным только для них

субъективным дополнениям к конкретным базовым частотам работы самой Матрицы, так называемыми мантиссами, построенными по конкретным ключевым позициям для каждой октавы генерации, каждого «выходящего» из **Матрицы изделия** (Генератора), скоординированного «поступающей командой» относительно будущего «воздействия» **на ПЕРСОНАЛЬНЫЙ индивид** (человека) мужского или женского пола. К таковым позициям относятся – музыкальная (в виде музыкального или речевого сигнала), математическая, параметрическая, частотная, полевая (по месту расположения Матрицы или Прибора), кодовая, биологическая и информационная ключевая позиция. Сейчас нет необходимости детализировать функции каждой ключевой позиции Генерации по ряду непубличных причин, связанных с **исключением доступа к ним с агрессивными намерениями**. Для понимающих в описанном информации более чем достаточно.

Здесь только целесообразно добавить, что таковая избирательная особенность **«Главной Матрицы» (Комплекса)** по «мантиссам», разнесенным через **ключевые позиции**, обеспечивает гарантированную адресность «внедрения» ВСЕХ ПРОГРАММ «СветЛ» (включая и Оздоровительные, описанные выше Программы) и исключает возможность приема (передачи) информации, ее расшифровки и дальнейшего СУБЪЕКТИВНОГО применения ЧУЖДЫМИ для исполнения **«индивидами»** (в какие бы облики ОНИ ни рядились), не относящимися к конкретному исполнительскому эпизоду заданного программного процесса, проистекающего в **ОПРЕДЕЛЕННОМ ВРЕМЕНИ И МЕСТЕ. Ошибки здесь исключены.** Более того, любая **ИНИЦИАТИВНАЯ ТЕХНИЧЕСКАЯ ИМИТАЦИЯ** управляющего воздействия в целях или замещения, или попыток искусственного информационного воздействия на управление последующими действиями даже хотя бы каких-то отдельных ее фрагментов (установка «вредоносных программ», провозглашаемая **«ОСОБЯМИ»**), или попытка создания **«своих программ»** под видом Программы «СветЛ» «любителями» и возомнившими себя **«знатоками» Технологий Н. Левашова**, ни к чему хорошему привести не смогут, несмотря на **«МАСШТАБНОСТЬ и ИЗОЩРЕННОСТЬ»** таковых попыток и экспериментов.

Более детальное рассмотрение эпизодов работы **«Комплекса, Матрицы»** и ВСЕЙ цепочки воплощенных и планируемых к

воплощению ПРОГРАММ «СветЛ», в данный момент **не целесообразно**, ибо это информационно перегружает суть суждений и, более того, находится **вне рамок этой тематики**. Однако в свое время, все это будет **детально раскрыто, показано и обсуждено**.

Одним из элементов Программы был определен **«ТЕХНИЧЕСКИЙ САЙТ ПОДДЕРЖКИ» Приборов «СветЛ»**, создание которого на этой встрече было оговорено, **утверждено и принято к исполнению**. Главной задачей сайта является «регистрация» владельцев Приборов, учет Приборов и предохранение Приборов от возможных подделок со стороны **НЕДОБРОЖЕЛАТЕЛЕЙ**, а также учет Приборов по территории Страны (город проживания – обязательно) для **объективного контроля работы ВСЕХ ЗАРЕГИСТРИРОВАННЫХ ПРИБОРОВ НА САЙТЕ СО СТОРОНЫ «МАТРИЦЫ»**. Это **наиважнейший элемент** долговременной **продуктивной** работы Приборов «СветЛ». В течение двух месяцев сайт был сделан, испытан и введен в эксплуатацию <http://svetl.org>

Об этом была **оповещена и проинструктирована** Н. Я. Аншукова для того, чтобы по своей базе данных оповестить всех владельцев Приборов «СветЛ». Однако **этого сделано НЕ БЫЛО**, потому что **«ОБЩАК»**, хоть маленькая, **НО ВЛАСТЬ НАД** доверившимися ей (через приобретение Приборов членов Движения) и далеко выстроенные планы «Мозгового Треста» уже начали прорабатываться и воплощаться. Но об этом в следующей главе.

Давайте разберем как пример, то, что сейчас происходит с **ОЗДОРОВИТЕЛЬНЫМИ СЕАНСАМИ**, размещенными на сайтах, которые поддерживает Д. Байда. Здесь уместно обратить внимание на то, что этот «проект» – «ОЗДОРОВИТЕЛЬНЫЕ СЕАНСЫ» – можно считать **ПРЕДТЕЧЕЙ** и начальной отработкой Программ «СветЛ». Много сказано в самой Инструкции по использованию этих сеансов. И эта информация – **более чем исчерпывающая** для тех, кто хотя бы «читал книги Н. В. Левашова». В чем суть этой (назовем упрощенно) **Программы?** Матрица воспроизведения и тиражирования (скачивания) сеансов была «загружена» (установлена) **ПРЯМО НА СЕРВЕРЫ**, на которых хранятся (работают и поддерживаются) **ИМЕННО САЙТЫ**, автором которых является **Д. БАЙДА**. Матрица имеет **СВОЮ**

УНИКАЛЬНУЮ ЗАЩИТУ, схожую по некоторым принципам с вышеописанным «КОМПЛЕКСОМ».

Работают ли сейчас эти СЕАНСЫ? (речь идет ТОЛЬКО о сеансах, расположенных на сайтах, которые принадлежат Д. БАЙДЕ). **Да, работают.** Можно ли УНИЧТОЖИТЬ эти СЕАНСЫ? **НЕТ, НЕЛЬЗЯ!** Можно взять большую кувалду, разбить вдребезги СЕРВЕРЫ, на которых хранятся САМИ САЙТЫ, в мелкие осколки. Но несколько осколков, которые ФИЗИЧЕСКИ соприкасались с НЕФИЗИЧЕСКОЙ МАТРИЦЕЙ – будут продолжать «генерацию» этих сеансов. Другое дело, как найти эти кусочки? Идем дальше. Человек скачал себе на компьютер, видео плеер или другое устройство, воспроизводящее видео и аудио, и пользуется этим. **ЭТИ СЕАНСЫ** работают **ИМЕННО С ЭТОГО УСТРОЙСТВА.** Человек решил со своего устройства, на которое были закачаны Сеансы (подчеркиваю – ТОЛЬКО С САЙТОВ Д. БАЙДЫ), **перекачать сеансы для своего друга, товарища и т. п.** Будут работать эти ПЕРЕКАЧАННЫЕ СЕАНСЫ? – **НЕТ!** Вот в этом и есть защита (некая ступень защиты).

Идем дальше. **Мадам Аншукова, «Последователи»** (в лице «крупнейших специалистов» с «открытыми» МОЗГАМИ (по ДАРВИНУ) и широкой известностью в очень узком кругу тех же «последователей»), говоря привычным языком, **ПРОСТО ВОРУЮТ сайты Д. БАЙДЫ** со всем содержимым и **ВСЕ** это (в том числе и Оздоровительные Сеансы!) размещают на ими созданных сайтах. – Адреса этих сайтов: [www. Левашов. рф](http://www.Левашов.рф), www.levashov.ws и т. д.

Вот это, мягко говоря, называется «Пустышка» или ОБМАН доверчивых людей, нуждающихся сейчас в столь сложное для всех время хоть в какой-то помощи. Это можно рассмотреть и с юридической (уголовной) точки зрения. Это делают те, кто ПУБЛИЧНО И НАСТОЙЧИВО последнее время требует ПРИЗНАНИЯ ИХ как НАСЛЕДНИКОВ И ПОСЛЕДОВАТЕЛЕЙ ВСЕГО того, что СДЕЛАЛ И ОСТАВИЛ ЧЕЛОВЕЧЕСТВУ НИКОЛАЙ ЛЕВАШОВ.

Сайты украсть можно. **Перенос «матрицы» Сеансов сделать НИКОМУ НЕ ДАНО!** Но и это еще НЕ ВСЕ. Недавно «вышел в свет»(!!!) фрагмент «ОБЩЕНИЯ ЯКОБЫ Н. ЛЕВАШОВА» с Участниками **третьего «СОБОРА»** в той части, где «Николаю Викторовичу» предложено «СНЯТЬ БЛОКИРОВКИ» с присутствующих в зале. После этого не осталось **НИКАКОГО**

СОМНЕНИЯ В ПОЛНОМ отсутствии МОЗГА (Дипломатично умолчим об ОТКРЫТИИ МОЗГа, ибо **невозможно** открыть то, **ЧЕГО НЕТ**. Вряд ли это может сделать **ДАЖЕ Н. ЛЕВАШОВ!**) у этих «ПОСЛЕДОВАТЕЛЕЙ» и их группы «технических специалистов».

Картинка «ролика» такая – **БЕЛЫЙ ЭКРАН**, испещренный вроде русскими буквами (из которых сложены слова). Камера «плывет» по этому **МАГИЧЕСКОМУ ЭКРАНУ** (экран – **КРАЙНЕ** необходимая и «технически обоснованная» **СОСТАВЛЯЮЩАЯ** для «ПРЯМОЙ СВЯЗИ» с «Сущностью» Н. Левашова). Наверное, исходили из того, что экран является «большим резонатором», усиливающим «колебательные процессы» спиритической составляющей основной массы информации, как **исходящих** (от Н. Аншуковой), так и **нисходящих** (от ЯКОБЫ «Н. Левашова»?) с последующей положительной **УСВОЯЕМОСТЬЮ** для **ОСОБЕЙ** (с открытым, полуоткрытым или разблокированным Мозгом). Но и это **еще НЕ ВСЕ**. Сие **РИТУАЛЬНОЕ ТАИНСТВО «ПРИПРАВЛЕНО»** уже знакомой (читай, **ОПЯТЬ ЖЕ, УКРАДЕННОЙ**) мелодией, которая «сопровождает» **ОЗДОРОВИТЕЛЬНЫЕ СЕАНСЫ Н. ЛЕВАШОВА**. Это сделано, с большой долей вероятности, по инициативе **ВНОВЬ ИЗБРАННОЙ РУКОВОДИТЕЛЬНИЦЫ** того, что «выговаривается длинно и с трудом». **ДЛЯ БОЛЬШЕЙ УБЕДИТЕЛЬНОСТИ ЧЛЕНОВ «ТОГО, ЧЕМ» СЕГОДНЯ «РУКОВОДИТ РУКОВОДИТЕЛЬНИЦА»**. А, может быть, все проще, и настоящее **ЕЕ «звание»** – «**ВЕРХОВНАЯ ЖРИЦА** культа личности «**БЕЛОГО ИЕРАРХА**»? И **никто** из **ПРОчитателей Н. Левашова** (а руководству и техническому обеспечению того, что Учредили на «**3-м СОБОРЕ**», как-то не к лицу подобное познание) не спросил (из скромности?) или не поинтересовался: а музыкальное **сопровождение** Оздоровительных Сеансов Н. Левашова для чего? Можно было бы, **НЕ постеснявшись**, и **Д. Байде** (собственнику сайтов) позвонить. Он бы и **указал ПРОчитателям**, где у Н. Левашова написано, что «музыкальное сопровождение» (мелодия) **СПЕЦИАЛЬНО ПОДБИРАЛАСЬ Н. В. ЛЕВАШОВЫМ** для **ЭТИХ ОЗДОРОВИТЕЛЬНЫХ САЙТОВ**. Что музыкальный ряд (составляющая мелодии) является **НЕОТЪЕМЛЕМОЙ ЧАСТЬЮ ИМЕННО ЭТИХ ОЗДОРОВИТЕЛЬНЫХ СЕАНСОВ** и имеет **ПРЯМОЕ** предназначение для **УСИЛЕНИЯ** эффекта **САМИХ СЕАНСОВ**. Никакая **ДРУГАЯ** мелодия **ИМЕННО** с этими сеансами **НЕ**

РАБОТАЕТ (т. е. если сеансы скачать, воспроизвести на своем компьютере, но с другой мелодией, то **ВСЯ КОНСТРУКЦИЯ НЕ РАБОТАЕТ!**) Вторая же составляющая музыкального сопровождения подобных ПРОГРАММ Н. Левашова уже описана выше при рассказе о «работе» Комплекса «СветЛ». Поэтому можно было бы сопроводить подобное ДЕЙСТВО с БОЛЬШОГО БЕЛОГО ЭКРАНА **фрагментом произведения А. Хачатуряна «Танец с Саблями»** – эффект был бы **БОЛЬШИЙ!** В этой связи целесообразно также рассказать, **«КАК работают фрагменты»** (куски) **«снятия блокировок»**, которые ПРОВОДИЛ НИКОЛАЙ ВИКТОРОВИЧ в окончании своих встреч с читателями? Отвечая на вопрос, заданный ему на одной из встреч, он сказал (точность цитаты не гарантирую, но смысл будет понятен):

«ДА, можно «скачать» именно эту часть из ОПУБЛИКОВАННОЙ встречи и использовать ее дома для себя, родных и близких, предварительно настроив себя или того, кто этим пользуется, на то, от чего человек хочет избавиться. Эффект, конечно, **НЕ ТАКОЙ**, как в **ЗАЛЕ**, но путем продолжительного просмотра – **ЭФФЕКТ СУЩЕСТВЕННЫЙ!**»

Надеюсь, что Вы уже и **сами поняли**, что «куски» для **«СОБСТВЕННОГО»** пользования можно делать **ТОЛЬКО С ОПУБЛИКОВАННЫХ ВИДЕОЗАПИСЕЙ ВСТРЕЧ**, расположенных **ТОЛЬКО(!!!) На сайтах Д. БАЙДЫ** (нравится это кому или нет, но это больше **НЕ ОБСУЖДАЕТСЯ**). Потому что, как только сама «Встреча» «закачивалась на сайт» Д. Байды (сервер), происходила автоматическая генерация с Матрицей генерации **«Оздоровительных Сеансов»**. И только после этого начинали «работать» «концевики» (или сеансы «снятия блокировок»). Поэтому **ВСЕ, ЧТО НАХОДИТСЯ НА УКРАДЕННЫХ САЙТАХ**, имеет обращение в интернете (YouTube, других сайтах и Приложениях) **НЕ РАБОТАЕТ** и работать не может. Для **Пользователей рекомендации такие:** «Скачайте (с **ОФИЦИАЛЬНЫХ САЙТОВ**) не более **ДВУХ «Встреч»** (на Ваше усмотрение). Смонтируйте **ДВЕ** концовки (сеансы снятия блокировок) в единый фильм и **пользуйтесь им** самостоятельно, совместно с другими, но не **БОЛЕЕ ДВУХ раз в НЕДЕЛЮ!** С перерывом между просмотрами три дня». Можно конечно **«поэкспериментировать»**, объединить **сеансов побольше**, смотреть **почаще** (хоть целые сутки), но тогда в голове останется только серое

ВЕЩЕСТВО, которое ВЫ САМИ сможете называть
«РАЗБЛОКИРОВАННЫМ МОЗГОМ», если, конечно, **СМОЖЕТЕ**
НАЗЫВАТЬ.

За месяц до 11 июня 2012 года

Плановая встреча с Николаем Левашовым по приезду в Москву была короткой (и как потом оказалось, к БОЛЬШОМУ СОЖАЛЕНИЮ, – ПОСЛЕДНЕЙ). К этой встрече **УДАЛОСЬ** получить **ВСЕ** разрешительные документы на «**Оздоровительный Комплекс «СветЛ»**» (так он теперь в связи с регистрацией стал называться **ОФИЦИАЛЬНО**), документы на компьютерные Программы и Программы сопровождения. **Николай Викторович был явно доволен**. Порадовался он и тому, что к этому времени была **сделана ПРОГРАММА «англоязычная»**, испытана и проверена. Поданы документы на ее регистрацию. Оговорили документы на регистрацию всей «атрибутики» сопровождения Комплекса (имеется в виду регистрация логотипа, товарного знака, авторского права и других необходимых юридических процедур). Было принято решение **ВСЮ** регистрацию проводить от **имени «РНТО»**. Было также утверждено **место** для установки «Матрицы Генерации Программ» и определен так называемый «запасной аэродром» (как сказал Н. Левашов – «**От сглаза людского!...**») Сайт «**Технической ПОДДЕРЖКИ**» к этому времени **начал свою работу**. Я попросил Николая Викторовича «побеспокоить» мадам Н. Аншукову и напомнить ей о предоставлении медицинской статистики за прошедшее время (почти два года) и о том, чтобы были оповещены владельцы Комплексов о созданном сайте. <http://svetl.org/> (сейчас можно **констатировать**, что ЭТИ, мягко скажу, «пожелания» Н. Левашова выполнены **НЕ БЫЛИ – УМЫШЛЕННО**)...

Далее, на встрече мы пошутили над его **ЯВНО ПРОГРЕССИРУЮЩЕЙ ХУДОБОЙ**... Он еще раз мне сказал: «**...на войне, как на войне! Не бойтесь?**» Как я мог ответить? Сказал (флотская терминология): «**...НЕ ДОЖДУТСЯ!**» «**Тогда не забывайте про ТРЕТИЙ том Зеркала!..** – сказал Н. Левашов, – **Вы знаете, что сделать...**» Именно после этого в контексте сказанного и **прозвучали фамилии** А. М. Хатыбова (1945–2010 гг.), Н. А. Морозова (1854–1946 гг.) и других «людей».

Но об этом будет рассказано позднее и более подробно.

За четыре дня до 11 июня 2012 года

С утра начались «НЕПРИЯТНОСТИ» с моим новым МАКом, который я приобрел совсем недавно по рекомендации Н. Левашова. Отличная «машина» и очень мощная. Полдня все шло наперекосяк: интернет не работал, компьютер сам перезагружался и т. п. **К вечеру все наладилось.** Позднее позвонил Николай Викторович и спросил: «...не было ли проблем с компьютером»? Я, естественно, ему рассказал. «Не беспокойтесь – все согласно договоренностей, – сказал он – Вы говорили, у Вас 20 Приборов? Разделите их на мужские и женские и самостоятельно сгенерируйте Генераторы. Матрица встала ХОРОШО и на место. Делайте все так, как МЫ с ВАМИ договорились», – и выключил телефон. Не буду описывать «эмоциональную» сторону своего состояния. Через некоторое время я «**все сделал**», перезвонил Н. Левашову. Он достаточно долго, как мне показалось, **все проверял и сказал:** «...поздравляю ВАС. Мы с Вами сделали **большое дело.** Некоторые тонкости Вы поймете сами в **течение короткого времени.** Поймете, не сомневайтесь...» (весь разговор дословно я записал в дневник, который веду уже более 15 лет). И как говорил Н. В. Левашов: «...**точки открою... со временем.**».

Я тогда **НЕ** обратил внимание, что голос был **СЛАБЫМ** и с кашлем...

Вот тогда я и понял, что **ВСЯ ВЫШЕОПИСАННАЯ КОНСТРУКЦИЯ «перевазирована», согласно УТВЕРЖДЕННОМУ ПЛАНУ** и начала свое **АВТОНОМНОЕ** (тогда еще под наблюдением Н. Левашова) **ПЛАВАНИЕ. В полном объеме.**

После 11 июня 2012 года

Не будем останавливаться сейчас на всей трагичности произошедшего. Много было сказано и написано разными людьми, но и многое **ЕЩЕ БУДЕТ** сказано и **ОПУБЛИКОВАНО** – со временем.

Остановлюсь только на моментах в рамках вышеизложенного. После кремации тела Н. В. Левашова на «поминальном мероприятии» мною **ПУБЛИЧНО** в присутствии многих людей, в частности, **было сказано**, что «Программа «СветЛ» имеет свое продолжение, что **Приборы будут продолжать выпускаться**, что «...**НИ ОДНА Технология**, «запущенная» Н. Левашовым, остановлена **НЕ БУДЕТ НИКЕМ И НИКОГДА...**» Перед своим уходом с мероприятия я предложил Н. Аншуковой встретиться после девятого поминального дня.

На 40-й день поминания

Мы встретились с Н. Аншуковой с утра в гостинице «Арбат» в кафе. Не буду описывать весь разговор. Выделю лишь ключевые моменты этой встречи. К этому времени она получила «грозное» письмо от еще одного персонажа всего этого действия – **Натальи Бернхард** (Н. Страховой, в простонародье). О Наталье, ее роли во всей цепи развивавшихся событий, ее статусе «ЖЕНЫ» или «НЕ ЖЕНЫ» в последнее время было сказано ДОСТАТОЧНО. Не время сейчас для суждений и рассуждений о тех процессах, которые еще НЕ ЗАКОНЧЕНЫ.

Я познакомился первый раз с Натальей в день похорон Николая Викторовича. Она знала «о моем существовании», а когда увидела **мой «ПЕРСТЕНЬ»**, такой же как у Н. Левашова, заверила меня в том, что «Все, о чем я ее спросил (меня интересовали только Компьютер Николая Викторовича, его сохранность, Перстень «нашей ОРГАНИЗАЦИИ» и другие «ЗНАКИ», о которых я знал) находится в надежном месте...» и что «...**есть распоряжение Николая это ВСЕ мне передать...**», что она и сделает. После этого мы с ней больше НЕ встречались, но поддерживали постоянную связь, так как она сразу после похорон Н. Левашова скоростно удалилась за рубеж. Но это иная история, сейчас о другом. Тогда при нашем разговоре, меня почему-то НЕ насторожил ее «хриплый, мягко говоря, «базарный тон общения» с применением «лагерного жаргона» (язык общения заключенных, так называемый «блатной жаргон», имевший место применения в колониях, а с 1953–1954 годов и в нашей Стране, после известной амнистии Л. П. Берии). Правда я был «несколько удивлен» тем оценкам, которые она дала людям, которых я считал «близкими СОРАТНИКАМИ Н. ЛЕВАШОВА», начиная от Н. Аншуковой, родственников Николая и заканчивая Д. Байдой (что на сегодняшний момент звучит странновато). Но об этом – в другой раз.

Вернемся к встрече с Н. Аншуковой. Я заверил Надежду (имею право ее так называть) в том, что Наталья написала все «на эмоциях» и что «ничего подобного» она сделать **НЕ МОЖЕТ**, потому что это сделать **НЕ МОЖЕТ НИКТО!** И пообещал, что по приезду домой переговорю с Натальей. Мой разговор с Натальей по приезду состоялся.

Привожу подлинный ответ: «Я написала Н. Аншуковой о том, что если она НЕ БУДЕТ ВЫПОЛНЯТЬ мои ПОРУЧЕНИЯ, я «ВЫКЛЮЧУ» все ГЕНЕРАТОРЫ «СветЛ». **Я это могу сделать!** Но как Вы сами понимаете (мы с ней на ВЫ!), Федор, **ничего подобного я сделать НЕ МОГУ**. Все, что мне нужно было, – это «проявить Н. АНШУКОВУ» и ЕЩЕ РАЗ УБЕДИТЬСЯ В ТОМ, какая это «НЕНАСЫТНАЯ Т...» (далее шла лексика на жаргоне, упомянутом мной выше). О чем я потом сказал Н. Аншуковой.

«Надежда! – сказал я, – Вы же знаете о том, что все, что связано с ПРОГРАММАМИ «СветЛ», передано мне и об этом **Вас предупредил** Николай Викторович буквально за два-три дня перед тем, что с ним случилось. Не так ли? Все Приборы, а Вы уже после «ухода» Николая реализовали их достаточное количество, **работают ХОРОШО**, и Вы тоже об этом знаете. Почему до сих пор владельцы Приборов не знают о «Сайте Технической поддержки?» Почему не регистрируются, «как было ВАМ сказано Н. ЛЕВАШОВЫМ?» Было много задано вопросов, на которые я получил заверение в том, что «**ВСЕ СЕЙЧАС МЫ** (имелось в виду уже тогда – члены «МОЗГОВОГО ТРЕСТА») поправим».

Вот характерный момент, который «проливает СВЕТ» на МНОГОЕ. «Федор, я **ХОЧУ**, чтобы **ВСЯ «ПРОДУКЦИЯ»**, производимая по Технологиям Н. Левашова (грибные экстракты, книги и Приборы «СветЛ») реализовывались через КОМПАНИЮ, создание которой одобрил (?) Н. Левашов (Компания: ООО «ДААРИЯ РУС». Адрес: 105484, город Москва, улица Парковая 16-я, 26, 4, Руководитель: АНШУКОВА НАДЕЖДА ЯКОВЛЕВНА. Дата регистрации: 13.01.2012 г. Учредители – Н. Я. Аншукова – 51 %, Тяжлов, Кирыкин...), которая СОЗДАНА ДВИЖЕНИЕМ «ВЗВ». Последнее время ребята, производящие экстракты, совсем отбились от рук. Давайте сделаем так: «**Вы перенесете Генератор», который стоит на производстве, к НАМ**. Мы сами (имелись в виду «умельцы Треста») все будем делать. Вы же, Федор, **это можете!** Или давайте так: **ВЫКЛЮЧИТЕ ИМ ГЕНЕРАТОР**. А когда они поймут, что ПРОИЗВОДСТВО «НЕ РАБОТАЕТ» – придут к НАМ. Мы им и людей из Движения дадим «на работу», и ГЕНЕРАТОР ВКЛЮЧИМ. Но **условия будем диктовать МЫ** (читаем – Я, Н. АНШУКОВА). Тогда ПРОИЗВОДСТВО БУДЕТ РАБОТАТЬ В ТРИ СМЕНЫ!» (к сожалению,

«мадам», наверное, НЕ знала, что ГРИБЫ, в **три смены НЕ РАСТУТ**). Я предложил это обсудить позднее. Мы договорились, что ВЕЧЕРОМ, после «**МЕРОПРИЯТИЙ**» в память Н. В. Левашова (описание опустим) я приеду в ОФИС Секретариата и познакомлюсь с «**АКТИВОМ**». Там и поговорим. На чем и расстались. Вечером в офисе присутствовало 12–14 «активистов» Движения.

Отступлю немного назад. За эти сорок дней после «ухода Н. Левашова» произошло много событий, которые целесообразно (коротко) здесь осветить.

Через день после похорон **меня познакомили с «Друзьями Николая»**, о которых ОН упоминает в «Зеркале...» в контексте гибели Светланы. Цитирую: *«Я обращался телепатически к нашим общим друзьям как на Мидгард-Земле, так и за ее пределами с просьбой сделать что-нибудь...»* Здесь я имею в виду «друзей на Мидгард-Земле». (Но и это еще одна история, заслуживающая отдельного освещения). Информация, которую я от них получил, была «огромна и даже для меня «оглушающая». Практически после этого передо мной был **«открыт план действий на предстоящие годы»**. Сейчас это не может быть публичным, в силу протекновения событий, которые вы все наблюдаете в Стране.

Здесь было ВСЕ: и Технологии, и здоровье, и знания, и **задачи перед «РНТО»**, и многое другое. И в течении очень короткого периода, ограниченного (как я сейчас уже понимаю) 40-вым ДНЕМ, «этот поток» не прекращался, а все более усиливался и усиливался. Формы передачи информации разные, об этом хорошо написано у Николая Викторовича, и читателей я к НЕМУ и отправляю.

На этой вечерней встрече я рассказал многое. Я рассказал «о созданной Организации, о перспективах **НОВЫХ Технологий**», подтвердил «работу» Приборов, **еще раз сказал**, что «НИ ОДНА ИЗ ТЕХНОЛОГИЙ, разработанная Н. В. Левашовым «остановлена НЕ БУДЕТ НИКЕМ», рассказал – почему, показал **свой «Перстень»** и рассказал про эту «атрибутику», и что это такое, обосновал, почему ни я, ни **УЧАСТНИКИ «РНТО» не вошли в Движение**. Жалею сейчас только об одном: **НЕ ИСПОЛЬЗОВАЛ** (к тому времени ставший популярным «метод сбора информации», отработанный **ПРИСУТСТВУЮЩИМИ**, – это «**ПОТАЕННАЯ ЗАПИСЬ СОБЕСЕДНИКА**») диктофон. Я видел, что меня «записывают» тайно и

явно. Но не придавал этому значения (кстати, обратите внимание – **ПОЧЕМУ ЗАПИСЬ ЭТОЙ МОЕЙ ВСТРЕЧИ** не была **ОПУБЛИКОВАНА до сего времени**, мягко назовем, «ПРОТИВОБОРСТВУЮЩЕЙ» стороной?) Не эта задача решалась. Тогда на этой встрече я подчеркнул, что **ОРГАНИЗАЦИЯ** или ее руководство **НИКОГДА НЕ БУДЕТ ВМЕШИВАТЬСЯ В ДЕЯТЕЛЬНОСТЬ «РОД ВЗВ»**.

«Мы окажем любую посильную помощь, если у ВАС в этом будет **НЕОБХОДИМОСТЬ**», – сказал я. Также я рассказал (хотя об этом на одной из встреч рассказывал и показывал Н. Левашов) о «**ЗНАКЕ**» (три знака), которые «**ПЕРЕШЛИ**» к Владимиру Левашову. Об их значении. **И ПРЕДЛОЖИЛ до ПРОВЕДЕНИЯ СОБОРА «избрать Владимира – «ПОПЕЧИТЕЛЕМ» Движения**, вкладывая в это слово понятие «арбитра или Мирового Судьи», к которому можно идти в случае «конфликтной ситуации» или «возникших споров», которые могут быть в Движении **ДО ПРОВЕДЕНИЯ СОБОРА. НЕ БОЛЬШЕ И НЕ МЕНЬШЕ**. Ни о каком (придуманном **ПОТОМ**) **попечительском СОВЕТЕ**, с какими-то правами и полномочиями, речи **НЕ БЫЛО**. Но это сейчас уже детали. Взяв на себя ответственность, **я ПРЕДЛОЖИЛ** для более **ОПЕРАТИВНОЙ** работы с Движением Н. Аншукову (питал тогда еще «иллюзии», что можно **ЕЕ** еще «**ОБРАЗУМИТЬ**») «утвердить» **КООРДИНАТОРОМ Двух Структур**. Вручить ей соответствующий «**ЗНАК**» и этим «подчеркнуть **ВЗАИМОДЕЙСТВИЕ**» (потом оказалось, что я «покупал ее лояльность к СЕБЕ» каким-то «Колечком!», но это было **ПОТОМ**). Я обратил внимание **ПРИСУТСТВУЮЩИХ** на то, что **СЕГОДНЯ Третий том «Зеркала...» НЕ ДОПИСАН**. И сказал, что «**ЭТУ работу МЫ СДЕЛАЕМ ВМЕСТЕ С ВАМИ...**»

Были вопросы, на которые, как мне кажется, я ответил сполна. Я рассказал и о **ДРУГИХ ЗНАНИЯХ**, подчеркнув **величайшую роль Н. Левашова** в проистекающих **ПРОЦЕССАХ**. Рассказал «**О друзьях Н. ЛЕВАШОВА**», о той информации, которую получил в последнее время и пообещал «поделиться ей...» Если коротко – эта встреча выглядела именно так.

На выходе мы даже расцеловались с Надеждой, которая была «явно довольна состоявшимся...» Все это действие с моей стороны

было БОЛЬШОЙ ОШИБКОЙ. И это нужно признать. Обосную эту ошибку именно так, как, в свое время, **мне объяснял Н. Левашов.**

«**Есть детский сад с разнообразными «детешками».** Детишки знают, как играть в песочнице, и что такое лопатка и совочек (они правда не знают, из чего сделаны лопатка и совочек). Они также **НЕ** знают, откуда песок в песочнице. Но им это не нужно, потому что **ОНИ** **УЖЕ** играют и пользуются этим. И им это нравится! В детский сад пришел большой Дядя (Н. Левашов со знаниями «**ЯДЕРНОЙ ФИЗИКИ**»). Но так как Дядя добрый, а самое главное – **ОЧЕНЬ УМНЫЙ**, он «детешкам» начал рассказывать не устройство синхрофазотрона, которое **ЭТОТ** Дядя знает в **СОВЕРШЕНСТВЕ**, а начал рассказывать то, что **СПОСОБНЫ** эти «детешки» понять. Рассказывать, что если пойдет дождь, песок в песочнице станет мокрым. А если выглянет солнышко, то песок высохнет. Рассказывать, что лопаткой и совочком можно делать куличики. Вот это он им начал рассказывать и показывать. Он не стал им рассказывать про протоны и кварки, про устройство лазера или принципы **ГЕНЕРАЦИИ** и **МОДУЛЯЦИИ** частотных составляющих в окружающем мире. Потому что Большой Дядя знал, в лучшем случае «детешки» начнут плакать от страха и **НЕПОНИМАНИЯ**, а в худшем – детешек придется «везти в **ДУРДОМ**». Так вот, ошибкой моей было то, что придя после этого **ДОБРОГО ДЯДИ** в эту «детскую группу», я посчитал, что **ВСЕ**, что говорил и писал для этих «детешек» **Добрый ДЯДЯ, этими «детешками» усвоено и освоено.** Что детишки, благодаря Дяде, научились читать и писать (не путать со словом писать). Что этим детишкам можно рассказать, кто и для чего сделал их песочницу и что пора научиться **СКЛАДЫВАТЬ И УМНОЖАТЬ.** **ПОРА** посмотреть, что делается дальше песочницы. «Детишки» искренне полюбили Дядю и будут делать так, как им рекомендовал Добрый Дядя. И детишки, конечно, слушали Дядю. Им было интересно (в начале). Но некоторые из детешек решили, что они стали **САМЫМИ «УМНЫМИ».** Эти «умные детишки» быстренько разделили **ВСЕХ** детешек на «наших» и «не наших». «Не наших» выгнали из песочницы, а «наших» заставили принести для себя **БОЛЬШОЕ** ведерко и начали **отнимать у всех**, кто был в песочнице книжки, лопатки, грибочки и другое, посчитав, что **«лучше отнимать и делить (между собой), чем складывать и умножать»** (для всех). Поэтому то, что «лучший друг» Доброго Дяди

говорил «детишкам», было им неинтересно. ОНИ считали, что то, что им рассказал БОЛЬШОЙ Дядя, – это **все, что нужно знать** в границах песочницы (а дальше они не ходили и их никто не водил) **для того, чтобы ПРОДОЛЖАТЬ отнимать и делить**. ОНИ посчитали, что Другой Дядя сейчас отнимет у них песочницу и самое главное – НЕ ДАСТ БОЛЬШЕ отнятое и поделенное складывать в их **БОЛЬШОЕ ВЕДЕРКО**.

Через 4 месяца после 11 июня 2012 г

Я не буду подробно здесь описывать события этого периода, потому что все происходило на Ваших глазах, форумах, письмах, статьях и «компроматах». И я втянулся в это. Писал письма и **Н. Аншуковой, и Д. Байде, и Наталье**. Много «НОВОГО» узнал о себе и Других. Все это мелочи и «издержки человеческих эмоций». То, что начало твориться в самом Движении, не поддавалось НИКАКОМУ ЗДРАВОМУ смыслу. Активно начал работать «Испанский РУПОР ПРАВДЫ», неся в «НАРОД» «ПРАВДУ» и рекомендации. Собранную «по крупицам» «абсолютно точную и БЕСЦЕННУЮ (не путать с безценной) информацию», мягко говоря, сомнительного характера (об этом тоже со временем). Кстати, для тех, кто НЕ ЗНАЕТ – ГЛАВНЫЙ ЛОЗУНГ для «РУПОРА» (Дм. БАЙДЫ) – **«Я САМ ПО СЕБЕ, НО ВЫ – МОЖЕТЕ ПОСТУЧАТЬСЯ!»**

(здесь рекомендуется «включить» МОЗГ).

Для усиления «правдоподобия» и «достоверности» была «вытащена» в эфир та, которая пламенно (но подозрительно грубым и хриплым голосом) рассказывала ВСЕМ о верности, преданности и «любви» к ВЕЛИКОМУ ЧЕЛОВЕКУ (правда, иногда, не стесняясь в выражениях, находясь в «прямом эфире»). С пламенностью ПАВЛИКА МОРОЗОВА (наверное, вспомнив ЕГО «подвиг») «сдавала ВСЕХ» направо и налево, **ПЕРИОДИЧЕСКИ «ВКЛЮЧАЯ» и «ВЫКЛЮЧАЯ» все подряд:** грибы, чтобы НЕ РОСЛИ, что-то в Америке (не зная, что), ВСЕ, ЧТО ЕСТЬ В ЗАМКЕ (для убедительности), ну а про Приборы «СветЛ» и говорить не буду (сначала ВЫКЛЮЧИЛА ВСЕ, потом ОДУМАЛАСЬ – ВКЛЮЧИЛА «то, что ставил НИКОЛАЙ», так как САМА иногда «присутствовала» при этом). А потом (видно сгоряча!) «выключила» ТО, что, по утверждению Д. Байды, **быть не могло** (мягкая форма), совершенно забыв элементарные знания, полученные (или НЕ ПОЛУЧЕННЫЕ?) в школе. Каждый раз перед «прямым эфиром» брались эпизоды, описанные НИКОЛАЕМ в «Зеркале моей души» том 2, и это рассказывалось от «якобы» участницы этих событий. **Народ** (читай – ПРОчитатели Н. Левашова), примкнув к компьютерам, **млели от таких подробностей** и делали «очень серьезные» выводы, которые потом

быстро «размещались на сайтах» и электронных письмах. Шла (и до сих пор идет) «безжалостная» борьба. **Вот за что борются до сего времени – непонятно.**

Тем временем, по другую сторону нулевого меридиана не дремало и Московское «Информ-бюро». **Общак «Мозгового Треста»** истощался, требуя пополнения, реализация ПРИБОРОВ была ЗАБЛОКИРОВАНА «Трестом» с далеко идущими планами, экстракты плохо поступали от производителей, которые НЕ ПОНИМАЛИ, с кем можно иметь дело. А книги? Книги печатались и в больших количествах распространялись по РОССИИ (не «ТРЕСТОМ»). Да еще и с комментариями (в основном, правильными и соответствующими) о РУКОВОДИТЕЛЯХ «ТРЕСТА». ДВИЖЕНИЕ «бурлило», но бурлило почему-то в одну сторону, в сторону «непорочной», БЕЛОЙ, преданной, обладающей «ДАРОМ ВИДЕНИЯ» (к этому времени после неоднократных ПРЕДУПРЕЖДЕНИЙ Мозг этой всевидящей был возвращен в исходное начальное состояние). Она была предупреждена об этом в «письменном виде» и еще она была предупреждена о том, что если ОНА не остановится, то «закончит» так же, как в свое время закончил генерал ПЕТРОВ. Выводы были сделаны совершенно противоположные. Все это БЫЛО ОБЪЯВЛЕНО как «угроза» для ее БЕСЦЕННОЙ (не путать с безценной) жизни. ЕЕ и ее главных последователей и ПОМОЩНИКОВ. Как аргумент, на собрании координаторов, фигуранты размахивали «письмами», статьями и другими документами, истошно крича, что «ДОКУМЕНТЫ ЗОМБИРОВАНЫ»! На них стоят «СМЕРТЕЛЬНО ОПАСНЫЕ ПРОГРАММЫ», что «ВОТ В ЭТОМ ПИСЬМЕ – угроза физического уничтожения «Белой и НЕПОРОЧНОЙ», а также и других». Но никто почему-то НЕ попросил этих «горлопанов» ПРОСТО ЗАЧИТАТЬ В ПОДЛИННИКЕ то, что там было изложено (не до того было, не до подлинников. Видимо, статус в Поп. Совете предполагает НЕПОГРЕШИМОСТЬ). Ну а когда (это было чуть раньше, но событие растянуто во времени) стало известно, что «БЕЗ СОГЛАСОВАНИЯ» с мадам «верховой жрицей» была снижена ЦЕНА на ПРИБОРЫ (с таким расчетом, чтобы региональные отделения хоть что-то заработали на этом для своих НУЖД), что это действие осуществлено в Архангельске и туда «ушла» партия ПРИБОРОВ, «терпение» «Треста» лопнуло в одночасье! (поясняю – «ОБЩАК-ТО ПУСТОЙ», так ведь

можно и без всего остаться). Собравшись, «ТРЕСТ ПОСТАНОВИЛ» (естественно тайно!): «РЕШАЕМ ГЛАВНЫЕ ЗАДАЧИ, все остальное – вторично».

1. Нужно ЛЮБЫМ ПУТЕМ сделать Н. АНШУКОВУ ПРЕЕМНИЦЕЙ Н. В. ЛЕВАШОВА (публично). Это можно сделать, «ПРАВИЛЬНО» проведя СОБОР.

2. ОТНЯТЬ ВСЕ, что было сделано НЕ «Трестом», но отнять под видом «ПЕРЕДАЧИ НАСЛЕДСТВА Н. ЛЕВАШОВА в ДВИЖЕНИЕ «РОД ВЗВ». Правопреемственность узаконивалась тем, что Н. ЛЕВАШОВ СОЗДАЛ ДВИЖЕНИЕ. Это ЕГО ДЕТИЩЕ (последнее время приближенными «ЖРИЦЫ» БЫЛО ПУБЛИЧНО СКАЗАНО, что «ДВИЖЕНИЕ СОЗДАЛА Н. АНШУКОВА» и это «ЕЕ ДЕТИЩЕ», а Н. ЛЕВАШОВ – «БЫЛ НЕ ПРОТИВ...») ЗНАЧИТ, ДЕТИЩУ (читай Н. АНШУКОВОЙ и Ко ООО «ДААРИЯ РУС») ЭТО ВСЕ ДОЛЖНО ПРИНАДЛЕЖАТЬ. А кто не согласен – «отключим газ».

3. Захватить информационное поле и **ВЛИЯТЬ НА УЧАСТНИКОВ** через этот ресурс. Этот пункт был «реализован быстро». Просто ВЗЯЛИ И СОВЕРШЕННО ЦИНИЧНО УКРАЛИ У Д. БАЙДЫ ПОЧТИ ВСЕ ТО, над чем **ОН РАБОТАЛ** (и неплохо работал) последние 7 лет (правда, нужно отметить, что работал под НЕПОСРЕДСТВЕННЫМ наблюдением Н. Левашова). Но это НЕ УМАЛЯЕТ ЕГО ТРУДА (я бы на месте Д. БАЙДЫ прилетел в РОССИЮ и нашел бы способ разобраться. Мог бы дать рекомендации (цивилизованные, от Дилетанта в таких делах). Но Д. Байда «Птица Гордая», мои письма отказался читать ПУБЛИЧНО...

ЭТО главные пункты. ОНИ БЫЛИ УТВЕРЖДЕНЫ (кем утверждены – см. фамилии в начале повествования, повторять нет желания). **И работа закипела.** Вместо Попечителя Владимира Левашова «на коленке» был «сляпан» «ПОП. СОВЕТ», который стал ГЛАВНЫМ ОРУДИЕМ «Треста». Они даже ВЛАДИМИРА потом перестали стесняться, так им «ВСЕ ЭТО ПОНРАВИЛОСЬ». А Владимир, наверное, по своей ПРИРОДНОЙ доброте и НЕОПЫТНОСТИ в ИНТРИГАНСТВЕ, подлостях, открытом ВОРОВСТВЕ и еще в более подлых и изощренных делах, на первом этапе «ПРОСТО растерялся». Начал советоваться со мной, не скрывая этого (ведь недаром говорят – «за одного битого, двух небитых дают»). Тут же все это было подано как МОЕ ВЛИЯНИЕ И ПОЛНАЯ

ПОДКОНТРОЛЬНОСТЬ ВСЕХ ЕГО ВЫСТУПЛЕНИЙ И ПОСТУПКОВ с целью «ЗАХВАТА ВЛАСТИ В ДВИЖЕНИИ» и после этого «РАЗВАЛА и УНИЧТОЖЕНИЯ ВСЕГО НАСЛЕДИЯ Н. ЛЕВАШОВА» (причем это шло с ОБЕИХ сторон от НУЛЕВОГО МЕРИДИАНА). Ну а в конце, перед самым так называемым «СОБОРОМ», его оповестили (то ли по телефону, то ли в письме, то ли по радио), что «ОН исключен из ДВИЖЕНИЯ ЗА ДИСКРЕДИТАЦИЮ»... (чего и кого до сих пор НЕПОНЯТНО). А исключили для того, чтобы НЕ ПУСТИТЬ В ЗАЛ И ЧТОБЫ ОН, ВЛАДИМИР (здоровый мужик!), НЕ ДАЙ БОГ, не сорвал Действо (а, может быть, и морду бы набил... жалко морды стало, наверное). **События продолжались бурно.**

Готовился «СОБОР», параллельно шла «зачистка», также, параллельно «БЛОКИРОВАЛОСЬ» всеми способами «Треста» распространение ПРИБОРОВ, предназначенных для людей. Увещевания какие-либо были бесполезны. Неумная деятельность Руководительницы «Треста» была «ПОЛНОСТЬЮ ЛИШЕНА» здравого смысла. Некоторые из ее соратников (оглашу позднее, но своевременно) тоже. У них, как оказалось, остались только ЖИВОТНЫЕ РЕФЛЕКСЫ (в основном, «хватательные» – это уже по ПАВЛОВУ). Но сам ПРОЦЕСС должен был дозреть до логического конца. Потому что он был «ОЧЕНЬ ТЩАТЕЛЬНО ПРОДУМАН» (даже с учетом «психологии», на поверку оказавшейся психологией **поведения стаи шакалов.** Ибо по одному шакалы боязливы и трусливы, но, сбившись в стаю, становятся опасны для окружающих... – Словарь Даля), и расписан «по ролям».

Есть замечательная книга «Последнее обращение к **ЧЕЛОВЕЧЕСТВУ**». Написал эту книгу (уже многим ясно, что Н. Левашов прекрасно знал, что будет после его ухода) **Ч Е Л О В Е К**, Николай Викторович Левашов. Это ПЕРВАЯ «СТАРТОВАЯ» книга для тех, кто хочет ПОЗНАТЬ, кто хочет во всем разобраться, и для тех, кто все же стремиться стать из ПРОчитателей хотя бы читателем. «В этой книге дается **Алфавит и Грамматика Новых Знаний...**» Я приведу ЗДЕСЬ ключевую ЦИТАТУ из этой книги. Книгу, как я понял в последнее время, ВСЕ участники вышеописанных действий только **ПРОлистывали.** В том числе, и оба «РУПОРА знатоков Н. ЛЕВАШОВА» (Испанский и Московский).

«Основой предельно убогой личности являются понятия «да» и «нет», как якобы реально существующие и многократно проявляющиеся при ступенчатом анализе любого сложного процесса.

...При этом, число ступеней в анализе – конечно, чаще всего весьма мало, даже если вами исследуется достаточно серьезная проблема. Поиск ответа сводится к выбору одного из двух, где – число ступеней возможных решений, тогда как наиболее правильное решение лежит между ними.

Отсюда неизбежно напрашивается вывод, достойный крайнего сожаления: если ваш метод восприятия бытия и можно с трудом назвать мышлением, то эта система является самой примитивной из всех возможных».

Не буду «разжевывать» это! Хочу только с **большим сожалением** подчеркнуть, что «ВСЯ ВОЗНЯ» устроена именно в рамках того, **как НЕ НУЖНО МЫСЛИТЬ**. Именно так, как ЗДЕСЬ ПРИВЕДЕНО. НО тогда как же НАМ быть с тем, что и с одной стороны, и с другой стороны делается ИМЕННО так? Ну а действия «Треста» (который еще и «ОБУЧАЕТ») и действия Руководительницы, самой близкой и знающей, как расценить? Решайте САМИ.

После СОБОРА 01.12.2012 г

Нет необходимости, наверное, описывать произошедшее «грандиозное СОБЫТИЕ начала 21 века». Сией «Благой Вести» суждено стать ни много ни мало – **НОВЫМ ЕВАНГЕЛИЕМ**. Да и много уже написано и изложено от восторженных до гневных статей, но, к сожалению, опять же в рамках **ПРИВЕДЕННОЙ ВЫШЕ ЦИТАТЫ**. Просто хочу привести «кусочек» из опубликованной на **ВСЕОБЩЕЕ ОБОЗРЕНИЕ** статьи, подписанной **«ПРОДВИНУТЫМ УЧЕНИКОМ»**

«Треста» и конечно, одобренной к публикации «Жрицей Великого...» Автором является «ПРОчитатель» и по совместительству «Движенец» с замечательной Русской фамилией Дмитрий МОСЬКИН (комментарии – с Вашего разрешения, мои синим цветом, не курсивом). *«По моему мнению, за эти пару месяцев Владимир Викторович (имеется в виду брат Н. Левашова) изменился кардинально, что он обещал и говорил в начале, и что теперь, как небо и земля (а как небо и как Земля?). На мой взгляд, Владимир Викторович доверился Ф. Шкрудневу и К^о (забыл дать пояснение, что и кто Ко), далеким от дел Движения (близким – не был) и имеющим свои планы на Движение (что подтверждено многими их действиями) (почему не написал – «РВЕТСЯ К ВЛАСТИ и ДЕНЬГАМ?»), а не участникам Движения, и под их рассказы (нужно было привести «цитаты из рассказов», потому что, когда я «рассказывал или беседовал с Владимиром», МОСЬКИНА рядом НЕ БЫЛО. Это установлено точно!) стал постепенно не доверять (можно ДОВЕРЯТЬ или НЕ ДОВЕРЯТЬ. А «ПОСТЕПЕННО», наверное, может только МОСЬКИН) Надежде Яковлевне и Московским группам. Сказал, что «знания Хатыбова» давать Движению слишком рано («давать» знания можно только тем, у кого присутствует МОЗГ), об этом они договорились с Ф. Шкрудневым (тогда, когда МЫ с ВЛАДИМИРОМ ДОГОВАРИВАЛИСЬ, мы МОСЬКИНА НЕ ВИДЕЛИ.*



Рис. 1. Вечеринка в стиле СССР

Но, в связи с «новыми Технологиями «ОТ ЖРИЦЫ», наверное, это стало ВОЗМОЖНЫМ и для МОСЬКИНА.

Впредь будем с Владимиром ОСМОТРИТЕЛЬНЕЕ) и удивлялся, что мы возмущены такой позицией (позицией возмущаться нельзя. Ее можно занять или не занимать), и эти знания вообще от нас далеки (знания не бывают далекими или близкими. Бывает знание или НЕЗНАНИЕ), что могут подтвердить многие координаторы («Партия» сказала – НАДО, Комсомол ответил – Есть!). **На каждом собрании он постоянно повторял о том, что решения нужно принимать сердцем** (он имел в виду, что если НЕТ МОЗГа и сердца, лучше принимать, тем, на чем обычно сидят. «Уважаемый» Моськин неправильно понял...), **никого не нужно исключать. А Николай Викторович, наоборот, говорил, что не нужно поддаваться эмоциям и принимать решения только разумом**». (Вот тут нужно было бы пояснить, уважаемый Моськин, Разум – это КОГДА есть МОЗГ. В данном случае, оба Левашова правы)...

Это явный результат «последствий» того **ГЛАВНОГО ТАИНСТВА**, которое **«БЫЛО ВОПЛОЩЕНО»** в зале. Что и вызвало **ПАТРИОТИЧЕСКИЙ** порыв в молодой, но уже «преданно стойкой» Душе (сущности) Моськина.

Описать в подробностях все это (для иЗТории), конечно придется. Но сделаем это позднее, потому что ВСЕ события, спланированные и ЗАДУМАННЫЕ «Трестом», еще впереди. А, чтобы ПРАВИЛЬНО понять эти СПЛАНИРОВАННЫЕ события (как оказалось, и уже принятые к исполнению), нужно обратить ВНИМАНИЕ не на САМ ФАКТ «Оккультного Действия» в исполнении «Верховной ЖРИЦЫ» и технической поддержки «Участников Треста», а на текст «Беседы ВЕРХОВНОЙ ЖРИЦЫ со СВЕТЛЫМ Иерархом (или его Сущностью – из текста установить не удалось), наверное, в перерыве «ведения активных Боевых Действий», которые, со слов «Верховной Жрицы», ведет Белый Иерарх с Черными Иерархами (Паразитами) или их войском, непрерывно и постоянно приближая ДОЛГОЖДАННОЕ «Светлое Будущее» для ВСЕХ НАС. Текст был СПЕШНО (наверное, чтобы ничего не перепутать) опубликован, чуть ли не на следующий день, и подписан СОБСТВЕННОРУЧНО «ВЕРХОВНОЙ».

Не буду приводить **ВЕСЬ** текст. Все его с интересом (или с отвращением – здесь на выбор каждого) читали. Но интересно **НЕ** это. Интересно то, что текст имеет изменение и отличие от того (тех слов, которые произносились) **ПРИ ПРИЕМЕ-ПЕРЕДАЧЕ** в зале.

В опубликованном «пропал» «кусок», где «Жрица» спрашивает «Великого» (здесь возможны **НЕ**точности в написании, но **ВСЕ ТОЧНО** по смыслу и содержанию): «Николай Викторович! У меня **СЕЙЧАС МОЗГ ОТКРЫТ ПОЛНОСТЬЮ?** Все мои **ВОЗМОЖНОСТИ** (вот здесь не понятно – Возможности **МОЗГА** дарованные или возможности «ЖРИЦЫ» приобретенные. Имеется в виду – жадность, интриганство, воровство и т. п. вышеописанные возможности) сейчас «работают» **ПРАВИЛЬНО?**» «Светлый» отвечает: «Да», – продолжительные аплодисменты в зале (но зал «**НЕ ВСТАЛ**» – **ЛЮДИ** испугались возможностей).

Комментарии Дилетанта от Науки, Политики и Технологий...

Это нужно было для того, чтобы убедить ВСЕХ в ТОМ, что «ВСЕ возможности, которые ей были «даны» Н. Левашовым» (а это никогда не оспаривалось – возможности Сканирования людей, диагностики и лечения **БЫЛИ**), не только ПРИСУТСТВУЮТ, ОНИ ЕЩЕ и УСИЛИЛИСЬ. Ведь появились какие-то «Грозные» то ли зомбированные, то ли зомбирующие (правда их мало кто читал в ПОДЛИННИКАХ) ТЕКСТЫ, где говорилось, что Н. Аншукова (тогда еще НАЧИНАЮЩАЯ «ЖРИЦА») получит НАКАЗАНИЕ и будет лишена (как сейчас ДОПОДЛИННО УСТАНОВЛЕНО и не нужно экспертизы) того, что ЕЙ БЫЛО ДАНО. Этот вопрос «ТРЕСТ» потребовал закрыть. Что и было сделано ПУБЛИЧНО. Но потом, после мероприятия, перечитывая свою же ЗАГОТОВКУ, озвученную ПУБЛИЧНО – решили на этом АКЦЕНТ НЕ ДЕЛАТЬ. Слишком в глаза бросается. Поэтому из ОПУБЛИКОВАННОГО этот эпизод был изъят (с «Иерархом» договоримся, решил «Трест»).

Привожу следующий эпизод. Опубликовано вот так:

[19:33:01] <Вопрос> Работают ли другие генераторы: на производстве грибных экстрактов, источник жизни? Так как об этом идет дезинформация, что генераторы отключены.

[19:33:15] <ОТВЕТ> да, работают

[19:34:08] <Вопрос> В связи с чем тогда качество экстрактов изменилось в худшую сторону? Многие члены Движения это зафиксировали.

[19:34:47] <ОТВЕТ> Были изменены технические условия

[19:35:25] <ОТВЕТ> Было личное влияние руководства предприятия

[19:36:20] <Вопрос> Можно ли печатать Ваши книги без разрешения

Про книги: пока не обращайтесь внимания – это просто показан конец вопроса по экстрактам. И на Хронологию – НЕ ОБРАЩАЙТЕ внимания (подгонка непрерывности времени делается просто).

Но здесь изъят еще ОДИН ВАЖНЫЙ ВОПРОС.

<Вопрос> Можно ли под ТЕХНИЧЕСКИЕ УСЛОВИЯ ВЫПУСКА экстрактов нам начать **ВЫПУСК** экстрактов из **ТРАВ** и... (то ли цветов, то ли растений, это в данном случае НЕ ВАЖНО).

< Ответ > ДА, МОЖНО! Но только с СОБЛЮДЕНИЕМ ТЕХНИЧЕСКИХ УСЛОВИЙ!

Комментарии Дилетанта от Науки...

Почему это было СОКРЫТО? Ответ-то ПОЛУЧЕН? ПОТОМУ что это эпизод реализации ПЛАНА во временном интервале, определенном как «Третий». Поясняю. Сначала Программы «СветЛ», потом частично книги, потом и экстракты. Вот такая последовательность в «ИЗЪЯТИИ И ПРИСВОЕНИИ «НАСЛЕДИЯ» определена «ТРЕСТОМ».

Зачем сокрыт этот пункт, но «ДОБРО» на него ПОЛУЧЕНО? Смотрите, какая проделана в «короткий срок» «ТРЕСТОМ» «ТИТАНИЧЕСКАЯ РАБОТА». Развернуты ИП, «повязанные УЖЕ договорами с НЕБЕЗЫЗВЕСТНОЙ КОМПАНИЕЙ «ДААРИЯ РУС», принадлежащей лицам, указанным выше в справке об этой компании. Кому интересно – можете ознакомиться (желательно на досуге):

<http://rateh.ru/te001>

http://megaekstrakt.ru/index.php?route=information/information&information_id=

http://zarasvet.ru/catalogue/extrakti_etapnie/Mega-ekstrakt-trehetapnyy

<http://фирма-экстракт.молодти.рф>

http://mega_ekstrakti/2_povishenoi_konzentracii_1/pk009.php

<http://irr7.ru/offer-203910.htm>

<http://rod-vzv.ucoz.ru/>

<http://nltech.su/>

Реклама продукции «БиоУр» идет БЕЗ СОГЛАСИЯ с производителями (это издержки работы «Треста», на которые НЕ обращается внимания). Потому что это все – «ИП». А почему выбрана форма ИП, а не созданы в регионах хотя бы компании в рамках региональных отделений Движения? ИП – это форма для отдельных ПРЕДПРИНИМАТЕЛЕЙ (утвержденных и отобранных «Трестом»). ЭТИ отобранные Предприниматели (являются Юридическими лицами) и лицензионно реализуют ПРОДУКЦИЮ. И самое главное – ОНИ ОТЧИСЛЯЮТ В «ОБЩАК» столько, сколько им определит, даже НЕ «ТРЕСТ» (не упрощайте!), а ТЕПЕРЬ УЖЕ с «НОВЫМ, ОТКРЫТЫМ и СНЯТЫМ СО СТОПОРОВ (здесь следует согласиться – имеется в виду стопора) МОЗГом» – «Верховная Жрица». А если перестанет платить или будет чем-то НЕ ДОВОЛЕН ИП-шник – ВЫГОНИМ (опыт имеется), исключим, отлучим и не дадим (порцию) «знаний». А с

регионалами, да еще и с (не дай бог) Компаниями, гораздо тяжелее будет. Придется делиться (уменьшатся поступления в «ОБЩАК»), да и договоры (даже липовые) расторгать тяжелее (большой опыт у «ЖРИЦЫ» имеется). Но и это НЕ ГЛАВНОЕ. **Что такое экстракты трав?** (Под технологические бумаги выпуска экстрактов грибов, да еще и с «КОШЕРНЫМ» КЛЕЙМОМ!)

Представим (уже и представлять не нужно), что ПРОИЗВОДИТЕЛИ экстрактов (даже не выключая Генератора и не переводя выращивание грибов в ТРИ СМЕНЫ) просто послали «Трест и Жрицу» на!.. Вариант более чем реальный. А как же тогда «развернутая» сеть и пополнение «ОБЩАКА»? Открою тайну последней ПРОРЫВНОЙ ТЕХНОЛОГИИ (Н. Левашов здесь НЕ УЧАСТВОВАЛ). *Берем молочный бидон! Наливаем в бидон 3 ведра кипятка, потом закидываем туда сено или солому (это в зависимости от названия экстракта и наличия сена или соломы). Набиваем плотно. Можно добавить 10–15 флаконов горькой мяты, настойки боярышника, настойки рябины и т. п. (опять же, в зависимости от названия получаемого продукта или от наличия в аптеке – роли не играет). Закрываем крышкой (плотно) и настаиваем (желательно НЕ МЕНЬШЕ 48 часов. Но если есть спрос, можно ускоренно – 24 часа. Тогда это будет названо «Неконцентрированный экстракт»).* Потом все это ПРОЦЕЖИВАЕМ и разливаем в подготовленные бутылочки с подготовленными этикетками ПРОДУКЦИИ «БИОУР» (документы имеются), и в НАРОД! И вот тут, в рекламациях будет указано, что продукт изготовлен с ПРИМЕНЕНИЕМ УНИКАЛЬНЫХ ТЕХНОЛОГИЙ «ВЕЛИКОГО РУССКОГО УЧЕНОГО» (без ФАМИЛИИ – ведь и на кошерных продуктах фамилию РАВВИНА ставить не принято, наверное, из скромности). НО словами ОБЯЗАТЕЛЬНО СКАЖУТ – «это от Н. ЛЕВАШОВА»! ОН ТАМ СЕЙЧАС, НАВЕРХУ (здесь обязательно многозначительно закатят глаза вверх) БЬЕТСЯ ЗА НАШЕ СВЕТЛОЕ БУДУЩЕЕ С ЧЕРНЫМИ ПАРАЗИТАМИ, «но на период своего отсутствия он нам и только нам ПЕРЕДАЛ эти «СУПЕР ТЕХНОЛОГИИ», чтобы МЫ НЕСЛИ ИХ В МАССЫ! ЧТО МЫ и НЕСЕМ!»

ВОТ поэтому и из текста «переговоров» с «Великим» этот пункт удален. А вдруг ПРОИЗВОДИТЕЛИ экстрактов прочитают и

ДОГАДАЮТСЯ? Смею ВСЕХ заверить. Уже знают. Уже ПРОЧИТАЛИ и уже догадались. **Принято решение** – отбить ЖЕЛАНИЕ «ТРЕСТА», применить «новые технологии в ПРОИЗВОДСТВЕ экстрактов» (не важно «каких»), БЕЗ НАРУШЕНИЯ РОССИЙСКОГО ЗАКОНОДАТЕЛЬСТВА (пока).

С книгами все просто – почему именно ЭТИ КНИГИ?

[19:36:20] <Вопрос> Можно ли печатать Ваши книги без разрешения Вашей семьи, а сейчас с Вашего разрешения, и какую в первую очередь?

[19:36:54] <ОТВЕТ> можно и нужно.

[19:37:15] <ОТВЕТ> Зеркало моей души.

[19:37:28] <ОТВЕТ> Сущность и Разум.

Да потому что у «ТРЕСТА» есть еще АРХАНГЕЛЬСКИЕ так называемые «ВЕРСТКИ» книг, что позволяет эти книги издавать сегодня. На разрешения родственников и прочие мелочи «Тресту» ПРОСТО НАПЛЕВАТЬ. Остальные верстки, ОНИ-ТО ЗНАЮТ, Д. БАЙДА ИМ НЕ ОТДАСТ. Поэтому начнем с вышеуказанного, а там ВИДНО БУДЕТ...

Теперь, конечно, то, что касается Приборов «СветЛ»

[19:23:59] <Вопрос> Какую цель преследует Ф. Шкруднев:

а. Личное обогащение через реализацию «СветЛов» и других технологий?

б. Или стать руководителем центра по «наследию Н. В. Левашова», используя Движение, но, не участвуя в нем?

[19:24:40] <ОТВЕТ> Ему нужны деньги и власть.

[19:25:41] <Вопрос> Почему Ф. Шкруднев не выдает документы Движению об авторстве Ваших технологий? Не выдает сертификаты «СветЛов» для реализации населению!

[19:25:50] <Вопрос> Может, Вы нам поможете?

[19:26:11] <ОТВЕТ> Им управляют паразиты.

[19:26:24] <ОТВЕТ> Да, помогу.

[19:27:10] <Вопрос> Может ли Движение участвовать в реализации «СветЛов» населению через организованные ИП членами Движения? Или пока рано?

[19:27:25] <ОТВЕТ> да, может.

[19:28:16] <Вопрос> Должен ли Ф. Шкруднев познакомить членов Движения с механизмом установки генераторов на

планиете «СветЛов»?

<ОТВЕТ> Должен познакомить.

[19:29:24] <Вопрос> Работают ли «СветЛы» сейчас?

[19:29:34] <ОТВЕТ> да, работают.

[19:30:12] <Вопрос> Может ли кто-то повлиять на работу «СветЛов»? Изменить программу или поставить что-то другое, что влияет на действие «СветЛа»?

[19:30:19] <ОТВЕТ> да.

[19:31:26] <Вопрос> Можете ли Вы поручить контролировать работу «СветЛов» членам Движения, которые это могут делать, чтобы убирать эти паразитические системы? Или Вы будете устранять их сами?

[19:32:10] <ОТВЕТ> Я сделаю это сам.

[20:13:25] <Вопрос> Как относиться к словам Натальи Страховой с заявлением о генераторах?

[20:14:00] <Вопрос> Были ли они отключены?

[20:14:17] <ОТВЕТ> Генераторы были отключены, но их включили.

Здесь требуются пояснения. Не буду останавливаться на вопросе «О власти и Деньгах». Все уже достаточно освещено. Не буду делать рекламу паразитам, которые чем-то и кем-то «управляют». «Жрице» ведь невдомек, что даже по ее представлению (наверное, читала книгу «жизнь и деятельность Паразитов») Н. Левашов «там, наверху» «вынужден добивать последних паразитов». Придется еще раз напомнить – «НЕ до управления кем-то и чем-то сейчас «паразитам»... По прочтении вышеизложенного думающему человеку не сложно догадаться, какие документы и сертификаты нужны НАСТОЯЩИМ ПАРАЗИТАМ (Подсказка для сомневающихся – «Тресту», «Жрице» и Ко?). Ответ перед Вами.

<Вопрос> Может ли Движение (речь НЕ О ДВИЖЕНИИ, причем здесь Движение? Речь – о «ТРЕСТЕ») **участвовать в реализации Программ «СветЛ» населению** (какому населению? Это, наверное, прилив чувств «любви» к Человечеству) **через организованные ИП членами Движения?** (а члены Движения здесь причем? Ситуацию с ИП мы с ВАМИ уже разобрали. «Трест» считает, что сеть ИП простаивать не должна. Тем более что отработаны

«технологии производства» кошерных экстрактов. Теперь очередь кошерных Приборов).

Относительно того кто, кому и чего должен, и с кем кого познакомить – тоже хороший вопрос. Вот только не ясно, о каких Членах идет речь? В каком количестве будут ПРЕДСТАВЛЕНЫ ЧЛЕНЫ, а если и будут представлены, то какого Движения? Зачем Членам МЕХАНИЗМ УСТАНОВКИ и, собственно, где же взять (цитирую) ПЛАНШЕТЫ «СветЛов»? «Иерарх», наверное, наверху тоже «запутался» от таких вопросов и поэтому **стал отвечать как-то однозначно** («да», «нет», «может», «не может» и т. д.). В земной жизни от интеллигентнейшего ЧЕЛОВЕКА, Николая Викторовича, я, честно говоря, **подобных ответов** (даже на самые «коряво» поставленные вопросы) не слышал.

Порадовало заявление «ИЕРАРХА» о том, что ...не смотря ни на что, ПРИБОРЫ работают. Но «НЕ ПОРАДОВАЛО» то, что КТО-ТО (кто именно? Наверное, все же «ВЕЛИКИЙ» КТО-ТО) может повлиять на работу «СветЛов» (здесь, конечно, в памяти всплыл застенчивый образ НАТАЛИИ Бернхард. Напоминаю – «выключила, включила и снова выключила...», а Н. Левашов сразу «ВСЕ ВКЛЮЧИЛ» и теперь НИКТО НЕ ВЫКЛЮЧИТ?!) Что ЭТОТ КТО-ТО еще и МОЖЕТ ПОСТАВИТЬ ЧТО-ТО (это важно, потому что под слово «что-то» можно подвести любое понятие) – например, ГОРЯЧИЙ ЧАЙНИК, который таким образом (непременно) повлияет на работу Прибора (здесь по этому вопросу «Тресту» целесообразно провести семинар для ЧЛЕНОВ), тем более что «Иерарх» ответил «ДА». Слава БОГУ, что «Иерарх» САМ РЕШИЛ контролировать работу Программ «СветЛ» (она ведь оставалась «безконтрольной» столько времени), так как НЕ ОЧЕНЬ ДОВЕРЯЕТ ЧЛЕНАМ, которые УМЕЮТ ЭТО ДЕЛАТЬ (здесь «Трест» сыграл НА ОПЕРЕЖЕНИЕ. Он успел «ОТОБРАТЬ ЧЛЕНОВ», «НАУЧИТЬ ЧЛЕНОВ» и «ПРЕДЛОЖИТЬ ЧЛЕНОВ». Жаль, что «НЕ ПРОКАТИЛО», но НЕ будем забывать – «ГОТОВЫЕ ЧЛЕНЫ ЕСТЬ», а если есть, значит, применение им, ЧЛЕНАМ, найдено будет НЕПРЕМЕННО). «Иерарх» здесь поступил не осмотрительно.

И комментарии относительно «включения» и «выключения».

Какие Генераторы кто «включил» и кто что «выключил»? Зачем выключил, а потом включил? Все это для непосвященных осталось загадкой.

А «Иерарх», «утомленный битвой» с «недобитыми» Паразитами, которые и умудряются еще УПРАВЛЯТЬ (тоже в перерывах между боями), разъяснений на этот счет НЕ ДАЛ. ДАЖЕ НЕ ПОПРОСИЛ в опубликованном тексте поставить точки, чтобы со временем эти точки – открыть.

Чтобы закончить с этим ЭПОХАЛЬНЫМ событием для полноты понимания нужно здесь еще добавить один важный штрих. Очень ВАЖНЫЙ ШТРИХ, который НЕ МОГ НЕ спланировать «ТРЕСТ», развивая свою перспективу.

[20:16:39] <Вопрос> Как часто необходимо налаживать контакт с Вами, чтобы Вы были информированы обо всем и могли контролировать наши действия и ситуацию?

[20:19:34] <ОТВЕТ> С руководством по необходимости, с участниками не чаще одного раза в 2 месяца.

Это важное положение в «договоренностях», потому что ВСЕ, что теперь делается и будет делаться, будет делаться «ОТ ИМЕНИ» Н. ЛЕВАШОВА И ПО «ДОГОВОРЕННОСТИ»(!!!) с НИМ. **Вот так! Не больше и не меньше.**

Про «снятие блокировок» уже сказано. Действо состоялось и «Процесс пошел...»

После «Опубликования» и «широкого освещения» (доступной прессе) результатов «УСПЕШНО ПРОВЕДЕННОГО» (мягко назовем) «мероприятия» со статьями, «оздоровительными роликами», рассказами очевидцев и поздравлениями от ЧЛЕНОВ участников – ЧЛЕНАМ ИЗБРАННЫМ, «Верховная ЖРИЦА» с утра, посмотрев на свое УВЯДАЮЩЕЕ ЛИЦО (об этом позднее), окрыленная «БЛИЗОСТЬЮ» с «САМИМ...» и, вспомнив, что получила подтверждение от САМОГО, что «СТОПОРА СНЯТЫ...», попив чайку и придав лицу «СКОРБНЫЙ ВИД», позвонила домой **ВАЛЕНТИНЕ ПЕТРОВНЕ, МАМЕ Н. ЛЕВАШОВА...**

Она сообщила ей, МАМЕ, что у НЕЕ, АНШУКОВОЙ НАДЕЖДЫ ЯКОВЛЕВНЫ, появилась «уникальная» возможность связи с НИКОЛАЕМ. Что это он, НИКОЛАЙ, САМ «вышел» НА НЕЕ. ЧТО они ВМЕСТЕ провели СОБОР. ЧТО ВСЕ ПРОШЛО ХОРОШО и что «НИКОЛАЙ теперь на «СВЯЗИ ПО ВЫЗОВУ...» Если Валентине Петровне ТРЕБУЕТСЯ «ПООБЩАТЬСЯ с СЫНОМ или ПЕРЕДАТЬ ЧТО-ТО ему НА «САМЫЙ ВЕРХ» (предел верха указан не был), ОНА,

НОВЫЙ РУКОВОДИТЕЛЬ «ДВИЖЕНИЯ» (название выговаривается с первого раза с трудом), готова ПОСОДЕЙСТВОВАТЬ... Расчет был прост. Обращение подобного типа к ПОЖИЛОЙ матери, потерявшей любимого сына, должно было бы (по мнению «ЖРИЦЫ» да еще и «без стопоров») «растрогать» ВАЛЕНТИНУ ПЕТРОВНУ. И Валентина Петровна, конечно же (по расчетам «без стопоров»), должна была бы с БЛАГОДАРНОСТЬЮ воспользоваться ЭТИМ. Как потом (если бы в рамках этого сценария все произошло) все это было бы использовано и «ЖРИЦЕЙ», и «ТРЕСТОМ», наверное, объяснять НЕ НУЖНО. Но произошло совершенно ПРОТИВОПОЛОЖНОЕ.

Русская женщина, мать Николая ЛЕВАШОВА, находясь в тяжелом положении после гибели сына, читающая и слушающая все потоки грязи, вылитые за последнее время на нее, ее второго сына, их семью, всех тех друзей НИКОЛАЯ, которых она знала и... (остальное даже перечислять противно) ДОСТОЙНЕЙШИМ ОБРАЗОМ, как подобает и МАТЕРИ и просто ЗДРАВОМЫСЛЯЩЕМУ человеку, ДАЛА достойнейший ответ этой НОВОЯВЛЕННОЙ ПРЕДВОДИТЕЛЬНИЦЕ и ЕЕ ЧЛЕНАМ. Сказано было НЕ МНОГО, но МЕТКО, ЦЕЛЬНО И «ПО-РУССКИ». Были (коротко) перечислены «ВСЕ ЗАСЛУГИ» звонившей. Четко ОПРЕДЕЛЕНА ЕЕ роль во всем том, что ПРОИЗОШЛО ПОСЛЕ СМЕРТИ НИКОЛАЯ, даны оценки ее, Н. АНШУКОВОЙ, сотоварищам и была дана СПРАВЕДЛИВАЯ ОЦЕНКА «спектакля», проведенного 01 декабря 2012 года. «Как же ВЫ, для которой НИКОЛАЙ сделал так много, с которым Вы были ВМЕСТЕ так долго, могли дойти до такой НИЗОСТИ И ПОДЛОСТИ, чтобы так ПРЕДАТЬ и ОБЛИТЬ ГРЯЗЬЮ и НИКОЛАЯ, и ВСЕ ТО, ЧТО ОН СДЕЛАЛ ДЛЯ ЛЮДЕЙ?»... «...НЕ звоните МНЕ БОЛЬШЕ – НИКОГДА!» – сказала МАТЬ НИКОЛАЯ и БРОСИЛА ТРУБКУ... (Комментарии излишни).

Уверен, что мало кто, даже из «ТРЕСТА», присутствовал при этом разговоре. НУ, А ТО, что ЭТОТ НЕУДАВШИЙСЯ «АКТ» был СОКРЫТ, в ЭТОМ СОМНЕНИЯ НЕТ. НАМ ПОПУСТИЛО ОТКРЫТЬ ЭТО ДЛЯ ВАШЕГО ПОЛНОГО ПОНИМАНИЯ, с КЕМ «ДВИЖЕНЦЫ» имели и СЕГОДНЯ ИМЕЮТ ДЕЛО.

Теперь, собственно, О ПЛАНЕ «ТРЕСТА» (читай – ЗАМЫСЕЛ Н. АНШУКОВОЙ).

Все просто. Проведен ПРЯМОЙ «сеанс связи» с «ВЕЛИКИМ ИЕРАРХОМ» (кстати, идентификация личности проведена была «НЕУБЕДИТЕЛЬНО»). Из зала были «робкие» возгласы некоторых «ОБУЧЕННО-ВИДЯЩИХ ЧЛЕНОВ», которые со слезами на глазах «убеждали» всех, что «ОНИ ВИДЯТ!..» Одни видели «Николая» улыбающегося. Другие видели «Николая, который держит за руку Светлану». Третьи «двоечники» ничего НЕ ВИДЕЛИ, но верили, что уж на очередном сеансе – точно увидят. Но никто из «видящих», почему-то, не рассказал, а в чем же ПРЕДСТАЛИ персонажи? **Что «там» НОСЯТ?** Туники (конечно же, белого цвета) или русские расписные рубахи? А Светлана – в сарафане? Или в чем-то от «КАРДЕНА» (он ушел из жизни до НИКОЛАЯ и, наверное, открыл там свой салон). А **НИМБЫ** (обязательная атрибутика в таких действиях) **БЫЛИ?**

Так вот. Проведен «сеанс связи». «Указания и распоряжения (все, которые по плану) получены». Теперь пишем «Грозное письмо» Ф. Шкрудневу и ставим его ПЕРЕД фактом ПРЯМОГО ПОРУЧЕНИЯ «ВЕЛИКОГО» – «ОЗНАКОМИТЬ, НАУЧИТЬ И ПЕРЕДАТЬ!» обсуждению сие не подлежит. Для ГРОЗНОСТИ и ВЕСОМОСТИ – две подписи (ПО ПОРУЧЕНИЮ «ТРЕСТА»). Первая – ВТОРОГО УРОВНЯ (уже страшно) – Д. **КИРДЯШКИН** и для **УБЕДИТЕЛЬНОСТИ** на втором месте – **Ответственный секретарь** – Н. АНШУКОВА (скромно, НО ВЕСОМО).

Расчет такой – Ф. Шкруднев «проникся, испугался» и «ПОБЕЖАЛ» отдавать, знакомить и передавать ЧЛЕНАМ. Мало того, все «ПЕРЕВЕЗЕТ в Москву», «ЧЛЕНОВ научит и ОБУЧИТ». А если «заартачится»? (заартачится – отключим газ).

А если (мягко говоря) НЕ СОГЛАСИТСЯ? И это подходит. **Это даже ЛУЧШЕ!** Тогда на очередном сеансе (а теперь массовость НЕ НУЖНА. Теперь – ПО ВЫЗОВУ) ВЫЗЫВАЕМ «Иерарха» на связь и докладываем: «По вашему поручению проведена работа со Ф. Шкрудневым! Сопrotивляется. ПОДТВЕРЖДАЕМ (в чем лично убедились) – ЕМУ нужны деньги и власть. Подтверждаем – им управляют ПАРАЗИТЫ. Предлагаем – ВСЕ У НЕГО ЗАБРАТЬ. И ВСЕ ЭТО (можно без документов и бумаг), главное – ЭТО ПЕРЕНЕСТИ К НАМ, ЧЛЕНАМ, как и договаривались. И МЫ, ЧЛЕНЫ (Н. АНШУКОВА НАМ ПОМОЖЕТ), все теперь будем ДЕЛАТЬ САМИ. На планшетники ставить, потом генерировать, проверять и испытывать,

смазывать и заряжать. САЙТ НОВЫЙ УЖЕ ПОЧТИ ГОТОВ. Мы туда ВСЕХ, кто еще не успел (читай – кого умышленно не проинформировали или «отвадили») на сайт ТЕХНИЧЕСКОЙ ПОДДЕРЖКИ прийти, загоним. Бумаги НАРИСУЕМ (это отработано) и через ИП «понесем в НАРОД» (как народовольцы). «СОГЛАСЕН» – скажет «Иерарх». «СЕЙЧАС И ПЕРЕНЕСУ». Куда поставить ВАМ, НАДЕЖДА ЯКОВЛЕВНА, под стол (чтобы не украли)?»

На следующий день во ВСЕХ СРЕДСТВАХ «МАССОВОГО ЧЛЕНСТВА» будет опубликован «ОТЧЕТ О ВСТРЕЧЕ» (по вызову) и объявлено, что с СЕГО МОМЕНТА – «ЭТО ДОСТОЯНИЕ НАРОДА» (точно так же, как ГАЗПРОМ). Ну, а если Ф.ШКРУДНЕВ после этого продолжит «выпуск» Приборов, МЫ-то его так «поливать будем, что ЕМУ МАЛО НЕ ПОКАЖЕТСЯ!» (благо ОПЫТ УЖЕ ЕСТЬ, И НЕМАЛЫЙ). Жаль, маму Н. Левашова, уговорить НЕ УДАЛОСЬ. Это был бы «СИЛЬНЫЙ КОЗЫРЬ». В подтверждение этого (все письма публиковать не буду) приведу последнее, которое получил два дня назад.

Федор Дмитриевич!

Ваш помощник, Каленюк А., с кем Вы рекомендовали контактировать по исполнению поручений Н. В. Левашова, а именно: ознакомления участников Движения «ВЗВ» с изменениями в работе Генераторов, в части изменений в матрице генерации и тиражирования самих Генераторов в соответствии с развитием Программ «СветЛ», а также предоставления пакета документов, подтверждающих использование Технологий Н. В. Левашова в приборах «СветЛ», в том числе сертификаты.

Каленюк А., по-видимому, **невнимательно изучил поручение, направленное Вам в виде ответов Н. В. Левашова участникам Движения на Соборе 1 декабря.**

Каленюк А. в целях затягивания исполнения поручения Н. В. Левашова поставил свои **личные** условия, а именно:

- Во-первых, ознакомление с данной процедурой лично Н. Я. Аншуковой, без должного участия других участников Движения.
- Во-вторых, обеспечение рекламы сайта svetl.org, не относящегося к РОД «ВЗВ».

- В-третьих, передача результатов медицинского теста НП «РНТО».

В дополнение по третьему пункту сообщаем, что Н. В. Левашов лично поручал проведение медицинского теста Н. Я. Аншуковой для дальнейшего написания статьи, в связи с чем, с частью тестируемых была договоренность на предмет подтверждения ими объективности происходящих изменений в системах организма при применении Приборов «СветЛ».

Предоставление результатов медицинского теста, как запросил Ваш помощник А. Каленюк, обусловлено чисто коммерческой целью, что не отвечает задачам, поставленным Н. В. Левашовым перед Движением «ВЗВ», о массовом распространении Приборов «СветЛ» населению.

Ваши действия, надеемся, будут соответствовать сути изложенного.

Координатор II-ого уровня Москвы и МО Д. К. Кирдяшкин.

Ответственный секретарь РОД «ВЗВ» Н. Я. Аншукова.

15.12.2012 г.

Но и это еще не все. Мы забыли, что ОСТАЛСЯ БЕЛЫЙ экран, который был использован «Трестом» на «СХОДНЯКЕ» (Сходняк – короткое название мероприятия, проведенного 01.12.2012 г. в «сокрытом месте» во избежание возможного воздействия на это мероприятие средствами, применяемыми ПАРАЗИТАМИ в подобных случаях). Остались провода и компьютер, а также купленный (по случаю), почти новый проектор. Добро, которое может приносить в «ОБЩАК» «БАБЛО», должно быть использовано. Поэтому спланировано в ближайшее время ОБЪЯВИТЬ О ТОМ, что на «очередной» «ВСТРЕЧЕ «ИЕРАРХА» с узким кругом ЧЛЕНОВ (на той встрече, где ВСЕ ОТБЕРУТ И ПЕРЕСТАВЯТ), принято ЕЩЕ одно СУДЬБОНОСНОЕ РЕШЕНИЕ: *«ДОРОГИЕ ЧЛЕНЫ И ПРИМКНУВШИЕ К ЧЛЕНАМ СООТЕЧЕСТВЕННИКИ ближнего и дальнего ЗАРУБЕЖЬЯ!»* – объявит ВСЕМ, нет, не КИРДЯШКИН и даже НЕ МОСЬКИН, объявит САМА «ЖРИЦА без СТОПОРОВ». *«Николай Викторович, несмотря на занятость в БОРЬБЕ С ПАРАЗИТАМИ (не всех еще перебил), нашел время для «ПРОДОЛЖЕНИЯ ВСТРЕЧ С ЧИТАТЕЛЯМИ», на которых, конечно,*

«будет снимать СТОПОРА И БЛОКИРОВКИ» (кому как повезет) у присутствующих в зале! Прямой контакт есть, кто увидит, тот увидит, кто услышит, тот услышит, а кто НЕ УВИДИТ И НЕ УСЛЫШИТ – мы расскажем и покажем. Входной билет – 300 рублей (ближе к экрану – подороже). В фойе – продажа книг, «экстрактов» и «Приборов» по технологиям Русского Ученого. Имеются КОШЕРНЫЕ экземпляры, но это ПО ПРЕДВАРИТЕЛЬНЫМ ЗАКАЗАМ!»

И теперь **ВСЕ ВСТАЛО НА МЕСТО**. И «СХОДНЯК» оправдан, и «ТРЕСТ» ПРАВИТ, и «Жрица» царствует с «ОБЩАКОМ» (обязательный атрибут Жриц, особенно со снятыми стопорами, и желательно, чтобы «общак» был полным), и ИП работают, и ВСЕ – ДЛЯ НАРОДА. А кто НЕ СОГЛАСЕН – «отключим газ».

Весело, конечно, если бы НЕ БЫЛО ТАК ГРУСТНО. Неужели НИкто этого не понимал и не понимает? Неужели ВСЕ СТАРАНИЯ Николая ЛЕВАШОВА относительно людей в Движении были НАПРАСНЫ? Нет! Я этому **НЕ ВЕРЮ**. Я верю в **СИЛЬНЫЕ РЕГИОНЫ РОССИИ**. Я **ВЕРЮ** в людей, которые **живут и работают в этих регионах**. Возможно, они где-то растерялись от произошедшего. Возможно, они растерялись от **НАГЛОСТИ, ПОДЛОСТИ** и непонимания происходящего. Я очень хочу, чтобы это **ПОВЕСТВОВАНИЕ** (эссе) оказалось неким детонатором для их **МОЗГа**. Уверен, **ВСЕ вы задумаетесь** еще раз и сделаете выводы **САМИ**. У ВАС впереди – целая **ЖИЗНЬ**. И не дайте испортить ее **кучке НЕГОДЯЕВ, ВОРОВ и ИНТРИГАНОВ**, какими бы словами, одеждами и помыслами они **НИ ПРИКРЫВАЛИСЬ**.

Нужно соблюсти ПРИЛИЧИЯ и ОТВЕТИТЬ на ПРИСЛАННЫЕ ПИСЬМА.

Все те **ДЕЯТЕЛИ** «особого толка» (упомянутые выше координаторы и Ответственные Секретари), которые **уже пытались и пытаются сейчас** через **ВЫДУМАННЫЕ ИСТОРИИ** якобы на «ОСНОВЕ НОВЫХ ЗНАНИЙ», «ЛИЧНОЙ ПРЕДАННОСТИ» **Николаю Левашову**, «верности» его заветам, которые «являются правыми и (или) левыми руками» **РУССКОГО УЧЕНОГО**, «причислить и довести себя» до уровня **какой-то особой ИЗБРАННОСТИ** относительно других, глубоко ошибаются в **планах ДОБРЫХ** к ним **намерений** со стороны «РНТО», в таковой избирательности.

Ибо это всего лишь явление **УЗКО ПРОФИЛЬНОГО ВЕЩНОГО ПРИМЕНЕНИЯ**, как любой иной не универсальный **ПРЕДМЕТ ВРЕМЕННОГО ПОЛЬЗОВАНИЯ**. Предмет не вечен, им **ПОПОЛЬЗОВАЛИСЬ и ВЫКИНУЛИ** за ненадобностью. Не дожидаясь истечения срока годности!

А все остальное – это **ЭМОЦИИ**, былые воспоминания и путаница между «наделенными способностями» и «придуманными» (в силу отсутствия или изъятия **МОЗГОВОЙ** деятельности) функциями и не существующей реальностью. Именно **ЭТО** в первую очередь и следует учитывать **ВСЕМ ЭТИМ «ИССЛЕДОВАТЕЛЯМ» и «ЭКСПЕРТАМ»** в области **применения и познания Технологий Н. В. ЛЕВАШОВА**.

Вы, так называемые руководители Движения, «встали на путь совершения **ПРЕСТУПЛЕНИЯ** против людей». Это нельзя назвать «аферой», «мошенничеством», нет. Это именно **ПРЕСТУПЛЕНИЕ**, которое допустить нельзя. В свое время Николай Левашов говорил мне, что *«нельзя наносить удар, даже если враг уже развернул ствол в твоём направлении и положил палец на спусковой крючок»*. *«До того момента, пока ВРАГ не начал нажимать на крючок, – говорил Николай Викторович, – оставьте ЕМУ (врагу) возможность ОДУМАТЬСЯ. Но когда увидите, что палец все же начинает ЖАТЬ на курок, вот тут и БЕЙТЕ»*. Сейчас **ПАЛЕЦ** этих «**ИССЛЕДОВАТЕЛЕЙ**» и «**Опознавателей Технологий**» **ПОКА НА СПУСКОВОМ КРЮЧКЕ**. У них осталась еще **ВОЗМОЖНОСТЬ ОСТАНОВИТЬСЯ И ОДУМАТЬСЯ**. **ПУСТЬ** это **БУДЕТ ИХ ВЫБОР СО ВСЕМИ ВЫТЕКАЮЩИМИ** для них **ПОСЛЕДСТВИЯМИ**.

В чем был замысел написания этого материала. В **ПОСЛЕДНЕМ ПРЕДУПРЕЖДЕНИИ** о **НЕДОПУСТИМОСТИ** всего того, что **ИМИ БЫЛО ЗАДУМАНО** и **ЧТО НАЧАЛО ВОПЛОЩАТЬСЯ**. Именно здесь и сейчас хочу **ПРОИНФОРМИРОВАТЬ ВСЕХ** о том, что **НА СЕГОДНЯШНИЙ** день некоторые из **САМЫХ АКТИВНЫХ** участников и «планировщиков» **ВСЕХ** вышеперечисленных (и не только) событий **УЖЕ понесли заслуженное НАКАЗАНИЕ**. Они знают об этом. Судьба их такая же, какой была судьба генерала Петрова. Я об этом Руководительницу предупредил. **Выводы не сделаны**. Информация была извращена. Сегодня еще **НЕ ВСЕ** (потому что это **ТЩАТЕЛЬНО** скрывается) **ПОНИМАЮТ ЭТО**. Современная медицина на уровне «патологоанатомов» их **НЕ СПАСЕТ**. Приборы

«СветЛ», которые у них на руках, тоже НЕ СПАСУТ (как бы этого НИ ХОТЕЛОСЬ). ПРИБОРЫ **ИМЕННО У ЭТИХ** «экспериментаторов» просто НЕ РАБОТАЮТ (перед включением нужно ВНИМАТЕЛЬНО читать ИНСТРУКЦИЮ и, желательно, КНИГИ Н. В. ЛЕВАШОВА). Есть ли у **НИХ шанс? ЕСТЬ!** И ОНИ ЗНАЮТ, КУДА И К КОМУ обратиться, ПОКА НЕ ПОЗДНО (читай ИНСТРУКЦИЮ ВНИМАТЕЛЬНО). В этом случае – **ОТКАЗА НЕ БУДЕТ. ВСЕ ОСТАЛЬНОЕ – ВЫШЕИЗЛОЖЕНО.**

Послесловие или что уже сделано

В середине декабря 2012 года начала работу Компания «СЛН» ТЕХНОЛОГИИ», которая сегодня занимается ВОПЛОЩЕНИЕМ В ЖИЗНЬ Технологий Николая Левашова (и не только). Это исконно Русские Технологии. Многие из которых появились и увидели свет благодаря неустанной работе Великого Русского Ученого – НИКОЛАЯ ВИКТОРОВИЧА ЛЕВАШОВА. Уже сегодня начато «воплощение в жизнь» ПРОЕКТОВ под общим названием «ПРОГРАММЫ «СветЛ». Другие ПРОГРАММЫ И ПРОЕКТЫ (мы надеемся) начнут свое воплощение «в обозримом будущем». Заканчиваются испытания (получение разрешительной документации и всего сопутствующего) к нескольким **НОВЫМ разработкам** (в части оздоровления людей), которые успел «одобрить» и «благословить» Н. В. Левашов еще **ПРИ ЖИЗНИ**. Что это за «Приборы», как они работают, какую приносят **ПОЛЬЗУ** людям и как они будут «поступать» к людям, – сказано будет **СВОЕВРЕМЕННО**. ВСЕ, что сегодня связано с Прибором (продолжаются **СОБСТВЕННЫЕ** исследования и испытания в связи с **СОКРЫТЫМИ** результатами испытаний, не по нашей вине), **ПЕРЕДАНО** к ПРОИЗВОДСТВУ (со всей документацией) в **КОРПОРАЦИЮ «СЛН»**. Это больше **НЕ ПОДЛЕЖИТ** обсуждению, **НИ НА КАКОМ УРОВНЕ**. «Русское Научно-Техническое Общество» оставило за собой **КОНТРОЛЬ НАД ПРОИЗВОДСТВОМ**, над ведением **СТАТИСТИКИ**, результатами **ОЗДОРОВЛЕНИЯ** и помощи в распространении Приборов. То же самое будет и с другими **Технологиями** и **ПРИБОРАМИ**.

«РНТО» считает **ЦЕЛЕСООБРАЗНЫМ** привлечь к «разворачивающейся ПРОГРАММЕ «ПРОБУЖДЕНИЕ РОССИИ» (одобренной и УТВЕРЖДЕННОЙ Н. В. Левашовым в конце марта 2012 года, где **ГЛАВНЫМ** исполнителем ПРОГРАММЫ является «РНТО») **ВСЕХ** (на сегодня «уволенных» и НЕ уволенных, разогнанных и пр.) **Участников Движения «РОД ВЗВ»** (не путать с вновь образованным и НЕ ВЫГОВАРИВАЕМЫМ «чем-то») на условиях региональной договоренности (взаимовыгодные условия обеих договаривающихся сторон), а также **ОТДЕЛЬНЫХ** участников

Движения, по их желанию. Вся связь на сегодняшний день осуществляется через сайт «Технической Поддержки»: <http://svetl.org/>

«РНТО» также готово оказать ПОСИЛЬНУЮ помощь ВСЕМ Участникам Движения (выгнанным и не выгнанным), не ВСТУПИВШИМ в НОВУЮ (непонятно какую) структуру по созданию (условное название) Координационного (временно – рабочего, суть НЕ В НАЗВАНИИ) Центра (на базе Санкт-Петербургского или Архангельского ОТДЕЛЕНИЯ «РОД ВЗВ») для ВРЕМЕННОЙ координации Региональной Деятельности Движения до ПОДГОТОВЛЕННОГО в будущем СОБОРА, цель которого – новая стратегия, система управления (было предложено выше) и ВОССТАНОВЛЕНИЕ полнокровной деятельности Движения при условии получения в адрес «РНТО» ПИСЕМ (НЕ МЕНЕЕ 5) от региональных ОРГАНИЗАЦИЙ.

«РНТО» еще раз подчеркивает, что «НЕ БУДЕТ принимать УЧАСТИЕ» ни в коллективном, ни в персональном Членстве в Движении «РОД ВЗВ». «Помощь окажем всегда и в любом вопросе – так как делаем ОДНО ДЕЛО».

Надеюсь, что ВСЯ ВЫШЕИЗЛОЖЕННАЯ информация будет ПРИНЯТА к осмыслению (если остался МОЗГ), конструктивному обсуждению и ВЫВОДАМ (в первую очередь, для себя).

Визг, вопли и стоны, обвинения в «клевете и «подтасовке фактов», разборки на «Конференциях» (любого уровня вплоть ДО МЕЖДУНАРОДНЫХ), суждения на сей счет Магистров, Координаторов, «ответственных и прочих СЕКРЕТАРЕЙ», а также «Великой и Непогрешимой», «Треста» (коллективное) и отдельных лиц, типа Моськина, – НЕ ПРИНИМАЮТСЯ, НЕ УЧИТЫВАЮТСЯ и НА ПРОИСТЕКАЮЩИЕ ПРОЦЕССЫ (как бы кто ни хотел) ВЛИЯТЬ НЕ МОГУТ.

Благодарности!

Хочу **ВЫРАЗИТЬ** искреннюю **Благодарность** моим **СоРатникам, товарищам и друзьям**, как в Отечестве, так и в Зарубежье (Англия, Ватикан, Греция, Испания, Канада, Германия, Малайзия, Мальта, Украина, США, Созвездие ОРИОН), которые предоставили мне достаточно информации, чтобы написать этот материал (и не только), проясняющий и разъясняющий происходившие и происходящие **ПРОЦЕССЫ**. Искренняя **Благодарность** **МАМЕ** Николая Викторовича **Валентине Петровне** и **БРАТУ Владимиру** за их мужество и истинно **РОДОВОЕ, РУССКОЕ ПОВЕДЕНИЕ**, а также Полномочному Представителю «РНТО» в ЦФО РФ **Александру Каленюку**, который вел переговорный процесс (в настоящее время прекращенный за ненадобностью) с «ТРЕСТОМ», «Великой Жрицей», координатором Кирдяшкиным (с **МОСЬКИНЫМ** – не вел, в силу недоступности оногo).

Целесообразно **привести выписки из СЛОВАРЯ** (доступен для понимания **среднеразвитого МОЗГа**) для **наилучшего восприятия, изложенного в представленном тексте, рекомендован организаторам и участникам «ТРЕСТА» и Руководству.**

Авторитет члена социальной группы – степень власти или степень доверия к информации от члена социальной группы, которая используется для управления всей группы.

Бес(3)корыстие – передача своих ресурсов другому объекту для улучшения его критерия без ожидания полезных ресурсов от него в ответ.

Болезнь – изменение структуры системы, создавшее алгоритм, ухудшивший ее критерий.

Борьба – взаимодействие объектов, при котором каждый, затрачивая свои ресурсы для улучшения своего критерия, ухудшает критерий другого объекта.

Верить – применять информацию для управления, не анализируя ее своим интеллектом (чем больше различных «верований» во что-либо, тем меньше развитие интеллекта).

Власть – владение ресурсами.

Возмездие – ответные действия данного объекта другому объекту, ухудшающие его критерий больше, чем им был ухудшен критерий данного объекта ранее.

Выражение своего мнения – информирование других о своей точке зрения на что-либо без вопросов об этом.

Грамотный – много знающий и умеющий применять свои знания.

Гордость – улучшение критерия члена социальной группы от результатов его действий, улучшивших критерии других членов этой группы.

Доказательство – цепь не ложных алгоритмов получения результата из исходных данных.

Достоверная информация – информация, не требующая проверки при ее применении.

Жадность – действия без личных ограничений в приобретении благ для себя.

Жалость – информация, созданная в социуме, ухудшающая его критерий, от информации об ухудшении критериев у других.

Истина – корректная информация, которая не требует проверки фактов на отрезке времени $[T_0-n, T_0]$ и прогнозов на отрезке времени $[T, T)+m]$, где $T_0-n < T < T)+m(T)=0$.

Измена – нарушение принятых ранее обязательств, ухудшившее критерии других.

Изменять параметр – действовать так, чтобы величина (значение) параметра в T . отличалась от величины (значения) параметра в T_i+n , где $n > 0$.

Измерить параметр – действиями узнать величину параметра.

Комплекс – несколько связанных алгоритмами блоков (с несовпадающими функциями) для реализации общего для них предназначения.

Обвинить кого-либо – информировать кого-либо о его действиях, выполненных им вне существующих ограничений, что ухудшило чей-либо критерий.

Обман – ложная информация о текущей ситуации или ложный прогноз.

Обманные действия – действия по созданию ложной информации.

Ошибочные действия – действия, в результате которых цель не достигается.

Ошибка – величина несовпадения результата действий с целью при окончании действий.

Понимание – наличие причинно-следственных связей алгоритмов от окончательного результата до исходной причины (первопричины).

Привычка действий – применение алгоритма для действий (при их повторении), созданного прошлыми аналогичными действиями, что уменьшает затраты ресурсов на создание алгоритма аналогичных действий и на контроль за ними.

Проверять информацию – сравнивать новую информацию с существующей информацией, или с моделируемым прогнозом (алгоритмически вычисляемым).

Решение найденное – алгоритм вычислений с получением нужного результата.

Решение задачи (проблемы) – создание алгоритмов достижения цели.

Решительные действия – действия без промедления с увеличенным расходом ресурсов.

Риск – действия по достижению цели при существовании информации об опасности.

Род – группа видов, которые имеют несколько одинаковых признаков.

Свобода – наличие выбора с реализацией выбранного.

Сущность – главный комплекс параметров и их связи.

Счастье – эмоция человека от достижения им цели и/или при непрогнозируемом улучшении его критерия.

Технология(-и) – способ (алгоритм) создания чего-либо.

Терпение – многократные попытки достижения цели при постоянных неудачах.

Точка зрения – единственный ответ на вопрос.

Трансляция сигнала по связям элементов модели – переход сигнала с выхода одного из элементов модели на входы других ее элементов.

Труд – расходование социумом своих ресурсов: времени и энергии для создания продукции.

Убеждать – последовательно предлагать корректный алгоритм управления.

Углубление разногласия – увеличение числа не совпадающих точек зрения.

Угроза – информация об ухудшении критерия при сохранении принятого управления.

Удача – не прогнозируемое улучшение критерия.

Удовлетворение – улучшение критерия от совпадения результатов действий прогнозу этих результатов.

Удовольствие – улучшение критерия от «приближения» текущей ситуации к желаемой.

Умный человек – человек, умеющий корректно анализировать и прогнозировать, применяя для этого не только существующие теории, но и новые, созданные им, гипотезы.

Уничтожать – действовать для ликвидации.

Упорство – многократные попытки достижения цели, с изменением алгоритмов достижения.

Упрямство – многократные попытки достижения цели одними и теми же алгоритмами управления, при наличии других алгоритмов.

Учить – передавать другим информацию и навыки, применение которых улучшит их критерий.

Фальшивка – документальный или материальный обман.

Цель – ситуация и/или норматив критерия, на определенный момент времени.

Частота – параметр, величина которого равна обратной числовой величине периода.

Эволюция – изменения критерия (объекта) с постоянной скоростью.

Эвристика – создание гипотез без эксперимента или математических вычислений.

Эгоизм – такое взаимодействие с другими, при котором желание брать ресурсы у других больше желания отдавать им свои ресурсы взамен полученных ресурсов.

Эксперимент – деятельность по выявлению алгоритмов влияния причин на следствия.

Являться – существовать в определенный интервал времени ΔT .

И последнее — в связи с игнорированием просьбы «быть СКРОМНЕЕ» в подписании документов, пришедших в последнее время на мой адрес, вынужден представиться **как автор** (что и делаю с удовольствием).

Почитатель – Н. А. Морозова, А. М. Хатыбова, Н. В. Левашова (фамилии расположены по мере «ухода» этих людей из жизни) – **ВЫДАЮЩИХСЯ РУССКИХ УЧЕНЫХ, и Других...** (о которых СЕЙЧАС в силу определенных проистекающих процессов говорить НЕ целесообразно и преждевременно).

Полномочный Представитель Президента РФ (1992–1999 гг.)
Действительный Государственный Советник Российской Федерации

Капитан 1 ранга запаса

(Командир атомной подводной лодки К-369)

Академик «Международной Академии Экологии Безопасности Человека и Природы» (МАНЭБ)

Академик «Санкт-Петербургской Инженерной Академии»

Председатель Президиума

«Русского Научно-Технического Общества»

Дилетант от Науки, Политики и Технологий

Санкт-Петербург

декабрь 2012 г.

P.S. На вопрос: «**А будет ли КОНЕЦ СВЕТА**, спланированный на **21.12.2012 г.?**..» мы уверенно отвечаем – «**ДА! БУДЕТ!**» Но только для тех, кто ЕГО для НАС С ВАМИ спланировал, начиная с «**0**» года Нашей эры (здесь нужно ВСЕМ НАМ сказать БОЛЬШОЕ СПАСИБО, в том числе и **Н. В. Левашову**).

Этот процесс уже идет и будет продолжен до своего ЛОГИЧЕСКОГО завершения. Он происходит НА ВАШИХ глазах.

В части касающейся это **выглядит так** – «в первую очередь будет уничтожен МОЗГ (Сущность вместе с носителем) у наркоманов, алкоголиков, преступный мир. Кстати, страсть к финансам признана одной из форм наркомании. Так как Власти приняли состояние пассивного выжидания, они будут заменены. Нежелание властей реально убрать наркоманию, алкоголизм, мздоимство, растление малолетних, ритуальные убийства и пр. **расценивается как соучастие**

и т. п.» Здесь осознанно упускаются вопросы, связанные с «коренными изменениями». В данный момент этот вопрос преждевременный, он будет актуален после того, как произойдут НЕКИЕ события. Относительно этих событий необходимо дать **КОНКРЕТНЫЕ рекомендации** для сегодняшних **ПОЛЬЗОВАТЕЛЕЙ Приборов «СветЛ»**.

Ночью, 23.12.2012 г., начиная с 23.30 (время МОСКОВСКОЕ, в регионах требуется корректировка с этим временем), **ВСЕ ПРИБОРЫ ДОЛЖНЫ БЫТЬ «ВКЛЮЧЕНЫ» НА «ПОСТОЯННУЮ РАБОТУ»** (включите как обычно, **МОЩНОСТЬ ВЫВЕДИТЕ** на 100 % и включите Прибор «в розетку – НА ЗАРЯДКУ»). Прибор, должен работать в **«ТАКОМ РЕЖИМЕ» до 2.30 (время Московское) 25.12.2012 г.** Ваше присутствие в «радиусе действия» Прибора – **Целесообразно**, но **НЕ КРИТИЧНО** (можно пойти на работу, в гости, в магазин, оставив прибор без Вашего присутствия). **После 25.12.2012 г.** продолжайте пользоваться Прибором в обычном режиме (если мощность была выставлена менее 100 %, приведите ее в то «комфортное» состояние, в котором работал Прибор).

Все подробности этого «Действа» (явления) будут **подробно изложены** позднее на сайте «Технической» поддержки Приборов «СветЛ». **Сегодня** эта информация **БУДЕТ ОПУБЛИКОВАНА НА САЙТЕ** для **ВСЕХ Пользователей**. **ПРОШУ ВСЕХ** Пользователей Приборов (и читателей этого материала в силу обстоятельств, изложенных в этом «ЭССЕ») – передайте **ВСЮ** эту информацию **«ПОЛЬЗОВАТЕЛЯМ ПРИБОРОВ»**, которые **ЕЩЕ** (по тем или **ИНЫМ** причинам) **НЕ ЗАРЕГИСТРИРОВАЛИСЬ** на сайте. Передайте информацию о **НЕОБХОДИМОСТИ СРОЧНОЙ РЕГИСТРАЦИИ и выполнении ДАННЫХ РЕКОМЕНДАЦИЙ**.

Для **наиболее любознательных** можно сегодня сообщить лишь то, что **СОБЫТИЯ, которые ПРОИЗОЙДУТ В ЭТОТ ПЕРИОД**, по своему значению для **ВСЕХ** обитателей нашей **ПЛАНЕТЫ** более **ЗНАЧИМЫ**, чем События, которые произошли в «0» году **НАШЕЙ ЭРЫ** (не путать с «Рождением» Христа Радомира). Остальные суждения по этому вопросу, в силу определенных **ПРИЧИН**, **пока не могут быть ПУБЛИЧНЫ**.

ВСЕГО ВАМ НАИЛУЧШЕГО!

21.12.2012 г.

Зазеркалье Зеркала Не Его Души (продолжение Исследования под названием «Зеркало не его души»)

*Памяти Светланы Левашовой – посвящаю.
Даже моя смерть принесет пользу, объединив
людей на борьбу за свое будущее, где нет места лжи
и подлости...*

Н. В. Левашов.



Рис. 1. Светлана и Николай Левашовы

Материалы, представленные здесь, позволяют осознать важную причинную истину, **сокрытую от людей умышленно**, для достижения заведомо спланированных Целей, **ведущих ИСПОЛНИТЕЛЕЙ** этих целей – в **НЕБЫТИЕ**, теперь уже **окончательно и бесповоротно**. Это был **ИХ выбор** и более НАС это **НЕ ИНТЕРЕСУЕТ**.

Прошло чуть менее года, после того, как была опубликована статья «Зеркало Не Его Души» – http://samlib.ru/s/shkrudnew_f_d/svetl.shtml и более не было никакого желания вспоминать упомянутые персонажи и их действия за этот период. Казалось, что **сказано ВСЕ**, и те, кому

вообще интересна эта тема, **получили достаточно информации для осмысления происходящего.** Тем более что есть задачи более значимые и актуальные.

Однако произошли события, не реагировать на которые я не вправе. Потому что это **УЖЕ сейчас** наносит непоправимый вред **ПАМЯТИ РУССКОГО УЧЕНОГО Н. В. ЛЕВАШОВА**, его неизмеримо **ОГРОМНОМУ** труду во БЛАГО людей и, особенно, тому «НАСЛЕДСТВУ», которое **ОН ОСТАВИЛ ВСЕМ НАМ.** Есть еще, правда, «**ОБЕЩАНИЯ**», данные публично, но почти все они уже выполнены и продолжают выполняться. Каждый день приходит множество писем с вопросами (в основном повторяющимися) именно по тем обещаниям, которые были озвучены, в том числе и в вышеуказанной статье. Поразительно то, что на большинство вопросов те, кто их задает, **могут самостоятельно найти ответы** и в публикациях на наших сайтах, и в **книгах Н. В. Левашова**, если, конечно, уметь их читать – не пролистывать и просматривать, а именно **ЧИТАТЬ И ПОЗНАВАТЬ ЧЕРЕЗ НИХ** окружающий НАС МИР. Чего собственно хотел и добивался Н. В. Левашов, создавая свои **ТВОРЕНИЯ для НАС!**



Рис. 2. Логотип сайта <http://www.razved.ca>

Понимая все это, мы начали проведение серии семинаров по городам России, используя различные формы донесения Знаний. И, как было обещано, начали и продолжаем свой рассказ (из раздела – обещанное к оглашению) в **СЕРИИ СТАТЕЙ «ЗНАНИЯ от На_Чала»**, излагая все подробно, а также о **Технологиях и Программах «СветЛ» и других Технологиях и Событиях**, происходящих сегодня у нас у всех **НА ВИДУ.**

О тех событиях, которые почему-то **НЕ МОГУТ** объяснить современная наука и «ученые» от этой самой современной науки. Мы

опубликовали и продолжаем публиковать ВСЕ результаты, связанные с использованием **Комплекса «СветЛ»**. Размещаем рассказы и статьи, которые пишут те, кто сегодня пользуется Комплексом, и те, кто **С БЛАГОДАРНОСТЬЮ** воздает должное **Н. В. Левашову** за **ЭТО**.

Мы продолжаем «подконтрольно» и в соответствии с **ПЛАНом**, утвержденным **Н. В. Левашовым** еще при **Жизни**, о котором я рассказывал, усовершенствовать как **САМ КОМПЛЕКС «СветЛ»**, так и другие носители **Генератора и Программ «СветЛ»**, о чем тоже рассказываем в наших статьях. Мы рассказываем, для **чего и почему мы это делаем**. Ведем учет «пожеланий» Пользователей и Участников Программ «СветЛ», прислушиваемся к их замечаниям и претензиям и **БЛАГОДАРНЫ** этим **УЧАСТНИКАМ** за это. Мы **окончательно определились с НОСИТЕЛЯМИ**. В **НАШИХ ПУБЛИКАЦИЯХ** все это **ПОДРОБНО ОПИСАНО И РАСПИСАНО**. **ПОЛУЧЕНЫ официальные разрешительные документы на все инновации** (и этому, конечно же, был бы искренне рад **Н. В. Левашов**). Можно много написать и описать, *но эта статья пишется совершенно по другому поводу*. Еще раз хочу подчеркнуть, что нам **совершенно неинтересно и безразлично**, чем занимаются **ВСЕ ПЕРСОНАЖИ**, упомянутые в статье «**Зеркало Не Его Души**», потому что даже какой-либо «реакции» с нашей стороны они **ВСЕ не достойны**. Для тех, кто не понимает, это **просто агония их Мозговой деятельности и не более того**. **НО** спланированный «**СПЕКТАКЛЬ**» еще не доигран до конца, и так как **НЕ мы** планировали этот «**СПЕКТАКЛЬ**» (не смог найти другого определения этому действию), он должен ими **ВСЕМИ быть ДОИГРАН до конца**. К сожалению (а скорее всего – к счастью), **ВСЕ** участники, как сейчас уже видно по прошествии более года, **ЭТОГО НЕ ПОНЯЛИ И НЕ ПОНИМАЮТ**. Собственно, на это **И БЫЛО РАССЧИТАНО ВЫДАЮЩИМСЯ РЕЖИССЕРОМ**, которого **МЫ ВСЕ С ВАМИ ЗНАЕМ**.

ВСЕ БЫЛО СПЛАНИРОВАНО, ПРОДУМАНО и УЧТЕНО перед **ЕГО УХОДОМ**, и **воплотилось, и продолжает воплощаться именно так, как ЭТО ДОЛЖНО БЫТЬ!** И не просто так было сказано **ПУБЛИЧНО**, на 40-й день **ВЕСТВОВАНИЯ**: «**ТРЕТИЙ ТОМ КНИГИ «Зеркало Моей Души» будет ДОПИСАН именно ВСЕМИ НАМИ...**» Тогда, да и сейчас, мало кто **ЭТО** слышал и понял. Мало кто слышал и **другое**, что было сказано. Но это уже **НЕ НАША**

ПРОБЛЕМА, а СЛУШАТЕЛЕЙ и так называемых ПРОчитателей (термин сейчас часто используется, и это радует автора). Конечно же, я понимаю, что в далекой и жаркой Испании с вожделием **ВСЕ МНОЙ** написанное ждут уже почти год. **ЖДУТ** два известных персонажа.

Один – это тот, кто всеми способами и средствами убеждал и продолжает убеждать всех **ВАС в своем Славянском происхождении**, упоминая родословную своего отца, «труженика» «украинца», и других родственников, и нещадно клеймя «еврейское закулисье». Тот, кто недавно опубликовал СВОЮ «выдающуюся» РАботу «Русская национальная идея», давая **ВСЕМ ВАМ** советы, где и как ее, **ИДЕЮ**, найти, сидя в Испании безвылазно и «зная **ВСЕ**», что происходит сейчас в **РОССИИ**. **ОН БОЛЬШЕ ВСЕХ и ГРОМЧЕ ВСЕХ кричит: «БЕЙ ЖИДОВ, СПАСАЙ РОССИЮ!»** Но мы же с **ВАМИ** знаем, кто **ТАКИЕ ЛОЗУНГИ КРИЧАЛ БОЛЬШЕ ВСЕХ И ГРОМЧЕ ВСЕХ! ЕЩЕ РАЗ ПОВТОРЮСЬ** и для **ПОЧИТАТЕЛЕЙ**, и для **СЛУШАТЕЛЕЙ ЭТОГО ПЕРСОНАЖА:**

ДОРОГИЕ слушатели! ПРОСТО ВОЗЬМИТЕ и ПРОАНАЛИЗИРУЙТЕ ВСЕГО ЛИШЬ два сайта, которые ведет ЭТОТ ИСПАНСКИЙ РУПОР – «РУАН» и «СОВЕТНИК». Это, конечно же, «тяжело», если Мозга нет, но это очень легко, если **ОН, МОЗГ, ПРИСУТСТВУЕТ.** И для **ВАС ВСЕ ВСТАНЕТ на свои места.** Вы наконец-то поймете – **КТО ЭТО, ЧТО ЭТО и ДЛЯ ЧЕГО ЭТО?!** Мало того, **ЭТО ИМЕННО ТОТ, КТО ПРОСТО ИЗГАДИЛ САЙТЫ Н. В. ЛЕВАШОВА. ТОТ, КТО НАНЕС МАКСИМАЛЬНЫЙ ВРЕД** (наверное, в благодарность за свое физическое излечение, в свое время) **ПАМЯТИ Н. В. Левашова.** Есть, конечно, и другие термины, но они **НЕ ПУБЛИЧНЫ.** Можно было бы **ДАВНО И ЛЕГКО «закончить все ЭТО»,** но **«СПЕКТАКЛЬ ЕЩЕ НЕ ДОИГРАН».**



Рис. 3. Дмитрий Байда

Второй персонаж (**ОНА**) менее значим, так как **ВСЮ ИНФОРМАЦИЮ** получает из рук **ПЕРВОГО ПЕРСОНАЖА**, который пишет ей ее же «**ПЛАМЕННЫЕ**» эфирные излияния, ровно в соответствии с изложенным в книге Н. В. Левашова «**Зеркало Моей Души**». Да и то, допускаются досадные промахи! Благо они знают, что **АУДИТОРИЯ ИХ СЛУШАТЕЛЕЙ** только «листала» книги Н. Левашова и то, через страницу. Поэтому, конечно же, у нас есть полное понимание того, что данная информация – это как «**масло в огонь**». Они, эти **ПЕРСОНАЖИ**, ее ждут уже почти год, постоянно провоцируя не только меня. **Другого-то не дано. Но я умышленно иду на это**, и те, кто прочитает написанное здесь, уверен, **все поймут правильно**.

О Движении...

Никакого Движения, созданного в свое время как «РОД ВЗВ» Н. В. Левашовым, возвращенного им и «ВЫПУЩЕННОГО В СВЕТ», БОЛЕЕ НЕТ! Это нужно признать как факт и принять как должное. Как бы прискорбно это ни было. Есть реалии Жизни и развития, которые видны и которые нужно признавать, чтобы двигаться вперед. Попытки создания новой структуры, с «НОВЫМ» руководством, регистрация этой структуры в форме «ООО» – ни к чему не привели. Более того, это и сыграло **ОСНОВНУЮ РОЛЬ «развала» Движения**. Остались региональные Центры (ничем не обеспеченные и не желающие взаимодействовать друг с другом). Лозунг «**ЗНАНИЯ Н. ЛЕВАШОВА – в МАССЫ!**» не сработал, потому что до сих пор, многие не могут понять – а что же нести в массы? **Знания?** (но для этого нужно хотя бы иметь представление об этих Знаниях), **Книги?** (но нужно их хотя бы **ЦЕНТРАЛИЗОВАНО** издавать и реализовывать, рассказывая ЛЮДЯМ, ЧТО ЭТО ЗА КНИГИ), **ТЕХНОЛОГИИ?** (но нужно понимать, что это за Технологии, для чего эти Технологии, как их ПРИМЕНИТЬ и где ПРИМЕНЯТЬ), «**ПРОДУКТЫ**» этих Технологий? (НО ЭТИ «ПРОДУКТЫ» почему-то оказались **ВНЕ ДВИЖЕНИЯ**, какие бы попытки со стороны «Руководства» (нынешнего), ни делались). Что же осталось? **А осталась ОЗЛОБЛЕННОСТЬ, личностные АМБИЦИИ и желание «ОТОБРАТЬ» и «РАЗДЕЛИТЬ».** Это уже было в истории неоднократно. Все мы знаем, чем это заканчивалось для желающих, но **ВЫВОДЫ** почему-то не делаются! Остались еще (правда, только у «**РУКОВОДЯЩЕГО СОСТАВА**», пофамильно перечислять не будем – **ВЫ ВСЕ** хорошо их знаете!) **ПОДЛОСТЬ, ЛОЖЬ И КЛЕВЕТА!**

А что же рядовые Члены? А рядовые вообще не понимают, что происходит в рядах, потому что **НЕ ПРИУЧЕНЫ БЫЛИ к САМОСТОЯТЕЛЬНОМУ ОСМЫСЛЕНИЮ** и все время ЖДАЛИ «**УКАЗАНИЙ СВЕРХУ**». НО указания продолжают идти и **ИЗ МОСКОВСКОГО ЦЕНТРА**, который «**ИНФОРМИРУЕТ**» ВСЕХ «О ТЕКУЩЕМ МОМЕНТЕ» ровно так, как нужно **НОВОМУ РУКОВОДИТЕЛЮ** (вернее, руководительнице) **из ИСПАНСКОГО ЦЕНТРА**, «подпертого» **ИЗМЫШЛЕНИЯМИ** О

ЖИЗНЕДЕЯТЕЛЬНОСТИ Н. В. Левашова» (В рассказах «друзей») и в нравоучениях о том, как **НУЖНО** «сплотиться» и **НЕСТИ** в массы (что нести – до сих пор **НЕПОНЯТНО**). Все остальные **ВСПЛЕСКИ** активности в регионах не приветствуются или просто «перетягиваются» от одного (Московского) центра к другому (Испанскому) центру с **ПЕРЕМЕННЫМ УСПЕХОМ. ЭТО ОШИБКИ?** Нет, это не ошибки, ошибки есть только у вышеназванных «**РУКОВОДИТЕЛЕЙ**» (каждый из которых преследует свои, отнюдь не народные чаяния), которые до последнего выискивали друг у друга «ошибки», не понимая и не зная **СУТИ** Хронопроцесса, происходящего **НА ИХ ЖЕ ГЛАЗАХ, и его истинных причин.** Однако последнее время явно видно **ВОССОЕДИНЕНИЕ ДВУХ** этих «**центров**», выраженное в потоках «похвальбы» Конкретных личностей (имеется в виду: бывшего «**смертельного врага**», обвиненного чуть ли не **НЕ УЧАСТНИКОМ КОНЧИНЫ Н. В. ЛЕВАШОВА**, а теперь «ставшего» чуть ли не **ПРАВОЙ РУКОЙ** ИЕРАРХА во всех его начинаниях). **ЭТО** из «рассказов друзей Н. Левашова» с испанской стороны, из уст «**НАСЛЕДНИЦЫ**». **ВОТ КАК БЫВАЕТ!** Все теперь отчетливо знают, что «Испанский рупор» – это **ЛЕВАЯ РУКА**, а «Московская Властительница» («**ЖРИЦА**») – **ПРАВАЯ** (могу и ошибиться, может быть, и наоборот). Более детально, для **чего, почему и как** – рассмотрим ниже.

Вернемся к **ДВИЖЕНИЮ**. Я неоднократно в последнее время говорил, что **ДВИЖЕНИЕ**, созданное Н. В. Левашовым в то **НЕПРОСТОЕ** время, **СЕГОДНЯ** полностью **ВЫПОЛНИЛО СВОЕ ПРЕДНАЗНАЧЕНИЕ**. И за это **Движение можно ПОБЛАГОДАРИТЬ**. Наступили другие времена. **МЫ ВСЕ** уже сегодня отчетливо видим, что **НИКАКИЕ ДВИЖЕНИЯ, ПАРТИИ, ОБЪЕДИНЕНИЯ ЛЮДЕЙ**, в той форме, в которой мы **ПРИВЫКЛИ** их видеть, **НЕ РАБОТАЮТ И РАБОТАТЬ БОЛЕЕ НЕ БУДУТ НИКОГДА!** Нужно искать другие формы **ОБЪЕДИНЕНИЯ ЛЮДЕЙ** и единомышленников. Я не буду повторять то, что было сказано и **НАПИСАНО** год назад. **ЭТО НЕ ЗАХОТЕЛИ** услышать и **НЕ ПРИНЯЛИ**. Это был **ВЫБОР** самих **ЧЛЕНОВ ДВИЖЕНИЯ**. И более мы к этому **возвращаться НЕ СОБИРАЕМСЯ**.

Сегодня мы **ПРЕДЛОЖИЛИ** и получили поддержку в создании «**Клубной**» формы объединения **НАШИХ**

ЕДИНОМЫШЛЕННИКОВ. На местах люди **ОБЪЕДИНЯЮТСЯ**, встречаются, обсуждают и обмениваются информацией, и **ПРОСТО ГОВОРЯТ**: «Мы создали **КЛУБ ЕДИНОМЫШЛЕННИКОВ им. Н. В. Левашова**». Мы в этих рамках обсуждаем и обмениваемся тем, что считаем сегодня **ДЛЯ СЕБЯ ВАЖНЫМ И НУЖНЫМ**. Нас интересуют **НЕ** только **ЗНАНИЯ**, изложенные в книгах **Русского Ученого Н. В. Левашова**, но и другие **альтернативные знания**, которые доходят до нас. И эта форма сегодня набирает обороты не только в России. Что **ЖЕ ОБЪЕДИНЯЮЩЕЕ** в этой конструкции? **ИМЯ НИКОЛАЯ ЛЕВАШОВА! ЭТИМ СКАЗАНО ВСЕ! И Дань Уважения** этому **Человеку и ЗНАНИЯМ**, которые он нам дал **НЕ ТОЛЬКО ЧЕРЕЗ** книги, – **ПОРА БЫ ЭТО УЖЕ ПОНЯТЬ!** Возвращаться к прежним понятиям об «**ОБЪЕДИНЕНИИ, ДВИЖЕНИИ**» и прочее, а равно этому, загонять Человека в рамки «**ДВИЖЕНИЯ БИОЛОГИЧЕСКИХ СУЩЕСТВ**» как некого инструмента без **МОЗГА** и функций, ради добычи **СЕБЕ БЛАГ (РУКОВОДСТВУ РОД «ВЗВ»** и желающим стать этим руководством), по старым правилам и устоям **ДЛЯ НАС – НЕПРИЕМЛЕМО.** Желающие продолжать подобное – **пусть продолжают. Это их выбор.**

О Руководительнице («жрице»)

Можно много, конечно, написать об этой уникальной «руководительнице», но для этого понадобится много времени, а **времени-то нет!** Потому что НЕ УСПОКОИЛСЯ «Трест», ею возглавляемый! Поражает **НЕУЕМНАЯ «АКТИВНОСТЬ»** этой, с позволения сказать, женщины, у которой, как уже сейчас отчетливо видно, **полностью «закрыт» Мозг**, но автоматические (в основном, **ХАПАЮЩЕГО ХАРАКТЕРА**) рефлексy, продолжают работать, иницируя **ВСЕ НОВЫЕ «ПРОЕКТЫ»**, направленные **НА ОБМАН, ЛОЖЬ, ПОДЛОГ И ВЫМОГАТЕЛЬСТВО**.



Рис. 4. Руководство РОД «ВЗВ». Справа Анишуква Надежда Яковлевна

Хронология событий такова: после неудачно проведенного СОБОРА (см. «Зеркало НЕ ЕГО ДУШИ») и попытки общения со СВЕТЛЫМ ИЕРАРХОМ посредством «БЕЛОЙ ПРОСТЫНИ», наша «Жрица» не успокоилась. Она начала искать **НОВЫЕ ВОЗМОЖНОСТИ «ОБОГАЩЕНИЯ»**. «ГРИБНАЯ» ТЕМА и ТЕМА «ЖИВИТЕЛЬНЫХ» экстрактов автоматически для НЕЕ закрылась вследствие остановки самого предприятия и **ПРЕКРАЩЕНИЯ ВЫРАЩИВАНИЯ ГРИБОВ**. История с Комплексом «СветЛ» для нее была закрыта (но, как оказалось, **НЕ ДО КОНЦА**). Вся БУРНАЯ «ПРОФСОЮЗНАЯ ДЕЯТЕЛЬНОСТЬ», начатая еще при Н. В. Левашове, тоже **НЕ УВЕНЧАЛАСЬ УСПЕХОМ** под ее руководством

(НЕ прибыльная и хлопотная тема, как оказалось). Сбор денег и покупка земель для организации **«НЕКИХ СВОБОДНО-ЭКОЛОГИЧЕСКИХ ПОСЕЛЕНИЙ»** тоже НЕ ПРИНЕСЛА желаемого результата, потому что люди, которых удалось ВТЯНУТЬ В ЭТУ АФЕРУ – ПОЧЕМУ-ТО? – **ПРОЗРЕЛИ** и просто **«ВЫГНАЛИ» «ЖРИЦУ» (АНШУКОВУ Надежду Яковлевну – напоминаю!)** Хорошо еще не побили.

Манипуляции с Комплексами «СветЛ» (включалось сразу несколько Комплексов, в нарушение всех ИНСТРУКЦИЙ, написанных **Н. В. ЛЕВАШОВЫМ**, и здравого смысла) при **ПРОВЕДЕНИИ СЕМИНАРОВ** по изучению наследия Николая Левашова («Неоднородная Вселенная») не принесли результатов, кроме того, что Комплексы (почему-то?) «вышли из строя». Да и сами Семинары оказались **МАЛОПРИБЫЛЬНЫМ ДЕЛОМ**.

По весне этого года **«ЖРИЦА»**, будучи в Тамбовской Губернии («просвещая» и приобщая народ к знаниям), уж не знаю, каким способом, но уговаривает Тамбовских фермеров-землепашцев **«ПРИМЕНИТЬ» ТЕХНОЛОГИИ** Николая ЛЕВАШОВА (которыми она «в совершенстве владеет») в **повышении УРОЖАЙНОСТИ ЗЕРНОВЫХ**. Убедив людей в том, что по осени они соберут урожай в **10 раз больше, чем собирали всегда**. Народ решил «рискнуть» (на авось!) и выделил под **ПРИМЕНЕНИЕ «ТЕХНОЛОГИЙ» аж 600 гектар посевных угодий**. Не знаю, как был «продемонстрирован процесс»: то ли Комплекс «СветЛ» (который по известным выше причинам не работает) был размещен на сеялке, то ли Комплексом «ОБРАБОТАЛИ» посевное зерно, то ли Комплексом «заряжали воду» для полива, то ли «просто» – **ГЕНЕРАТОРУ «ПРИКАЗАЛИ» «создать ЗОНТИК» над угодьями (сейчас это уже НЕ ВАЖНО)**. Важно то, что **ЭКСПЕРИМЕНТ УДАЛСЯ!** Поле заколосилось **мощнейшими порослями СОРНЯКОВ, которые УНИЧТОЖИЛИ ВЕСЬ УРОЖАЙ!**

Уничтожить сорняки не смогли **НИКАКИМИ способами**. «Жрица» еле унесла ноги из Губернии. **НО И ЭТО** не остановило **«ЖРИЦУ»** и ее команду (**«ТРЕСТ»**), фамилии участников можно посмотреть в предыдущей статье. **ОНИ ВСЕ ЖЕ РЕШИЛИ ВЕРНУТЬСЯ** к **«СОЗДАНИЮ СВОЕГО» ПРИБОРА** (конечно же, «во благо» и, конечно же, для ЛЮДЕЙ!)

И работа закипела! Создан КОМИТЕТ ПРОИЗВОДСТВА (из шести участников), роли распределены, кто-то покупает Планшетники, кто-то ставит на Планшетники **УКРАДЕННУЮ КОМПЬЮТЕРНУЮ ПРОГРАММУ**, кто-то **КРАДЕТ И ВИДОИЗМЕНЯЕТ ИНСТРУКЦИЮ**. Но нужен главный «**УСТАНОВЩИК!**» В этот раз «**ЖРИЦА**» не рискнула взять роль на себя, поэтому, вдруг, как из-под земли, рядом с ней появляется **ГЛАВНЫЙ ЦЕЛИТЕЛЬ** (всех времен и НАРОДОВ), да еще и зовут **ЦЕЛИТЕЛЯ НИКОЛАЙ!!!** (Николай Александрович **ВОЛЫНКИН**). «**ПРЕДСТАВЛЯЕТЕ**, какой успех. Целитель (он на все руки мастер), правда, с помощью Н. АНШУКОВОЙ (она, наверное, ему, ЦЕЛИТЕЛЮ, Мозг «**НАСТРОИЛА**»), изучает **КОМПЛЕКС «СветЛ»** и приходит к выводу: «**СКОПИРУЮ, РАЗМНОЖУ, УСТАНОВЛЮ И ЗАПУЩУ**». **ВО** как – не больше и не меньше. Тем более что сам-то ЦЕЛИТЕЛЬ из ИЗВЕСТНОЙ (но в узких кругах) **АССОЦИАЦИИ ПРИКЛАДНОЙ КИНЕЗИОЛОГИИ**. Правда, специалист по хроническому простатиту и импотенции (остальное можно посмотреть здесь:

<http://manual-centr.ru/o-centre/sotrudniki/volyinkin-nikolaj-aleksandrovich.html> – можно и на прием записаться).

Но главное – это **ОПЫТ КЛИНИЧЕСКОЙ РАБОТЫ – целых 12 лет**, и «загадочное» слово – «**ПРИКЛАДНАЯ КИНЕЗИОЛОГИЯ**» (для любопытных – на Википедии можно прочитать и ПРО ОСНОВОПОЛОЖНИКА и про то, что это такое). Какой там Н. Левашов? ДА Н. ЛЕВАШОВ и рядом НЕ СТОИТ! И потом, он же с **НАМИ! ОН** через **КИНЕЗИОЛОГА** все «**ПОСТАВИТ!**» Но нужно подстраховаться. Команда участников ставит условие: «**МАНИПУЛЯЦИИ**» делать под их наблюдением. Да еще и говорят «**ЦЕЛИТЕЛЮ**»: «**Ты, парень, учти, мы тут (посредством отработанной белопростынной технологии) ИЕРАРХА-ТО «ОТЛОВИЛИ** во Вселенной», ПОПРОСИЛИ ЕГО, и он дал согласие ПРИНИМАТЬ УЧАСТИЕ в ПОСТАНОВКЕ ГЕНЕРАТОРОВ через тебя.



Рис. 5. Н. А. Волынкин – врач-невролог, мануальный терапевт и прикладной кинезиолог

ТАК ЧТО МЫ ТЕПЕРЬ КОЛЛЕГИАЛЬНО ПОД РУКОВОДСТВОМ ИЕРАРХА и через тебя (но в нашем присутствии) это и будем **сотворять**. И не страшна теперь нам **никакая НАСЛЕДНИЦА**, которая **«ТО ВКЛЮЧИТ», ТО ВСЕ «ВЫКЛЮЧИТ»!** Иерарх ей точно указания уже дал: **«наши ГЕНЕРАТОРЫ НЕ ВЫКЛЮЧАТЬ** – пусть работают так же, **как в ЕВРОПЕ РАБОТАЮТ!»** И вот, ПРИБОРЫ «работают!» И проходит «тестирование» этих приборов. И результаты обнадеживающие. Есть уже «медицинские» (патологоанатомов) подтверждения, что Псориаз вылечен за две недели, Гонорею вылечили за 10 дней и с остальными болезнями справимся в те же сроки. БЛАГО ТЕПЕРЬ за нами **не только Иерарх, но и целая плеяда КИНЕЗИОЛОГОВ** – они-то напишут любое заключение! ПРИБОРУ ИМЯ «НАРОД» САМ ДАЛ, и называться он будет **«АНЯСвятЛ»**, все же **«ПРАВАЯ РУКА ИЕРАРХА»**.

А КАК ЖЕ ДВИЖЕНИЕ и ДВИЖЕНЦЫ к этой инициативе «отнесутся», **спросите ВЫ**. А при чем здесь «Движенцы»? Движенцы и побегут **«АНЯСвятЛы»** в Народ распространять. **ПРИНЯТЫЙ ЛОЗУНГ** – **«Наши помыслы честны!»** Мало того, **«МЫ гарантируем, что если ВАШ ПРИБОР, который Вы у нас купили всего-то за 30 тысяч рублей, не даст результатов в течение трех**

месяцев, **МЫ ВЕРНЕМ ВАМ ДЕНЬГИ!»** (Не правда ли, где-то ВЫ это уже слышали с экрана телевизора). **ВОТ ЭТО ЧЕСТНО! ВОТ ЭТО «ПО-ЛЕВАШОВСКИ!»**

Ну, а теперь – без шуток, хотя какие тут шутки быть могут? **ПОДЛОСТИ, ЦИНИЧНОСТИ И ЖАДНОСТИ ЭТИХ ЛЮДЕЙ** (см. **ФАМИЛИИ** и **ЗАПОМИНАЙ!**) **ПРЕДЕЛА НЕТ**. С полной уверенностью говорю для **ВСЕХ** – эти **ЛЮДИ** только пролистывали книги Н. Левашова, рассматривая картинки, пользуясь «учением» Ч. Дарвина, а так же **ЖИВОТНЫМИ РЕФЛЕКСАМИ**, обнаруженными академиком И. Павловым при полном понимании функциональной сути своего собственного Мозга (которого, практически, как **МОЗГА** – уже нет), через мнение В. Бехтерева. Я уже не говорю о знании у них, в том числе и у **ЦЕЛИТЕЛЯ Н. ВОЛЫНКИНА**, и даже у «медицины» от **ПАТОЛОГОАНАТОМОВ**, которая **НЕ ЕСТЬ ЗНАНИЕ О ЧЕЛОВЕКЕ**. Так называемое их познание (и Николая «ЦЕЛИТЕЛЯ» (не путать с Н. В. Левашовым!), и Н. **АНШУКОВОЙ**, и вышеуказанных «**ПРИХЛЕБАТЕЛЕЙ**») является **сущим МРАКОБЕСИЕМ**, включая весь их «**ПРОЕКТ**» «**АНЯСвятЛ**», как «инструмент», предлагаемый для таких же **ПРОчитателей** и «**познавателей**», как и они сами.

А теперь ответьте на простой вопрос: способен ли **ВОР** хотя бы на время стать **созидателем**? Ответ очевиден – **нет**, на это ни один **ВОР** не способен, точно так же как волк не способен временно стать вегетарианцем, чтобы дать овцам возможность нагулять вес.

Цель диктует методы ее достижения. Цель Известного **ТЕПЕРЬ Центра, Треста** (кому как нравится) и группы товарищей – **ВОРОВАТЬ, ВОРОВАТЬ...** здесь и сейчас, поэтому ни о каком долговременном развитии, планировании и **ПРИМЕНЕНИИ ТЕХНОЛОГИЙ речи идти не может**. ИМИ **ВСЕМИ** управляет даже не расчет, не **РАЗУМ**, а **АЛЧНОСТЬ**. Именно **Алчность** этих **ЛЮДЕЙ** определяет траекторию «развития их Мозга», а, соответственно, и поступков, мерзких поступков, которые **ОНИ ВСЕ, ВЫШЕУКАЗАННЫЕ ПЕРСОНАЖИ, БЕЗСТЫДНО ПРИКРЫВАЮТ** ИМЕНЕМ Н. ЛЕВАШОВА.

Именно **ПОЭТОМУ** я и решил **ВСЕ ЭТО НАПИСАТЬ, ОПУБЛИКОВАТЬ И РАСПРОСТРАНИТЬ**. Главное не в «производстве этой **ПОДДЕЛКИ**».

Главное в том, что **ТЕ ЛЮДИ**, которые с «пенной у рта» защищали свое **ПРАВО** быть рядом с **Н. В. Левашовым**, размахивая якобы полученными от «НЕГО знаниями», учившие **ВСЕХ** и **ВСЯ** вокруг себя, считавшие себя **ЛЮДЬМИ** с «**ОТКРЫТЫМ МОЗГОМ**», по прошествии чуть более года после **УХОДА НИКОЛАЯ ЛЕВАШОВА из жизни** сделали **ВСЕ(!)**, чтобы **ОПЛЕВАТЬ, РАСТОПТАТЬ И УНИЧТОЖИТЬ ПАМЯТЬ ОБ ЭТОМ ЗАМЕЧАТЕЛЬНОМ, ОТКРЫТОМ ДЛЯ ВСЕХ ЧЕЛОВЕКА** и **СКОМПРОМЕНТИРОВАТЬ ВСЕ, ЧТО ОН ОСТАВИЛ (НЕ ИМ!!!)** **ВСЕМ НАМ** для нашего **РАЗВИТИЯ**, будущего **ПРОЦВЕТАНИЯ** и нашего **движения ВПЕРЕД**.

Это **НЕ БУДЕТ ИМ ПРОЩЕНО** уже **НИКОГДА**.

Интересно в этой истории то, что **ВСЕ УЧАСТНИКИ ЭТОЙ АФЕРЫ** (исключая **Н. АНШУКОВУ**) сегодня даже не понимают, как **ОНА их ВСЕХ «разведет»** (слово не корректное, но **НЕОБХОДИМОЕ**). Но и **САМА «ЖРИЦА» Н. Аншукова** тоже не знает, что в конце разыгрываемой «пьесы», в которой ей отведена даже **НЕ ГЛАВНАЯ РОЛЬ**, ее тоже **ЦИНИЧНО «кинут»**. И сделает это **ТА, КТО СЕГОДНЯ объявила Н. АНШУКОВУ «ПРАВОЙ РУКОЙ»** и «**главным соратником и сподвижником**» во **ВСЕХ ДЕЛАХ Н. В. ЛЕВАШОВА**. Вспомните слова **Н. Левашова**: «...для того, чтобы увидеть полную картину и сделать правильные выводы, нужно просто собрать куски мозаики в единое целое...» Поэтому я и расскажу **ВАМ** другие элементы этой пьесы-мозаики, и **ВМЕСТЕ МЫ ВСЕ СЛОЖИМ воедино**. Настало это время. Многие сегодня, в связи с тем, что происходит, должно стать **ПУБЛИЧНЫМ**.

Об «Испанском Рупоре»



Рис. 6. Дмитрий Байда

(в последнее время – авторе «Русской Национальной Идеи») Об этом персонаже много говорить сегодня не стоит. Он сам постоянно о себе много говорит, и ВСЕ, кто его «слушает» сами должны делать выводы для себя. ОН тоже персонаж НЕДОИГРАННОЙ пьесы, **не главный, но необходимый**. Не буду заостряться на «национальном вопросе» героя – **Все понятно и так**. «Тридцать своих Серебрянников», полученных им за его «работу», **он ЧЕСТНО отработывает**. Уничтожать наследие Человека, сделавшего для него более чем... он «блестяще» продолжает. Он сделал все, чтобы **ПРЕКРАТИТЬ ПЕЧАТАНИЕ КНИГ Н. В. ЛЕВАШОВА в РОССИИ** и их распространение, под благим предлогом (открытия типографий на Украине с последующим ввозом книг в РОССИЮ). Там, оказывается, и дешевле, и надежней. И **«РОССИЯ В КРИВЫХ ЗЕРКАЛАХ»** не запрещена. Ну прямо как **ИЛЬИЧ** в свое время с газетой «ПРАВДА». **ОН испоганил сайты Н. Левашова**, размещая на них (на свое усмотрение) различную порочащую **Н. В. ЛЕВАШОВА** информацию.

ОН ПРОДОЛЖАЕТ размещать информацию на грани мракобесия на своем сайте «**СОВЕТНИК**» (неужели никто этого не видит?) и многое другое. Я не буду сейчас подробно останавливаться на его деятельности, показывая на **ПРИМЕРАХ И ФАКТАХ** (любимое занятие Д. Байды – изобличать!) всю его «**ВОНЮЧУЮ**» подноготную. Но я это обязательно сделаю. **ХОЧУ**, что бы знали **ВСЕ: ЭТО ОДИН ИЗ ИСПОЛНИТЕЛЕЙ, которому ПОРУЧЕНО «УНИЧТОЖЕНИЕ НАСЛЕДИЯ Н. В. ЛЕВАШОВА»**. Знает ли он о вышеизложенном? **Знает!** ОН пишет все тексты для **ИЗВЕСТНОЙ** мадам **Н. Страховой**, о **ЕЕ ВОСПОМИНАНИЯХ «О Левашове»**, взяв за основу книгу «**Зеркало моей Души**». На это уже многие «слушатели» обратили внимание. Зачем ему это? **ЭТО ему нужно**. Ведь по его просьбе мадам (как наследница) подписала «**ПРАВО на издание книг Н. Левашова на Украине**», и он стал за это получать деньги от Украинских «**ИЗДАТЕЛЕЙ**». Ему надоело так долго сидеть в «**задрипанной**» Испанской деревне, где «**одни грязные испанцы**» шлѐются. ОН **ХОЧЕТ ОПЕРАТИВНОГО ПРОСТОРА**. И эта надежда у него появилась. Мадам сделала ему предложение – **переехать во ФРАНЦИЮ! В ЗАМОК** самого **ИЕРАРХА!** И там взять бразды правления в свои руки! И книги выпускать, и сайты вести, и вообще – **ЭТО ЖЕ СОВСЕМ НЕДАЛЕКО от ПАРИЖА!** (каких-то 300 км). После провинции – в **ЗАМОК!** Другие возможности и другой масштаб! А там же еще и **ГЕНЕРАТОР** (то ли под замком, то ли в Замке, то ли в САДУ? Какая разница!) **ГЕНЕРАТОР и спасет, и «ПОДПИТАЕТ», и даст новые возможности!** Потому что за последний год что-то со здоровьем-то стало **совсем ПРОБЛЕМНО!!!** Только видеосеансы и спасают. ОН **ЗНАЕТ** и поэтому позволяет Н. Страховой рассказывать **ПРО ТО**, что Н. **АНШУКОВА** теперь – «**ПРАВАЯ РУКА**» (для Д. Байды Н. Аншукова была, не год назад, как для **Н. СТРАХОВОЙ**, а **ВСЕ ВРЕМЯ** существования Движения **ВРАГОМ номер один**). А тут все так переменялось! Почему? Просто Н. Страхова убедила Д. **БАЙДУ** пока(!) молчать и дать возможность Н. Аншуковой собрать **ДЕНЬГИ** для предстоящей **ПОКУПКИ у НЕЕ (у Н. СТРАХОВОЙ)**, как **НАСЛЕДНИЦЫ, ВСТУПИВШЕЙ В НАСЛЕДИЕ**, всего-то – **ЗАМКА Н. ЛЕВАШОВА. Не больше и не меньше. Поэтому – «Д. БАЙДА, ты делай сейчас, как Я говорю. ОНА (Н. АНШУКОВА) мне рассказала про ПРИБОРЫ – Я не ПРОТИВ. ДАЖЕ РУБИЛЬНИК ДЛЯ НЕЕ**

«ВКЛЮЧУ», пусть деньги побыстрее «наскребает». Я ей еще одну тему подкинула для ускорения. Она же **хотела НИКОЛАЯ «моего любимого» ВОЗРОДИТЬ!** (как в свое время Христа хотели и пытались возродить). **И деньги уже начала собирать! НО ЭТО ЖЕ МОЖНО СДЕЛАТЬ ТОЛЬКО В ЗАМКЕ. ТАМ ЖЕ ГЕНЕРАТОР ПОМОЖЕТ.** Так что не мешай ей. Мы ее поддержим.

И ПРИБОРЫ скажем, что у **Н. АНШУКОВОЙ** – подлинные, и замысел с **НИКОЛАЕМ** поддержим. ОНА (Н. АНШУКОВА) ведь всем рассказывает, что в **ЗАМКЕ** создаст **МУЗЕЙ!**

И ШКОЛУ «ОТКРЫТИЯ МОЗГА»! И народ потянется, и деньги потекут. Так что – не мешай! Я ей половину **Замка** отпишу, а половину – тебе. **ЖИТЬ ЕЙ (Н. Аншуковой) недолго осталось – СИЛЬНО БОЛЬНА** и никакой **ЦЕЛИТЕЛЬ** не спасет. Никого у нее нет, кроме **сына–алкоголика**. Помрет, и ты, **Д. Байда, ПОЛНОПРАВНЫЙ ХОЗЯИН**. И Париж ведь рядом!» Сами выводы делайте. Разве сможет отказаться от такого заманчивого предложения **ПРОСТОЙ «РУССКИЙ ПАРЕНЬ» Д. БАЙДА**, да еще почти что даром? НУ, подумаешь, **Н. СТРАХОВУ (Н. БЕРНХАРД)** поддержал. НУ, **ПОДУМАЕШЬ, РАССКАЗАЛ, что она «ВСЕ ВЫКЛЮЧИЛА», НА КОНУ ВЕДЬ ЗАМОК!**

Поэтому не нужно ничему удивляться, если кто-то и продолжает слушать «Рассказы Друзей». Там еще и не то услышите! **Замок ведь с ГЕНЕРАТОРОМ ОТДАЮТ!**



Рис. 7. Замок во Франции семьи Левашовых

ВСЕ ВЫШЕПЕРЕЧИСЛЕННЫЕ «ГЕРОИ» после смерти Н. В. Левашова **ПРЕДАЛИ ЕГО!** И от **ЕГО ИМЕНИ** начали «творить» те вещи, которые Н. Левашов никогда им не позволял (при жизни), и которые сегодня не укладываются **НИ В КАКИЕ РАМКИ** простого Человеческого понимания.

Поэтому, **КАК ДИЛЕТАНТ** от **НАУКИ** и **ПОЛИТИКИ**, позволю себе немного эмоций и скажу: *а как хочется снять очки с лоснящейся, увядающей, «известной породы» (даже НЕ НАЦИОНАЛЬНОСТИ) РОЖИ ИНДИВИДА и ПРОСТО ВРЕЗАТЬ ПО НЕЙ, ПО ЭТОЙ РОЖЕ! ЧЕЛОВЕК СЕЙ* (наказание Природы) – *мелок по ранжиру, от того он и труслив. И, увидев кулак Русского Офицера, может и до галюна не добежать. Потому и выплескивает мерзости, находясь в НАТОвской стране – Испании. А будь он в России или Украине, физически наказан был бы уже не только ОФИЦЕРАМИ, но и КАЗАКАМИ, у которых тоже есть МНОГО вопросов к его ЧИСТО «украинской физиономии» и делам его в 90-х годах...* Но это просто жизненное отступление от главной темы...

О мадам «наследнице»...

Здесь для ВАС все уже, наверное, предельно понятно. Она тоже **НЕ ГЛАВНЫЙ** герой (но **весомый**) **ПЬЕСЫ**. Конечно, по этому персонажу масса вопросов от любопытствующих, но сейчас не буду об этом, все со временем прояснится. Просто сами возьмите и послушайте (у Д. Байды) ее **первичные выступления и сегодняшние** (пока Д. Байда не спохватился и все не удалил) – много интересного найдете. Практически, она выполнила свое предназначение, и главной задачей для нее сегодня является «реализация» того наследия, которое она получила как **«НАСЛЕДНИЦА»**. Она понимает, что **содержание Замка – это большие расходы**, что сегодня нужно достаточно средств, чтобы за Замок заплатить. Деньги она тратить на подобное – **не любит**, да и **НЕТ ТАМ** таких денег. **Продать Замок во Франции очень сложно** (я имею в виду – как недвижимость). Сегодня на продажу выставлено **более 12 Замков** и в лучшем состоянии, и в лучших местах. А французы не поверят **в какие бы то ни было ГЕНЕРАТОРЫ**. В последнее посещение замка мадам **НЕ МОГЛА НЕ ЗАМЕТИТЬ** **значительных «изменений» в конструкции Замка**. Если она поняла, что **НИЧЕГО ТЕПЕРЬ В ЭТОМ ЗАМКЕ** (под этим ЗАМКОМ) **НЕТ, это ХОРОШО**. Мне сегодня **НЕВЕДОМО**, **поняла она это или нет**. **ПОТОМУ ЧТО** НИ Н. АНШУКОВА, НИ Д. БАЙДА (со своим познанием), НИ, **ТЕМ БОЛЕЕ**, мадам Н. Страхова и понятия **НЕ ИМЕЮТ** о том, **ЧТО ЖЕ ТАМ БЫЛО? ДЛЯ ЧЕГО «ЭТО» там находилось и каково ПРЕДНАЗНАЧЕНИЕ ЭТОГО?** Я сейчас не говорю об общеизвестном «ГЕНЕРАТОРЕ», с которым «экспериментировал» **Н. В. Левашов**, и о чем он нам **ВСЕМ ПОВЕДАЛ** в «**ИСТОЧНИК ЖИЗНИ**» 1-10. Кто бы из них какие фантазии ни приводил относительно «**ЭТОГО**», им это **НЕ ВЕДОМО**, и **ВЕДОМО БЫТЬ НЕ ДОЛЖНО БЫЛО**. А тем более – **КУДА «ЭТО» делось** (исчезло, «уехало»). Потому что **НИКТО ИЗ них НИКОГДА** не спрашивал у **ВЛАДЕЛЬЦА истинного**, «а зачем он все же этот замок **ПРИОБРЕЛ?** В чем была такая нужда?» Все довольствовались только тем, что он написал в своих книгах. **ОН и не говорил.**

О мыслительной деятельности мадам Н. Страховой Вы сами можете уже судить по ее «воспоминаниям «о **КОЛЕ**» и другим

рассказам». Все, что она «вываливает» для слушателей, это «разработки» Д. Байды и «информация», которой ее подпитывает теперь «ЛУЧШАЯ ПОДРУГА» (СОБИРАТЕЛЬНИЦА ДЕНЕГ ДЛЯ ПОКУПКИ ЗАМКА) Н. Я. АНШУКОВА, смертельный ВРАГ, обвиненный чуть ли «ни В СМЕРТИ Н. В. ЛЕВАШОВА» (см. Первые выступления. Ее письма мне показывать и цитировать, в отличие от НЕЕ, не намерен, НЕ ТАК ВОСПИТАН). 90 процентов информации, которую она «выливает» на слушателей – ЭТО ЛОЖЬ! Как пример: из последнего выступления, касаясь рыбного производства. Ни на каком «РЫБНОМ ПРОИЗВОДСТВЕ» она не была, потому что **ТАКОГО ПРОИЗВОДСТВА НЕТ! НИ В РОССИИ, ни где-либо еще. ОНО ПЛАНИРОВАЛОСЬ в 2010 году, планировалось **мною и моими друзьями** в Ленинградской области, совместно с **«КОМПЛЕКСОМ по выращиванию БЫЧКОВ»**, как единый Комплекс. Мы с Н. В. Левашовым **хотели сделать подобный эксперимент**, но по некоторым причинам (о них я расскажу в отдельной статье) он не был **ОСУЩЕСТВЛЕН**, к моему сожалению. Но об этом знала Н. Аншукова. **Вот и догадайтесь, откуда появился этот «рассказ».** Вот про «БЕЛЫЙ КАМЕНЬ» и его фото ничего сказать не могу. Могу другие фото камней показать и подобное продемонстрировать. Но **в честь НИКОЛАЯ «КАМНИ»** называть НЕ БУДУ.**

Почему я так подробно (правда не до конца) все это написал? Свою позицию я изложил в начале этой статьи, как продолжение того, что было написано почти год назад в работе **«ЗЕРКАЛО НЕ ЕГО ДУШИ»**. Тогда этой публикацией **удалось остановить** (как сейчас выясняется, не до конца) **то безумие, которое началось в отношении Технологий Н. В. Левашова.** Вспомните, эти же «деятели» уже тогда хотели **«ПРОИЗВОДИТЬ»** из ничего **«ГЕНЕРАТОРЫ ТЕМНОЙ МАТЕРИИ»**. Хотели **экстракты** делать уже не из грибов, а из соломы (по цвету схожи) и т. д. **Потом нашлась «ВЫКЛЮЧАЛКА»,** которая **«ВСЕ ПОВЫКЛЮЧАЛА»**. Потом спохватилась – **«кое-что в ЕВРОПЕ?» «включила» и про обездоленных людей «вспомнила».** А что в Европе? Никому до сих пор неизвестно! **ТАЙНА! НО ВСЕ ДЕЙСТВИЯ** этих **«ТОВАРИЩЕЙ»** в яркой форме направлены на **ОДНО – «УНИЧТОЖИТЬ, ВО ЧТО БЫ ТО НИ СТАЛО, ВСЕ НАСЛЕДИЕ Н. В. ЛЕВАШОВА».** Смею их всех заверить – **НИ У НИХ, НИ У ТЕХ, более «СЕРЬЕЗНЫХ ТОВАРИЩЕЙ»,** которые

продолжают «разыгрывать» этих персонажей и эту ПЬЕСУ, ничего и никогда НЕ ПОЛУЧИТСЯ.

Еще раз повторяюсь. ВСЕМ ВАМ, читающим это, и им (а самое главное, что ОНИ ЭТО ЗНАЮТ НЕ ПОНАСЛЫШКЕ) в свое время были и Н. В. Левашовым, и мной продемонстрированы символы и знаки новой ОРГАНИЗАЦИИ, которая начала ТРУДИТЬСЯ В РОССИИ с июня 2011 года под руководством Н. В. Левашова, а с его «УХОДОМ» эти полномочия в РУКОВОДСТВЕ переданы мне со всей «атрибутикой».

Для тех, кто пропустил этот момент или НИЧЕГО НЕ ПОНЯЛ представляю ВАШЕМУ ВНИМАНИЮ ФРАГМЕНТ ВЫСТУПЛЕНИЯ Н. ЛЕВАШОВА. Послушайте ВНИМАТЕЛЬНО, что он там говорит и посмотрите НА ЕГО РУКИ, ЧТО ОН ВАМ ВСЕМ ДЕМОНИСТРИРУЕТ.

<http://youtu.be/B9yXkyNKi44>

ОБА эти символа СДЕЛАНЫ ПОД РУКОВОДСТВОМ НИКОЛАЯ ЛЕВАШОВА и ИМ ЖЕ ПЕРЕДАНЫ (ВРУЧЕНЫ) МНЕ.

В соответствии с ЭТИМ РЕШЕНИЕМ Н. В. ЛЕВАШОВА ВСЕ ТЕХНОЛОГИИ, ПРОГРАММЫ, ИНФОРМАЦИЯ и ВОЗМОЖНОСТИ РАЗВИТИЯ, а так же ПЛАН РЕАЛИЗАЦИИ И РАЗВИТИЯ, – ПЕРЕДАНЫ МНЕ Н. В. ЛЕВАШОВЫМ и только Я сегодня отвечаю (и перед Н. В. Левашовым, в том числе) за ВСЕ ЭТО «НАСЛЕДСТВО». Приношу извинения за «выпячивание» своего Я, но это целесообразно сегодня, именно в этом контексте. Кто бы что после этого НИ КРИЧАЛ, НИ ВИЗЖАЛ И НИ ИСХОДИЛ ПЕНОЙ У РТА.

ЭТО – ПЕРСОНАЛЬНАЯ ОТВЕТСТВЕННОСТЬ!



Рис. 8. Логотип для Технологий «СветЛ»

Воссозданная (возрожденная исторически) **Организация** – это не «БЕЛОЕ БРАТСТВО», которого так панически боится Д. Байда, и о котором он тоже **НИЧЕГО НЕ ЗНАЕТ**. Эта организация сегодня **НАЗЫВАЕТСЯ «РУССКОЕ НАУЧНО-ТЕХНИЧЕСКОЕ ОБЩЕСТВО» («РНТО»)**, которое **Я Имею Честь** сегодня **Возглавлять и Представлять**. Она распоряжается **ПРИМЕНЕНИЕМ ТЕХНОЛОГИЙ** во благо, и только **ОНА, сегодня, ИМЕЕТ НА ЭТО ПРАВО**. Все **Участники** этой организации имеют такие же **ЗНАКИ**, и это делает их **ПРИЧАСТНЫМИ** и к **ТЕХНОЛОГИЯМ**, и к **ПРОГРАММАМ**, и ко многому другому. Это не просто **ЗНАКИ ПРИНАДЛЕЖНОСТИ!** ЭТО конкретные «**ИНСТРУМЕНТЫ**» действия, **ПРОВЕРЕННЫЕ УЖЕ НЕОДНОКРАТНО** и применяемые по необходимости. **Более об этом – не сейчас**. «Наследников» много **последнее время «развелось»**.

Мы с ВАМИ живем в интереснейшее время. Процессы, которые уже **ПРОИСТЕКАЮТ** на наших глазах, наглядно показывают нам, как **начинает меняться наша жизнь**, **КАК** идут преобразования на **НАШЕЙ ЗЕМЛЕ**. Нужно только научиться **ЭТО ВИДЕТЬ** и **ОЩУЩАТЬ**. **Наследие Н. Левашова – БЕЗЦЕННО! КНИГИ И ЗНАНИЯ, которые ОН нам оставил – БЕЗЦЕННЫ. ТЕХНОЛОГИИ – БЕЗЦЕННЫ**. Такого не было **НА** земле последние 18–19 тысяч лет.

Нужно всем понять, что ПРОЦЕСС воссоздания Человека, о котором неоднократно говорил и писал Н. В. Левашов, уже начался. ОН не мгновенный и, в основном, не может быть ИНИЦИИРОВАН Человеком, но «отдельные мнения» – УЧТУТ. Все зависит только от нас с ВАМИ. Поэтому подобные вещи, основанные на «ПОДДЕЛКАХ», ЛЖИ, ПЛУТОВСТВЕ и ОБМАНЕ окружающих людей, недопустимы и будут жестко пресекаться. ЗАДАЧА Участников «РНТО» простая: «НАША задача не быть «помоишниками», а утилизировать и избавляться от всего НЕНУЖНОГО, что может как-то мешать развитию в движении ВПЕРЕД К ИСТИНЕ и с ИСТИНОЙ».

Я уверен, что написанного ДОСТАТОЧНО ДЛЯ ТОГО, что бы ВЫ сами теперь сложили эту «мозаику» и УВИДЕЛИ КАРТИНУ ЦЕЛИКОМ.

И конечно, P.S.

ВЫПУЩЕНЫ «Поддельные ПРИБОРЫ».

Выпущены в МОСКВЕ. ХОТИТЕ попробовать? ПРОБУЙТЕ! ЭТО ВАШ ВЫБОР. МЫ отвечаем только за те Комплексы «СветЛ», которые зарегистрированы на сайте www.svetl.org Если потом, в процессе «эксплуатации», у кого-то вырастет «хвост» или что-то ОТВАЛИТСЯ (из любимых предметов тела), мы к этому отношения НЕ ИМЕЕМ. Помните про ЭКСПЕРИМЕНТ В ТАМБОВЕ.

Все, что будет сказано из «теплой страны» после публикации этого материала, НАМИ более НЕ РАССМАТРИВАЕТСЯ и ИНТЕРЕСА у нас более НИКАКОГО НЕТ. Мы точно знаем, что голографические ПАМЯТНИКИ на «БЕЛОЙ ЗВЕЗДЕ» ни одному из указанных персонажей никто НЕ ПОСТАВИТ.

После проведенных мероприятий, связанных с «переустройством» Замка, принадлежащего, в свое время, Светлане, а затем Николаю Левашовым и теперь, принадлежащего мадам Н. Бернхард, это строение имеет ценность, определяемую по законам страны нахождения, и более нас не касается. Жаль, конечно, что ВСЕ, что можно было растащить и украсть из собранного Светланой и Николаем Левашовыми, растащено и украдено. Но сегодня это не столь трагично, как можно об этом думать. Все вернется на «круги своя», не сегодня, так завтра. И все АРТЕФАКТЫ, собранные Н. В.

ЛЕВАШОВЫМ, БУДУТ ВОЗВРАЩЕНЫ в РОССИЮ тем или иным способом.

ВСЕ, что растащено из последней Московской квартиры Н. В. Левашова (а причастные к этому знают, о чем идет речь), будет возвращено и передано в семью Левашовых. Они сами примут решение, как этим распорядиться.

ИЗДАНИЕ КНИГ Н. ЛЕВАШОВА в РОССИИ будет в самое ближайшее время продолжено, и нас БОЛЕЕ НЕ ИНТЕРЕСУЮТ амбиции и «ПРАВА» так называемой «наследницы» или кого-то еще из желающих «ПРИБЛИЗИТЬСЯ». Эти Книги и эти ЗНАНИЯ, которые находятся в КНИГАХ, принадлежат уже ЧЕЛОВЕЧЕСТВУ. КАК бы кто ни хотел и какие бы права НИ ПРЕДЪЯВЛЯЛ.

У участников описанных выше событий есть еще возможность **ОСТАНОВИТЬСЯ и ВСЕ ПРЕКРАТИТЬ**. Если это предупреждение не возымеет действий, мы оставляем за собой право **ПОВЛИЯТЬ НА СИТУАЦИЮ**. Мы никого не пугаем. Насилие, в той форме, в которой **ВСЕ ПРИВЫКЛИ** понимать, более **НЕ ПРИЕМЛЕМО**. Есть и другие формы воздействия. Как пример, «**ЭТО ПОЭТАПНЫЙ ПЕРЕХОД В ДРУГОЕ СОСТОЯНИЕ – легкое недомогание, насморк, температура, понос и НЕКРОЛОГ**». **ДЛЯ САМЫХ ИНИЦИАТИВНЫХ** (здесь мы, прежде всего, имеем в виду **КИНЕЗИОЛОГА Н. ВОЛЫНКИНА**, для него это новая информация, не кинезиологического свойства, и тех, кто себя считает таковым) – **ПО УСКОРЕННОЙ ФОРМУЛЕ – «ПОНОС И НЕКРОЛОГ»**.

Что касается их **СУЩНОСТЕЙ**, там все просто: **НА УДОБРЕНИЕ и с очередным дождем – на Землю**. Хоть какая то польза.

Я надеюсь очень на **ЗДРАВОМЫСЛИЕ** людей в РОССИИ, прочитавших и воспринявших эту информацию. **«РУССКОЕ НАУЧНО-ТЕХНИЧЕСКОЕ ОБЩЕСТВО»** всегда открыто для тех, кто хочет стать **ЧЕЛОВЕКОМ**, перейдя из категории **ЛЮДИ** в категорию **ЧЕЛОВЕК! ВСЕМ УСПЕХОВ В ПОЗНАНИИ**.

Не успел «закончить» эту статью, как «**ПРИШЛА РАДОСТНАЯ НОВОСТЬ!**» В Подмоскowie появился еще один «**Целитель**» и «**КОПИРОВАЛЬЩИК**» Программ и **ГЕНЕРАТОРОВ**. **НЕБЕЗЫЗВЕСТНЫЙ** «товарищ» **Константин Майоров** начал «**ПРОЦЕСС**» установки **ВСЕМ ЖЕЛАЮЩИМ «ГЕНЕРАТОРОВ»** (на

выбор по употреблению) НА ЛЮБОЙ ФИЗИЧЕСКИЙ НОСИТЕЛЬ (можно и на отдельно «выпирающие» части тела). Стоит это «удовольствие» (как не странно, так же как в Москве) **30 тысяч рублей**. Но деньги **не возвращают**. **Майоров**, напоминая, это тот, кто «покинул» третий Собор Движения, возмущившись тем, что **ЕГО НЕ ПОСТАВИЛИ В ИЗВЕСТНОСТЬ о «ПРЕДСТОЯЩЕЙ** пресс-конференции **с ИЕРАРХОМ»**. Он узнал об «ИНИЦИАТИВЕ» Московского Центра и решил составить **ЗДОРОВУЮ КОНКУРЕНЦИЮ**.

Мнение Дилетанта от Науки...

Если от пользования **Прибором «АНЯСвятЛ»** может вырасти **ХВОСТ** или что-то **ОТВАЛИТЬСЯ** из органов за **НЕНАДОБНОСТЬЮ**, то **«ТЕХНОЛОГИИ»** и **«ГЕНЕРАТОР»** **МАЙОРОВА** гарантирует ВАМ «и **ХВОСТ**, и **РОГА**, и **КОПЫТА**» – в полном объеме!

Всего ВАМ хорошего, Уважаемые ЧИТАТЕЛИ!

Санкт-Петербург

17.11.2013 г.

P-P.S.

Уже хотел публиковать, но прислали запись очередного «спектакля» с участием **все тех же актеров**. Мадам **Н. Бернхард** час с лишним рассказывала «замороженным» слушателям о своих «близких» (правда, ничего нового не было сказано, кроме того, что мы все, наконец-то, узнали, где находятся Канарские острова и для чего они нужны) и отношениях с **Николаем Левашовым**. Настолько близких, что **иногда даже стыдно становится** за информацию от мадам, выданную в эфир **об этих отношениях**. Но, что характерно, сегодня, в день проведения «Конференции» (надо же, как совпало?!) **24 ноября – 22-я годовщина БРАКОСОЧЕТАНИЯ СВЕТЛАНЫ И НИКОЛАЯ ЛЕВАШОВЫХ!**



Рис. 9. Светлана Левашова

Я хочу привести здесь СТИХИ Николая Левашова, которые он ПОСВЯТИЛ СВЕТЛАНЕ (частично – полностью можно прочитать здесь <http://pandoraopen.ru/2013-11-24/22-leto-so-dnya-svadby-nikolaya-i-svetlany-levashovyx/>)

*Ты моя любимая...
Ты моя любимая,
Ты моя душа.
И любовь к тебе моя
В сердце будет вечная.*

*Нас с тобой судьба свела,
Навсегда – не временно.
Звездная тропа вела,
Сквозь пространства, времена!*

*И пускай теперь опять,
Между нами пропасти!
Но не в силах разорвать,
Наше чувство напасти!*

Уверен, что расшифровывать и разъяснять этот текст не нужно. Это ответ на тот БРЕД, который ВАМ РАССКАЗЫВАЕТ так называемая «наследница», которая даже на ПОХОРОНЫ своего «любимого» не дала НИ КОПЕЙКИ. Те деньги, которые она заплатила за Кремацию тела Николая, ей были возвращены в тот же вечер и она их, с искренней радостью, приняла (это о бескорыстности). Или Николай Левашов (уже несколько лет близко знавший эту «наследницу») врал? Врал Светлане и самому себе?

Слушатели этих «КОНЦЕРТОВ», ВЫВОД САМИ СДЕЛАЙТЕ!

На «концерте» «наследница» с гордостью продемонстрировала «публике» фотографии, (мою и других людей, приехавших с ее слов, «сотворить нечто невообразимое...»), ПОЧТИТЬ ПАМЯТЬ Н. Левашова), и сказала, что эти фото она нашла в компьютере Николая (так она его величает, самый-самый же). Я не волшебник, я только учусь, но подобное и Николай, наверное, сотворить бы не смог – разместить в своем компьютере фото со своих же ПОХОРОН. Однако всякое же бывает! Это из серии «...взяла и ВЫКЛЮЧИЛА ГЕНЕРАТОРЫ (правда не помню, какие, где и зачем, но в Европе – оставила...)»

Семинар, который собрались проводить в Санкт-Петербурге какие-то «шавки», крутившиеся под ногами у Н. Левашова, уже не в честь НЕГО! Уже к Светлане «пристроились». Оказывается, «это маневр-2», чтобы отвлечь внимание ОТ ГЛАВНОГО (здесь так и не понял – главное-то, что?). Даже не удосужилась прочитать представленное в объявлении о семинаре. И «ведущий» (как помните, из страны Испания) промолчал о том, что СЕМИНАР ПОСВЯЩЕН ДНЮ РОЖДЕНИЯ СВЕТЛАНЫ ЛЕВАШОВОЙ, этой СОРАТНИЦЫ и ПОМОЩНИЦЫ НИКОЛАЯ ЛЕВАШОВА. Знакомый способ ПЕРЕДЕРГИВАНИЯ, не так ли?

Из выступающих и слушателей никто (три слушателя все же задали вопросы и относительно 22 ноября и относительно Дня рождения Светланы, и тут же их вопросы были удалены ВЕДУЩИМ!) и не подумал вспомнить об этом. Умышлено? ДА!

Хочу еще раз ПОДЧЕРКНУТЬ ДЛЯ ВСЕХ – для врагов (я не имею в виду вышеуказанные персонажи, это не враги – это просто ничтожества, не требующие никакого внимания) и для ДРУЗЕЙ – эти ЛЮДИ не имеют НИКАКОГО ОТНОШЕНИЯ К НАСЛЕДИЮ

ВЫДАЮЩЕГОСЯ РУССКОГО УЧЕНОГО Н. В. ЛЕВАШОВА. Что касася наследства (материальных каких-то ценностей, оставшихся после Н. Левашова), я об этом уже выше изложил свою позицию и повторяться, не намерен. Стремление, замысел и цели этих лЮдей сегодня уже видны, даже «НЕ ВООРУЖЕННЫМ» глазом! И последнее – тоже ПОВТОРЮ: «Как бы кто ни хотел, какие бы мыслимые и немыслимые препоны ни планировались, какая бы ложь и клевета ни лились – все это так называемое «автомоторное» состояние указанных (и не указанных еще пока) индивидов НЕ ПОВЛИЯЕТ НИКАКИМ ОБРАЗОМ НА ТО, что было сказано, ОТКРЫТО. И В 40-й день ВЕСТВОВАНИЯ НИКОЛАЯ ЛЕВАШОВА КНИГА «ЗЕРКАЛО МОЕЙ ДУШИ» ТОМ 3 БУДЕТ ДОПИСАНА ДО КОНЦА. И этого многие, в том числе и эти лЮди, очень боятся».

Вот теперь ВСЕ!

Успехов ВАМ всем в Познании ИСТИНЫ.

Р-Р-Р.S.:

«Только невежество открывает дорогу злу»

Н. Левашов.

Весь этот спектакль МРАКОБЕСИЯ с упомянутыми (не к ночи будет сказано) действующими лицами продолжающегося **Театра Абсурда**, которые, корысти ради, **пользуются незнанием и невежеством людей**, можно увидеть **ВОПЛОЩЕННЫМ** в видеоролике **«Зазеркалье «Светлых» душ»**

<http://www.youtube.com/watch?v=IrOIUQ7Rh58&feature=youtu.be>

27.11.2013 г.

Причины возникновения заболеваний (фрагменты из трудов Н. В. Левашова)



Рис. 1. Белок кинезин способен двигаться по всей клетке. Он участвует в клеточных процессах, начиная от деления клетки до передачи определенных веществ внутри клеток

Для представления и суждения относительно Программ «СветЛ», созданных и воплощенных в реальности Выдающимся Русским Ученым Н. В. Левашовым, необходимо **ВНИМАТЕЛЬНО ПЕРЕЧИТАТЬ** его труды, приведенные в них расчеты, самостоятельно находя ответы на возникающие вопросы. Только обращаясь к **ПЕРВОИСТОЧНИКУ**, можно и нужно прояснить все для себя. Другого пути – **НЕТ**, и об этом Н. Левашов говорил неоднократно. **Мы продолжаем рассказ о «Программах СветЛ» применительно к вопросам ОЗДОРОВЛЕНИЯ ЧЕЛОВЕКА.**

Давайте попробуем определить, какие типы заболеваний можно выделить:

- 1. Генетические заболевания, которые человек получает через гены своих родителей.*
- 2. Благоприобретенные заболевания, которые человек получил в течение своей жизни.*

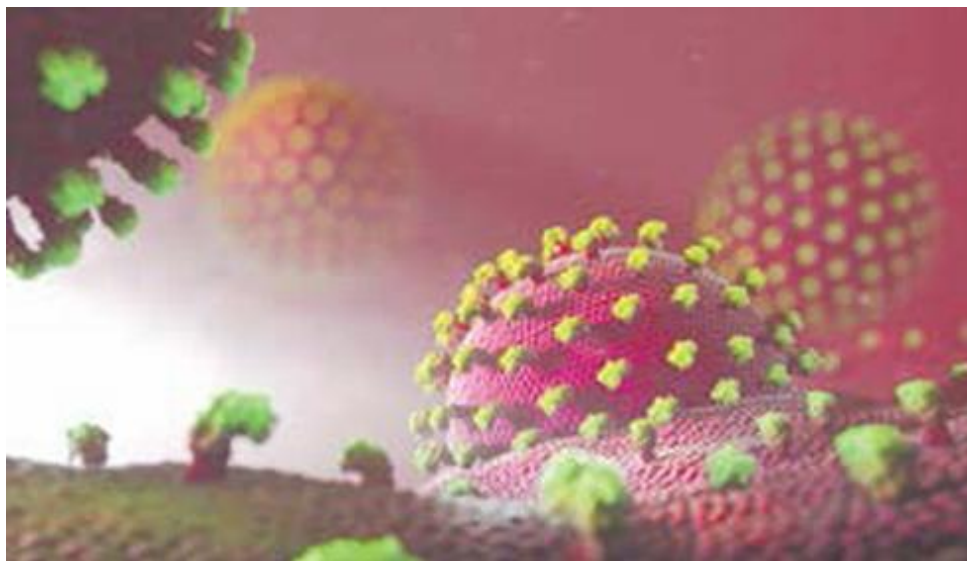
3. *Экологические заболевания, которые связаны с отрицательным действием внешней экологической среды.*

4. *Кармические заболевания, т. е. принесенные сущностью заболевания.*

Причина генетических заболеваний проста и пояснений не требует. Наиболее богатыми по разнообразию являются благоприобретенные заболевания, поэтому рассмотрим их более подробно. **Можно выделить несколько основных качественных этапов развития этих заболеваний:**

а. Попадание в организм инфекции и ее развитие в организме.

б. Защитная, иммунная реакция организма (активная фаза заболевания).

в. Выделение возбудителем (-ями) заболеваний токсинов и шлаков своей жизнедеятельности в организм человека.

г. Изменение органической структуры пораженных органов и систем.

А теперь детально рассмотрим механизм развития заболевания в организме человека.

Когда в организм человека попадает инфекция-возбудитель заболевания, первое время, пока этих «захватчиков» немного, **организм практически никак на это не реагирует**, так как для реакции организма необходима определенная концентрация того или иного яда, являющегося продуктом жизнедеятельности этих организмов. Поэтому в начале заболевания инфекция развивается практически безо всякого сопротивления со стороны организма человека. Протекает так называемая инкубационная фаза, первый этап развития болезни. И только когда развивающиеся возбудители заболевания выделяют в кровь человека определенную дозу токсинов, которую Мозг уже может обнаружить, включаются защитные механизмы организма. Иммунная система человека пытается уничтожить «агрессоров». **Программа «СветЛ» после ее ПЕРВОГО ВКЛЮЧЕНИЯ, относительно владельца Комплекса, практически сразу же распознает присутствие даже незначительных доз токсинов, поскольку Пси-поле, создаваемое Комплексом, во взаимодействии с Мозгом**

владельца многократно усиливает иммунную защиту человека (владельца Прибора «СветЛ»).

Первой, активной защитной реакцией является повышение температуры в организме человека. Дело в том, что большинство возбудителей заболеваний **не переносят повышенную температуру** и погибают при **39–40° Цельсия**. Поэтому, организм, пока еще не зная «врага в лицо», наносит агрессору **термический удар...** И совершенно ошибочным является подход, когда медикаментами пытаются сбить малейшее повышение температуры.

Необходимость подавления температуры организма возникает только в следующих случаях:

а. Когда повышение температуры достигает критической величины, порядка 42 °С, при которой начинают сворачиваться белки. Особенно это важно для белков крови – фибриногенов.

Если этот белок начинает свертываться, возникает нерастворимое соединение – фибрин, формируются тромбы, которые могут привести организм к летальному исходу.

б. Когда организм человека не в состоянии переносить повышение температуры тела.

Во всех остальных случаях активная температурная реакция говорит только лишь о мощной защитной реакции данного организма.

В то время, пока инфекция пытается оправиться от термического удара организма, последний, изучая противника, начинает вырабатывать антитела, которые пытаются уничтожить самих «агрессоров». **Программа «СветЛ», распознавая инфекцию раньше, уже во взаимодействии с Мозгом создает мощный и краткий «термический удар», не допуская, таким образом, упомянутых выше факторов риска. Организм проходит эту первую стадию в более щадящем режиме, избавляясь от инфекции. Как правило, выработка антител при данном виде защиты уже не требуется. Это также экономит жизненные силы организма, и человек быстро поправляется.** Защитную функцию также выполняют и фагоциты, клетки белой крови, которые, поглощая возбудителей заболевания, гибнут сами, образуя, при этом гной, большая концентрация которого, в свою очередь, тоже отрицательно воздействует на организм человека.

В данной ситуации Комплекс «СветЛ» (во взаимодействии с Мозгом, а иногда и «отстраивая» Мозг в нужном для оздоровления

направлении) способствует более быстрому освобождению организма от погибших клеток, как возбудителей заболевания, так и погибших фагоцитов, переводя все системы организма в гармоничное состояние.

Но что же происходит с инфицированным организмом человека в условиях ослабленного иммунитета? Вернемся к описанию процесса работы иммунной системы.



Рис. 2. Иммунная система человека – механизм работы иммунной системы человека

W_1 – фаза активной иммунной реакции организма человека.

W_2 – фаза пассивности иммунной системы человека.

J_1^{max} – первоначальный всплеск активности иммунной системы человека.

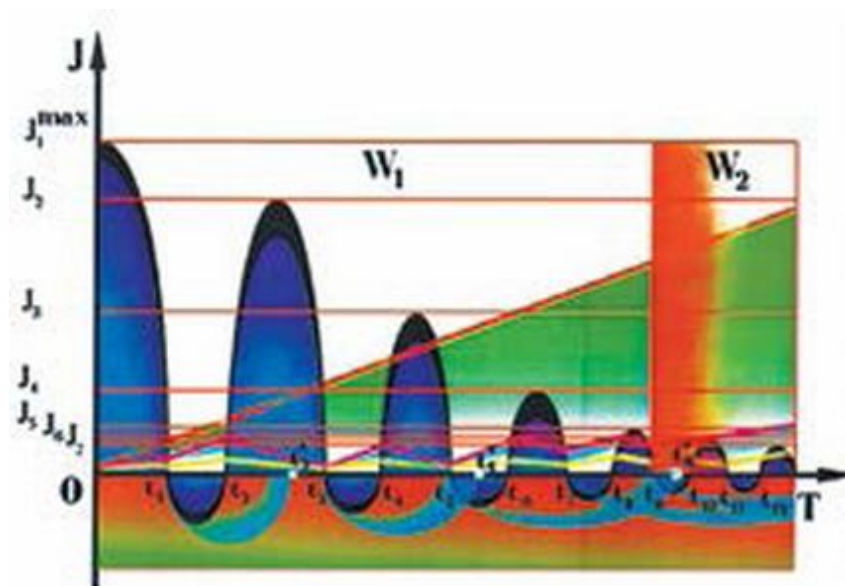
$J_2; J_3; J_4; J_5; J_6; J_7$ – следующие всплески активности иммунной системы человека.

$t_1; t_3; t_5; t_7; t_9; t_{11}$ – моменты времени, когда иммунная система перестает бороться с болезнью.

$t_2; t_4; t_6; t_8; t_{10}; t_{12}$ – моменты времени, когда иммунная система вновь включается в борьбу.

$t_2'; t_4'; t_6'$ – реальное время, необходимое иммунной системе человека для полного восстановления активности.

Возбудители болезни приспосабливаются к новым, неблагоприятным для них условиям, которые создает организм при борьбе.

Инфекция начинает изменяться, мутировать для того, чтобы как-то продолжать свое развитие.

Ведь для нее это тоже вопрос жизни и смерти – если она не в состоянии приспособиться, она гибнет. **Организм человека для нее – необходимая среда для обитания, жизни.** Так начинается «соревнование» организма и инфекции: кто быстрее сможет приспособиться, тот и побеждает... Главная цель любой инфекции в вопросах ее развития и «процветания» – «оборвать» постоянную связь живой клетки с Мозгом. При этом клетка погибает и становится объектом «переработки» для внедренной инфекции.

В большинстве случаев, **инфекция, имеющая значительно более простую организацию, изменяется быстрее, чем защитная реакция иммунной системы человека.** Попробуем понять, почему это происходит... Дело в том, что в первый момент включения защитных механизмов **иммунная система, накопившая потенциал, создает максимальный по мощности защитный всплеск.** Но иммунная система не может бесконечно находиться в этом активном состоянии, когда **организм затрачивает огромное количество энергии.** Истощившаяся иммунная система через некоторое время отключается для восстановления своего потенциала и для отдыха. **При наличии Комплекса «СветЛ» запас энергии неиссякаем, так как потенциал генерируется самим комплексом из состава первичных материй пространства, взаимодействуя и дополняя (подпитывая и регулируя) Мозг, «заставляя» его действовать целенаправленно.** Но для полного восстановления иммунной системе необходимо время. Во время периода восстановления потенциала иммунной системы организм не борется с инфекцией, которая начинает вновь активно развиваться, причем гораздо быстрее, чем восстанавливается иммунная система человека. Как только доза выделяемых инфекцией токсинов превышает допустимую, Мозг человека вновь включает иммунную систему организма, и часто это происходит раньше, чем она в состоянии восстановить до нормы свой потенциал. Таким образом, иммунная система включается раньше, в момент времени t_1 , и ее всплеск, естественно, будет меньше первоначального J_{\max} . И так

продолжается до тех пор, пока иммунная система организма не истощится, и ее всплеск уже никакого серьезного влияния на развитие инфекции оказать не может.

На этом заканчивается первая, **активная фаза** развития заболевания W_1 и начинается вторая – **фаза хронического развития заболевания** W_2 . При этом изменяется не только характер иммунной реакции организма, но происходят и многие другие фундаментальные изменения в организме. Для того чтобы понять, какие же изменения происходят, разберем сначала, **как Мозг человека координирует и управляет функциями и активностью работы каждого органа и системы организма.**

О работе Мозга дополнительно:

http://samlib.ru/s/shkrudnew_fedor_dmitriewich/osnovy-3.shtml Мозг человека имеет участки коры, которые **координируют и управляют функциями и работой** каждого органа или системы **в интересах всего организма в целом.** При этом каждая зона коры генерирует свои нервные сигналы для этого управления.



Рис. 3. Вегетативная нервная система – система управления и контроля функций органов организма человека

1. Зона коры головного мозга, контролирующая функции поджелудочной железы.

2. Зона расположения гипоталамуса.

3. Ретикулярная формация.

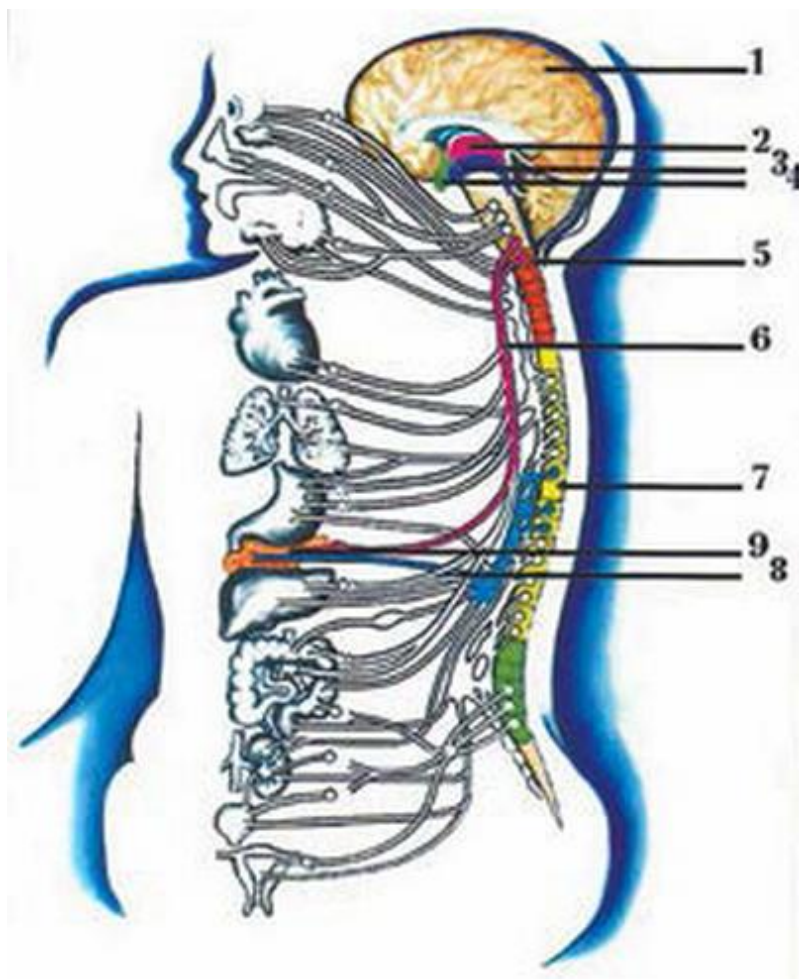
4. Гипофиз.

5. Парасимпатический центр спинного мозга.

6. Парасимпатический нерв.

7. Симпатический центр спинного мозга.

8. Симпатический нерв.

9. Поджелудочная железа.

Через отростки нейронов этой зоны – аксоны, сигналы поступают в ретикулярную формацию Мозга в так называемый примитивный Мозг и через него передаются соответствующей зоне спинного мозга и далее

в симпатический нервный узел вегетативной нервной системы организма. По симпатическому нерву управляющий сигнал достигает органа, например, поджелудочной железы, и вызывает нужную активизацию ее функций. При работе органа возбуждаются рецепторы нервов парасимпатической системы, и возникшие сигналы проходят по парасимпатическим нервам и возбуждают соответствующие зоны спинного мозга.

СпинноМозговые нервы посылают сигналы в ретикулярную формацию, где эти сигналы сравниваются с эталонными, соответствующими нормальной работе органа, сигналами. Если все в порядке, Мозг продолжает работать в том же режиме. Но если сигнал, по тем или иным причинам, **больше или меньше эталонного**, нервный сигнал с амплитудой разницы между эталонным и пришедшим сигналом поступает в соответствующую зону коры головного мозга. При этом происходит изменение как структуры, так и амплитуды управляющих сигналов. И это будет происходить до тех пор, пока Мозг не вернет систему к оптимальному состоянию.

Если изменение в работе органа вызвало воздействие на него возбудителя заболевания, то включается в действие иммунная защитная реакция.



Рис. 4. Уровни активности иммунной системы организма человека:

J_{\max} – уровень иммунной системы здорового человека.

J_1 – уровень иммунной системы, когда человек может приобрести СПИД.

J_2 – уровень иммунной системы, когда начинается активная фаза заболевания.

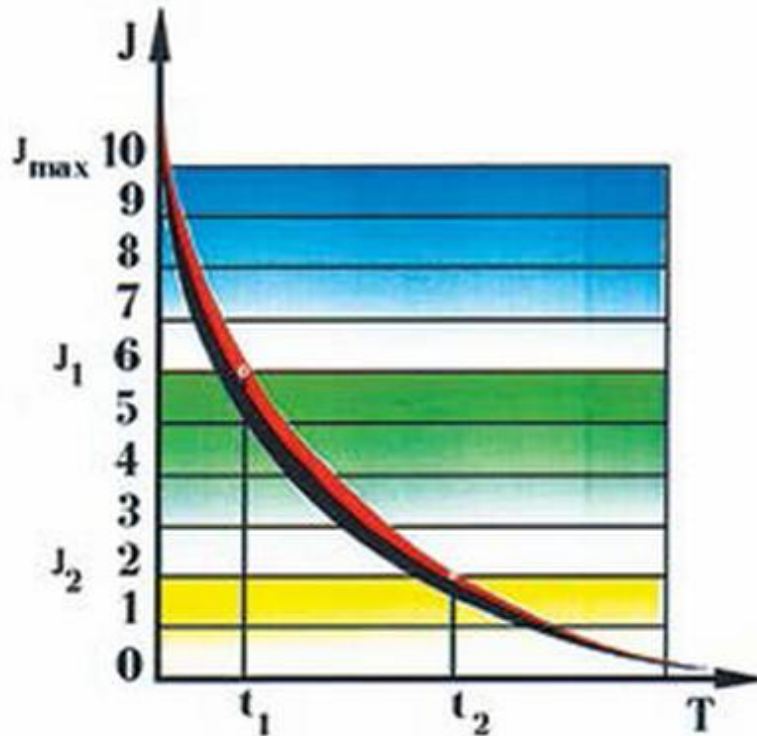
t_1 – начало инкубационного периода.

t_2 – конец инкубационного периода.

Когда активность работы иммунной системы не в состоянии сколько-нибудь существенно повлиять на развитие инфекции, и, если эта патология не приводит к очень быстрой гибели организма в целом, происходят следующие изменения в изложенном выше механизме:

а. Мозг принимает это состояние функционирования органа организма за новую норму, и уже все системы организма перестраиваются так, чтобы удержать эту новую норму в стабильном состоянии, **главное – чтобы не было еще хуже.**

б. С этого момента организм никак не реагирует на такое, не совсем оптимальное для него, состояние органа. И только когда

инфекция пытается захватить себе новый «плацдарм», все включается вновь и все повторяется. Болезнь переходит в хроническую фазу с периодами активизации...

А теперь, о лекарствах.

Принцип действия практически всех без исключения лекарств основан на том, что эти яды угнетающе действуют на любой живой организм, как на возбудителя болезни, так и на сам организм человека.

Предполагается, что такие яды, быстро убив возбудителей заболевания, лишь незначительно повредят организму, который к тому же очень быстро сможет вернуться к нормальному состоянию.

Но, к сожалению, **инфекция**, чтобы выжить, **очень быстро приспособливается** к этим ядам и уже никак на них не реагирует. Что же делается в такой ситуации?! А в такой ситуации просто начинают увеличивать силу яда и его концентрацию. И, как только концентрация лекарственных ядов станет больше допустимой, организм уже не в состоянии нейтрализовать их действие на свои органы и системы, начнется лекарственное отравление и разрушение организма. При этом, как видно из принципа действия лекарств, **они ни в коей мере не влияют на механизмы управления Мозгом органов и систем организма человека.**

Для большинства известных сейчас лекарств **концентрация, которая разрушающе действует на возбудителя заболевания, так же разрушающе действует и на сам организм человека. Трудно сказать, какое из этих двух зол меньше...**

Комплекс «СветЛ» решает и эту проблему, так как **на первом же этапе заболевания** начинает противостоять развитию инфекции описанным выше задействованием дополнительного потенциала. Применение лекарств постепенно сводится к минимуму, а потом и вовсе исключается за ненадобностью.

Организм уже не подвергается избыточному разрушительному воздействию химических веществ и постепенно выходит из хронического состояния патологии в более здоровое и стабильное.

Активизируется расщепление и вывод токсинов и шлаков, клетки проходят регенерацию по матрице сущности. Функции систем и органов вновь начинают подчиняться командам Мозга в более высоких октавах. Такое возможно только тогда, когда больные (измененные)

клетки будут разрушены и **на их месте созданы новые, здоровые** (неизмененные) **клетки**, ибо только здоровые клетки способны функционировать правильно.

Поэтому эра медикаментозного лечения в медицине пришла к своему логическому завершению. И надо отдать должное тому, что очень многие заболевания, их возбудители, навсегда оставили организмы людей...

22.07.2013 г.