100 БИТВ, КОТОРЫЕ ИЗМЕНИЛИ МИР

ПРОДОЛЖЕНИЕ

ВАЛЬМИ – 1792

191

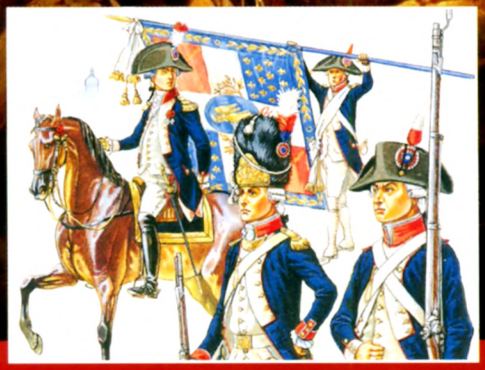

СНАРЯЖЕНИЕ Французская Национальная гвардия

КОМАНДУЮЩИЕ Франсуа Кристоф Келлерман

ВАЛЬМИ – 1792

СОДЕРЖАНИЕ

Введение

ВАЛЬМИ
Французские революционеры побеждают прусскую армию 1

Предыстория

РЕВОЛЮЦИОННАЯ ФРАНЦИЯ
Арест короля Людовика XVI вызывает возмущение европейских монархов 2

Противоборствующие стороны

«ГРАЖДАНЕ-СОЛДАТЫ»
Французские волонтеры на страже революции 6

Первый этап

ВТОРЖЕНИЕ ВО ФРАНЦИЮ
Герцог Брауншвейгский во главе сильной армии вступает на территорию Франции 10

Второй этап

СТОЛКНОВЕНИЕ У ВАЛЬМИ
Противники сходятся на поле боя у Вальми 16

Третий этап

«ДА ЗДРАВСТВУЕТ НАРОД!»
Французы выигрывают сражение 22

После сражения

ФРАНЦУЗСКАЯ РЕСПУБЛИКА
Победа при Вальми укрепляет позиции молодого французского государства 28

УСЛОВНЫЕ ОБОЗНАЧЕНИЯ НА КАРТЕ

XXXX	Армия		Прусские войска
XXX	Корпус		Французские войска
XX	Дивизия		Пехота
X	Бригада		Кавалерия

ВАЛЬМИ

1792

Победа в сражении при Вальми стала первым серьезным успехом французской армии во время революционных войн, последовавших за Великой Французской революцией. Битва произошла 20 сентября 1792 года, когда прусские и австрийские войска во главе с герцогом Брауншвейгским попытались прорваться к Парижу. Генералы Франсуа Кристоф Келлерман и Шарль Франсуа Дюмурье остановили наступление противника у деревни Вальми в Северной Франции.

▲ *Атака французской пехоты во время сражения при Вальми в 1792 году. Победа была жизненно необходима для утверждения молодой Французской республики.*

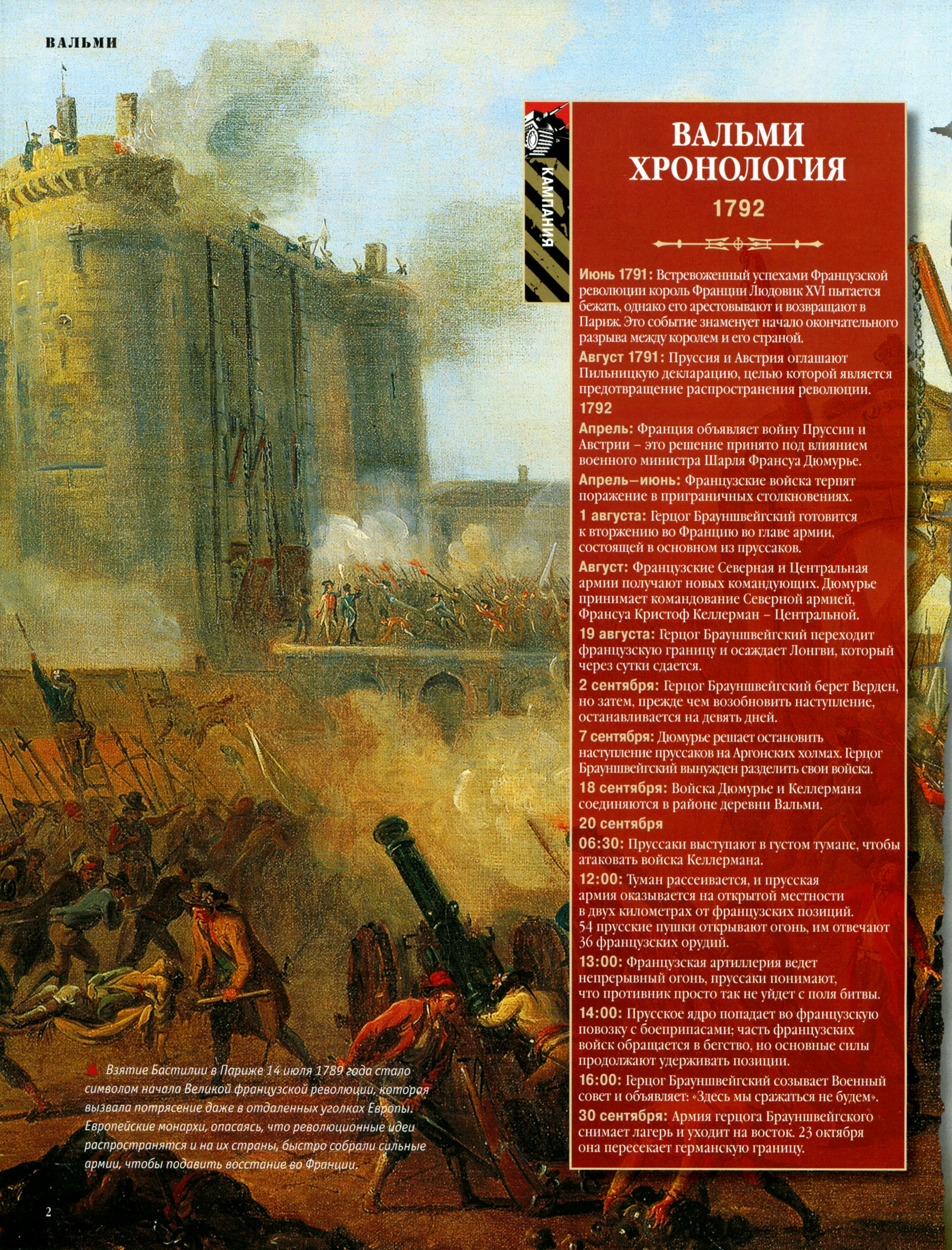

КАМПАНИЯ

ВАЛЬМИ ХРОНОЛОГИЯ

1792

Июнь 1791: Встревоженный успехами Французской революции король Франции Людовик XVI пытается бежать, однако его арестовывают и возвращают в Париж. Это событие знаменует начало окончательного разрыва между королем и его страной.

Август 1791: Пруссия и Австрия оглашают Пильницкую декларацию, целью которой является предотвращение распространения революции.

1792

Апрель: Франция объявляет войну Пруссии и Австрии – это решение принято под влиянием военного министра Шарля Франсуа Дюмурье.

Апрель–июнь: Французские войска терпят поражение в приграничных столкновениях.

1 августа: Герцог Брауншвейгский готовится к вторжению во Францию во главе армии, состоящей в основном из пруссаков.

Август: Французские Северная и Центральная армии получают новых командующих. Дюмурье принимает командование Северной армией, Франсуа Кристоф Келлерман – Центральной.

19 августа: Герцог Брауншвейгский переходит французскую границу и осаждает Лонгви, который через сутки сдается.

2 сентября: Герцог Брауншвейгский берет Верден, но затем, прежде чем возобновить наступление, останавливается на девять дней.

7 сентября: Дюмурье решает остановить наступление пруссаков на Аргонских холмах. Герцог Брауншвейгский вынужден разделить свои войска.

18 сентября: Войска Дюмурье и Келлермана соединяются в районе деревни Вальми.

20 сентября

06:30: Пруссаки выступают в густом тумане, чтобы атаковать войска Келлермана.

12:00: Туман рассеивается, и прусская армия оказывается на открытой местности в двух километрах от французских позиций. 54 прусские пушки открывают огонь, им отвечают 36 французских орудий.

13:00: Французская артиллерия ведет непрерывный огонь, пруссаки понимают, что противник просто так не уйдет с поля битвы.

14:00: Прусское ядро попадает во французскую повозку с боеприпасами; часть французских войск обращается в бегство, но основные силы продолжают удерживать позиции.

16:00: Герцог Брауншвейгский созывает Военный совет и объявляет: «Здесь мы сражаться не будем».

30 сентября: Армия герцога Брауншвейгского снимает лагерь и уходит на восток. 23 октября она пересекает германскую границу.

Взятие Бастилии в Париже 14 июля 1789 года стало символом начала Великой французской революции, которая вызвала потрясение даже в отдаленных уголках Европы. Европейские монархи, опасаясь, что революционные идеи распространятся и на их страны, быстро собрали сильные армии, чтобы подавить восстание во Франции.

РЕВОЛЮЦИОННАЯ ФРАНЦИЯ

В 1792 году восставшие французы бросили в тюрьму короля Людовика XVI. Это вызвало негодование других монархов Европы, которые начали собирать войска, чтобы подавить революцию.

20 сентября 1792 года возгласы: «Vive La Nation!» – прокатились по всем позициям французской армии, расположенной на холмах, возвышавшихся перед изумленными войсками союзников по 1-й антифранцузской коалиции. Командовавший объединенными войсками пруссаков, австрийцев, гессенцев и французских эмигрантов герцог Брауншвейгский столкнулся с противником, который вышел на поле боя, чтобы защитить не только свою страну, но и идеи революции. Вместе с прусской армией сюда прибыл и молодой Иоганн Вольфганг фон Гёте, который входил в окружение герцога Саксен-Веймарского. Он в полной мере испытал то, что принято называть «горячкой боя».

Французская революция

14 июля 1789 года, за три года до того, как армия генерала Франсуа Кристофа Келлермана удержала горный хребет у Вальми, парижане взяли штурмом Бастилию и привели в движение череду событий, результатом которых стало создание Французской республики. Жители столицы были возмущены неумеренными расходами двора короля и попытками властей разогнать восстание. Документ, получивший название «Декларация прав человека и гражданина», требовал ликвидации абсолютной монархии и учреждение монархии конституционной. Старая феодальная система рухнула, и крестьяне, почувствовавшие себя освобожденными от векового гнета, устремились в города, чтобы присоединиться к революции и встать на защиту новых органов власти, сменивших старую аристократию.

Хотя многие поддержали революцию, король Людовик XVI (что неудивительно) не захотел принять новую систему и попытался склонить к выступлению против нее дворянство и офицеров. Более 6000 офицеров-аристократов к этому времени были отправлены в отставку, и если бы они решили поддержать короля, то создали бы серьезную угрозу для захвативших власть революционеров. Когда же оказалось, что на их помощь также рассчитывать нельзя, Людовик XVI попытался бежать из страны, но был схвачен и возвращен в Париж. В итоге король вынужден был согласиться на роль конституционного монарха, при том что реальная власть переходила к избранному летом 1791 года Законодательному собранию. Божественное право французских королей было отметено, и вскоре император Священной Римской империи и король Пруссии приняли Пильницкую декларацию, в которой призывали французский народ возвратиться к прежнему общественному порядку и восстановить королевскую власть.

В феврале 1792 года Австрия и Пруссия сделали следующий шаг, официально подписав документы о создании австро-прусского союза. В ответ на это Законодательное собрание в Париже в апреле объявило войну Австрии. В течение следующих трех месяцев плохо подготовленные французские войска предприняли неудачное наступление на территорию Австрийских Нидерландов (современная Бельгия). Несмотря на огромное численное превосходство французов, стоило только блеснуть австрийским саблям, а австрийским пушкам произвести первые выстрелы, как революционные волонтеры разбежались. Корпус, выступивший из Лилля, пересек границу и столкнулся со значительно уступавшими ему в численности австрийскими войсками, составлявшими гарнизон Турнэ. Так и не начав бой, французы отступили. Другая французская дивизия обратилась в бегство толь-

▼ *(Внизу) Французская карикатура на герцога Брауншвейгского и его Манифест, октябрь 1792 года. (Ниже) Король Франции Людовик XVI в коронационном облачении.*

ко при виде австрийских застрельщиков. Два полка французских драгун ударились в панику и с криками: «Нас предали!» – бежали, увлекая за собой всю армию. В результате в двух из трех французских армий на восточной границе – Северной (Armée de Nord) и Центральной (Armée du Centre) – в августе 1792 года сменили командиров. Место Рошамбо и Лафайета – героя Войны за независимость Америки – заняли генералы Шарль Франсуа Дюмурье (Северная армия) и Келлерман (Центральная армия).

Восставшие штурмуют дворец Тюильри в Париже 10 августа 1792 года. Швейцарская гвардия, оставшаяся верной Людовику XVI, была перебита.

Антифранцузская коалиция

В то время как французские командиры с огромным трудом пытались перегруппироваться, демонстрируя неспособность навести дисциплину в своих войсках, Антифранцузская коалиция, включавшая пруссаков и австрийцев, сконцентрировала на Рейне армию, состоявшую из закаленных в боях войск под командованием герцога Брауншвейгского. Герцог возглавлял прусское вторжение в Голландию в 1787 году и одержал там победу практически без потерь.

Понимая, что Французская революция угрожает непосредственно их тронам, король Пруссии Фридрих Вильгельм II и император Священной Римской империи Леопольд II были полны решимости подавить ее. Монархи Испании, Швеции, Савойи и России согласились оказать финансовую поддержку.

Целью Антифранцузской коалиции было вторжение во Францию, нанесение удара через Арденны на Шалон, а затем – наступление на Париж. Союзники были уверены в победе, особенно учитывая то обстоятельство, что на их стороне выступала прусская армия, считавшаяся лучшей со времен Семилетней войны. Перед началом наступления герцог выпустил обращение к французам – «Манифест герцога Брауншвейгского», в котором угрожал им, что «они будут наказаны как бунтовщики, восставшие против своего короля», если станут сражаться против войск коалиции или «нанесут Бурбонам хоть малейшее оскорбление или причинят хотя бы малейшее насилие». Он недооценил противника. Французы не были неопытными конскриптами, они привыкли мужественно встречать опасность. В этой армии вокруг ядра ветеранов сплотились солдаты, которые шли в бой, чтобы защищать идеалы революции.

Возмущенная французская Национальная гвардия и поддержавшие ее толпы парижан ответили тем, что пошли на штурм дворца Тюильри. Король Людовик XVI и королева Мария Антуанетта были брошены в тюрьму. Через несколько месяцев королю и королеве пришлось предстать перед судом, а затем их казнили, скрепив кровью провозглашение во Франции республики.

Между тем, пока в Париже полыхало восстание, в конце июля союзные войска под командованием герцога Брауншвейгского выступили из Кобленца. Армию сопровождал прусский король Фридрих Вильгельм II, который отказался принимать на себя командование, но давал герцогу множество советов и рекомендаций. Герцог Брауншвейгский вел свою армию, насчитывающую 85 000 человек, в том числе 42 000 пруссаков, в одной колонне из Кобленца в Лотарингию. За главными силами шли 5000 гессенцев и 8000 французских эмигрантов. Правый фланг герцога Брауншвейгского прикрывал 15-тысячный австрийский корпус графа фон Клерфайта, двигавшийся из Австрийских Нидерландов. Часть этих войск нанесла удар на Монмеди, в то время как остальные силы форсировали реку Маас у Стенеи. На левом фланге главной армии другой 14-тысячный австрийский корпус принца Гогенлоэ-Кирхберга наступал на запад от Шпейера.

ФРАНЦУЗСКАЯ НАЦИОНАЛЬНАЯ ГВАРДИЯ

13 июля 1789 года в здании Парижского муниципалитета было принято решение сформировать городское ополчение, независимое от армии и находящееся под контролем народа, а не короля. Вскоре подразделения, получившие название Национальная гвардия, были сформированы во всех французских городах. Национальная гвардия носила синюю униформу, поскольку синий являлся «королевским цветом». Через два дня ее главнокомандующим был назначен маркиз де Лафайет (1). На своей треуголке (3) он носит красно-синюю кокарду (2), чтобы показать принадлежность к Национальной гвардии. У его синего мундира (4) красный воротник, белые лацканы и манжеты. Также он носит белые панталоны (5) и черные кожаные сапоги для верховой езды (6).

Офицер гренадерских частей (7) Парижской гвардии носит похожую форму и высокую медвежью шапку (8), украшенную кокардой и султаном национальных цветов, а также лобовой пластиной с символами свободы и вооруженных сил (9). Он вооружен и мушкетом (10) и саблей (11).

Фузилер (12) носит синий мундир (13), белые перевязи (14), белые панталоны (15) и белые гетры (16). Знаменосец (17) одет в такую же форму, но у него добавлен повязанный через плечо шарф (18) белого цвета Бурбонов, подчеркивающий, что монархия, хоть и конституционная, в 1789 году еще существует, несмотря на происходящие в стране события.

«ГРАЖДАНЕ-СОЛДАТЫ»

Французская революция положила начало созданию новой армии, состоящей из «граждан-солдат», слабо обученных и плохо вооруженных, но полных революционного энтузиазма.

Основу французской армии составляли линейные полки, унаследованные ею от «старого режима», в том числе фактически вся артиллерия и кавалерия, а также более 100 полков пехоты, одетых в форму белых цветов Бурбонов. Однако после революции ими уже не командовали офицеры-роялисты. Большая часть офицеров-аристократов ушла в отставку после попытки бегства короля в июне 1791 года. Из них была сформирована армия французских роялистов, которая теперь воевала под знаменами герцога Брауншвейгского. В сентябре–декабре 1791 года более 2000 офицеров королевской армии бежали из Франции, что привело к полному переустройству вооруженных сил. Высокопоставленных офицеров, которые еще оставались на службе, в том числе Лафайета, Рошамбо и Люкнера, вскоре обвинили в сочувствии к роялистам и либо казнили, либо отправили в изгнание.

«Граждане-солдаты»

Места в линейных полках, освободившиеся после того, как их оставили офицеры-дворяне, в основном заняли сверхсрочнослужащие сержанты и люди незнатного происхождения. Примерно 65 % рядовых поступили на службу уже после того, как началась революция. Новые батальоны комплектовались из военнослужащих французской Национальной гвардии – городского ополчения, созданного в 1789 году вскоре после взятия Бастилии и носившего синие мундиры. Революционная армия действовала в соответствии с нормами, закрепленными Регламентом 1791 года, в котором в общих чертах излагались сложные тактические маневры, которые требовали хорошей подготовки как офицеров, так и рядового состава.

К 1792 году волонтеры составляли треть солдат французской армии. Первоначально только небольшая часть войск обладала соответствующим вооружением и снаряжением, и в целом армия была плохо подготовлена к ведению боевых действий. Однако, хотя боевая подготовка солдат была довольно низкой, они горели желанием сражаться за идеалы революции. Поэтому генералы Келлерман и Дюмурье инициировали использование в многочисленных незначительных столкновениях как солдат регулярных частей, так и волонтеров, надеясь таким образом подготовить их к настоящим сражениям.

Вольница первых волонтерских батальонов закончилась с появлением полубригад, в которых к каждому батальону старой армии присоединялись два батальона новобранцев.

Новая французская армия

Подобная система организации армии показала свою эффективность при Вальми и была распространена на все вооруженные силы в 1794 году. В отличие от своих сражавшихся за деньги противников, французская армия состояла как из ветеранов, так и из «граждан-солдат», которые отстаивали независимость своей родины.

ФРАНЦУЗСКИЕ ОФИЦЕРЫ

В 1789 году французский офицерский корпус более чем на 90 % состоял из представителей дворянства. Они ревниво охраняли свои сословные привилегии, и многие из них чрезвычайно враждебно отнеслись к революционным идеям, охватившим Францию в 1789–1792 годах. Лишь некоторые из дворян поддержали революцию. В числе этих аристократов был и маркиз де Лафайет, возглавивший французские войска, сражавшиеся в Америке за ее независимость от Великобритании в 1780-е годы. Однако такие случаи были редкостью. Волны бежавших из Франции офицеров-дворян следовали одна за другой, и в начале 1790-х годов они стали известны как «эмигранты». Эта группа составила заговор, чтобы вернуться во Францию с сильной иностранной армией. Французская Национальная гвардия и отряды волонтеров, сформированные до 1792 года, в основном выбирали офицерами представителей среднего класса или же тех, кто имел опыт службы сержантами в старой королевской армии. При Вальми французский офицерский корпус не отличался однородностью: некоторые его представители были дворянами, вставшими на сторону революцию, также в их число входили и те, кто только что получил свое офицерское звание. Ситуацию осложняло то обстоятельство, что радикалы, позиции которых в Париже в 1792 году все больше усиливались, принципиально не доверяли дворянам и изгнали из армии многих офицеров, которые могли бы принести пользу родине.

▼ *Волонтеры «граждане-солдаты» во французской революционной армии были известны как санкюлоты (sans culotte – «без кюлот», коротких обтягивающих штанов чуть ниже колен). Многие из них являлись левыми радикалами, выходцами из самых низов общества, типичными городскими чернорабочими. Оборванные и плохо вооруженные, они составляли значительную часть французских войск на раннем этапе французских революционных войн.*

▼ *Французский солдат-санкюлот и мальчик-барабанщик в сражении при Вальми (1792).*

К счастью для французов, их пушки были лучшими в Европе, что дало им явное преимущество в артиллерийском противостоянии. После Семилетней войны жаркие споры во французских военных кругах завершились принятием на вооружение французской армии более легких и более мобильных орудий, усовершенствованных под руководством генерального инспектора артиллерии Жана Батиста Вакета де Грибоваля. После революции в элитном артиллерийском корпусе осталось в пропорциональном отношении больше старых офицеров, чем в остальной армии, и именно артиллерия в значительной степени позволила республике одержать несколько ранних побед, например, при Вальми и Жемапе.

Союзники по 1-й коалиции

Когда король Франции Людовик XVI был заключен под домашний арест, многие представители его двора обратились к иностранным государствам с призывами прислать во Францию армию роялистов и восстановить власть монарха. Однако довольно долго другие европейские государства не оказывали помощь. Австрия, Пруссия, Россия и Османская империя оказались вовлечены в затяжной конфликт за доминирование в Восточной Европе, и их больше беспокоили собственные проблемы, пока Польша вслед за Францией не приняла новую Конституцию. 2 августа 1792 года король Пруссии и император Священной Римской империи приняли Пильницкую декларацию, направленную против французских революционеров. Через шесть месяцев, когда дипломатическое давление не принесло желаемого эффекта, был заключен уже официальный австро-прусский союз. Это побудило жирондистов во Франции принять ответные меры и объявить войну Австрии. В результате возникла 1-я антифранцузская коалиция, к которой позднее присоединились Великобритания и Испания.

Король Пруссии выставил 42 000 человек в состав армии вторжения, Священная Римская империя (Австрия) – примерно 29 000 солдат, ландграфство Гессен-Кассель – 5000. Кроме того, 8000 человек насчитывал контингент французских эмигрантов, который составлял бóльшую часть союзной кавалерии. Проблемы со снабжением в войсках герцога Брауншвейгского были связаны с тем обстоятельством, что профессиональные армии XVIII веке обычно не рисковали и не удалялись больше чем на несколько километров от своих магазинов и кухонь, которые по-

ПРУССКАЯ ЛЕГКАЯ ПЕХОТА

Прусские фузилерные батальоны были сформированы в 1787 году. Каждый из них насчитывал в своем составе 680 офицеров, унтер-офицеров и солдат, к которым в течение какого-то времени добавлялась 3-фунтовая пушка с артиллерийским расчетом. Хорошо обученная профессиональная прусская легкая пехота прекрасно показала себя в боях во время Французских революционных войн.

Офицер фузилерных частей (1) в составе Магдебургской бригады носит на своей треуголке (2), которая украшена эмблемой в виде орла, белый с черным султан из перьев (3). Как и у остальных чинов батальона у него мундир цвета «охотничий зеленый» (4) с красным приборным сукном, соответствующим данной бригаде. Он носит белые панталоны (5) с черными кожаными сапогами (6).

Рядовой фузилер (7) из батальона фон Ренуара носит темно-зеленый мундир с розовыми лацканами и красными воротником и манжетами (8), белый жилет (9), белые панталоны (10) и черные гетры (11). На голове у него шляпа-каскетка (12) с орлом и белыми выпушками. Он вооружен гладкоствольным фузилерным мушкетом (13) и короткой саблей с прямым лезвием (14).

Горнист (15) батальона фон Рембова носит примерно такую же стандартную форму, но с полосатыми ласточкиными гнездами (16). Он использует типичный для 1790-х годов большой сигнальный горн (17).

БОЕВЫЕ ГРУППИРОВКИ

ПРУССКИЕ ВОЙСКА

Общая численность при Вальми: 34 000 человек и 54 пушки

ГЕРЦОГ КАРЛ ВИЛЬГЕЛЬМ БРАУНШВЕЙГСКИЙ И ЛЮНЕБУРГСКИЙ, КНЯЗЬ БРАУНШВЕЙГ-ВОЛЬФЕНБЮТТЕЛЬ-БРЕВЕРНСКИЙ

Авангард: князь Фридрих Людвиг цу Гогенлоэ-Ингельфинген
1-я дивизия: герцог Карл Вильгельм Брауншвейгский
2-я дивизия: Гийом Рене Курбье барон де-л'Амм
2-я кавалерийская дивизия: рейхсграф Фридрих Альбрехт фон Вилих унд Лоттум

ФРАНЦУЗСКИЕ ВОЙСКА

Общая численность при Вальми: 32 000 человек и 36 пушек

Северная армия
Шарль Франуса Дюмурье

Авангард: Артур де Дийон
Правофланговая дивизия: Алексис Левенёр де Тильер
Левофланговая дивизия: Франсиско де Миранда
Резервная дивизия: Рене Жозеф де Лану

Центральная армия
Франсуа Кристоф Келлерман

Авангард: Жан Этьен де Пре де Крассье
1-я дивизия: Изидор де Линш
2-я дивизия: Давид Морис Де Барро-Шампули де Мюратель
Резервная дивизия: Жан-Батист де Тимбрюн де Тьембронн
Артиллерия: Франсуа Мари д'Абовиль

этому постоянно переносились на новое место по мере продвижения фронта. Диаметрально противоположной была ситуация в новой высокомотивированной армии Келлермана и Дюмурье, которые могли передвигаться намного быстрее. Войска союзников при Вальми включали только передовые части 85-тысячной главной армии герцога Брауншвейгского. У герцога было 42 000 пруссаков и 15 000 австрийцев. Поддержку 26 000 пехотинцам оказывали 1000 артиллеристов, обслуживавших 54 орудия, и 10 эскадронов по 1000 всадников каждый. Остальные войска находились в авангарде, который также возглавлял герцог Брауншвейгский.

Герцог Брауншвейгский прилагал значительные усилия, чтобы не допустить проведения действий, в результате которых произошло сражение при Вальми. Он считал, что в первую очередь прусским войскам необходимо установить контроль над городами, находящимися на восточной стороне Аргонского леса, однако этот план был отвергнут из-за того, что его король хотел как можно скорее спасти своего собрата-монарха.

▼ *Французские волонтеры на марше во время войны 1-й коалиции (1792–1797).*

ВТОРЖЕНИЕ ВО ФРАНЦИЮ

Летом 1792 года войска антиреволюционной коалиции вступили на территорию Франции, но они продвигались очень медленно, что позволило французам полностью подготовиться к сражению.

Наступая на широком фронте, три армии Антифранцузской коалиции должны были вступить на территорию Франции между местами развертывания двух главных французских армий – Северной, которой командовал генерал Дюмурье, и Центральной во главе с генералом Келлерманом. Дюмурье прервал свое наступление в Нидерланды и повернул на юго-восток, чтобы блокировать противника.

Однако основные силы герцога Брауншвейгского очень медленно продвигались на запад (всего по 8 км в день), ограниченные скоростью своего обоза. 19 августа пруссаки пересекли французскую границу и осадили крепость Лонгви. Если бы войскам коалиции удалось взять испытывавшие большие трудности со снабжением французские пограничные крепости, они могли начать наступление на Шалон, а затем и на сам Париж. Гарнизон Лонгви сдался всего после дня осады, а затем пруссаки двинулись на Верден, который с 31 августа стал подвергаться сильной бомбардировке. Через два дня крепость сдалась, и теперь дорога на Париж была открыта.

Теперь войска герцога Брауншвейгского, обладавшие превосходством над противником, находились между армиями неприятеля – Северная

▲ *Осада Лонгви в августе 1792 года была первым военным успехом австро-прусских войск во время вторжения во Францию в начале войны 1-й коалиции.*

располагалась слева, а Центральная – в районе Седана. Захватив Лонгви и Верден, герцог преодолел линию пограничных укреплений. Теперь он мог стремительными ударами разгромить по очереди французские армии (каждая из них в отдельности сильно уступала ему в численности), а затем идти на Париж. Однако герцог Брауншвейгский был чрезвычайно осторожным военачальником, и поэтому предпочел после взятия Вердена повернуть на север и взять Монмеди, Седан, Мезьер и Живе, чтобы создать надежную основу для наступления на Париж следующей весной. Однако находившийся при армии прусский король потребовал от герцога, чтобы он более энергично использовал свое преимущество в силах. Его явно беспокоили приходившие из Парижа известия, и были все основания опасаться, что собрат-король Людовик XVI может не дожить до следующего года.

Наступление герцога Брауншвейгского по-прежнему развивалось медленно. Ему потребовался 21 день, чтобы преодолеть 17 км, отделявших Кобленц от французской границы: на пять дней он сделал остановку в Лонгви и на девять – в Вердене.

Медленное наступление

Столь медленный темп наступления означал, что герцог Брауншвейгский практически не мог позволить себе совершать обходные маневры. После того как были решены проблемы с фортификационными сооружениями, герцогу оставалось преодолеть еще одно значительное естественное препятствие – Аргоны. В настоящее время эта местность хорошо расчищена и осушена, но в 1792 году она была покрыта густым лесом и изрезана многочисленными ручьями. Низины долин здесь были заболочены, а для продвижения порой приходилось использовать только узкие проходы.

Узкая гряда холмов и лесов простиралась с севера на юг от Мезьера и Седана через Сент-Мену. Из-за проливных дождей дороги стали практически непроходимыми. Усталые, промокшие и замерзшие войска коалиции расположилась лагерем среди потоков грязи, при этом они сильно страдали от начавшейся дизентерии. Самый короткий путь через Аргоны из Вердена

► *Командующий французской армией генерал Шарль Франсуа Дюмурье.*

НАСТУПЛЕНИЕ ПРУССАКОВ: *29 июля – 10 сентября 1792*

1. **29 июля:** Прусская армия выступает из своего лагеря в Кобленце, направляясь во французскую провинцию Лотарингию. Через несколько дней вслед за ней выступают 5000 гессенских наемников и 8000 французских эмигрантов.
2. **29 июля:** На правом крыле прусской армии из Намюра наступает австрийский корпус графа Клерфайта общим направлением на Монмеди и Стенеи.
3. **29 июля:** Другой австрийский корпус Фридриха Гогенлоэ-Кирхберга выступает из Шпейера.
4. **16 августа:** Генерал Шарль Дюмурье назначается командующим французской Северной армией. Он выступает со своими войсками из лагеря в Седане, но не на Шалон, как ему приказано, а в Аргоны. Дюмурье сообщает о своих планах находящемуся в соседнем Музоне генералу Артуру де Дийону, который совершает бросок на юг, чтобы взять под контроль южные проходы через Аргоны.
5. **Середина августа:** Генерал Пьер де Бернонвиль выступает из Валансьена с приказом присоединиться к Дюмурье в Шалоне. Французские войска, использующие широкие почтовые тракты между Ленсом и Реймсом, продвигаются очень быстро.
6. **19 августа:** Прусская армия герцога Брауншвейгского достигает приграничной французской крепости Лонгви, недоукомплектованный гарнизон которой испытывает серьезные трудности со снабжением. На следующий день гарнизон капитулирует.
7. **24 августа:** После продолжительной остановки в Лонгви герцог Брауншвейгский возобновляет наступление, выдвигаясь к крепости Верден.
8. **27 августа:** Генерал Франсуа Кристоф Келлерман назначен командующим французской Центральной армией в Меце.
9. **31 августа:** Артиллерия герцога Брауншвейгского бомбардирует Верден, который сдается через два дня.
10. **4 сентября:** Генерал Келлерман, отрезанный от генерала Дюмурье пруссаками, выступает со своей армией из Меца на юг.
11. **7 сентября:** Герцог Брауншвейгский проводит разведку прохода на главной дороге через Аргоны. Он обнаруживает, что его занимают французские войска, и отступает.
12. **10 сентября:** Армия Келлермана достигает Сен-Дизье, где получает приказ принять меры против любых попыток пруссаков обойти Аргоны с юга.
13. **10 сентября (приблизительно):** Французские войска генерала де Бернонвиля достигают Шалона.

проходил через Лез-Илет к Шалону на реке Марна. Зная, что в результате болезней его силы постепенно истощаются, герцог Брауншвейгский, убедившись, что французы не будут преграждать ему путь, спланировал осторожное наступление.

В предыдущие несколько месяцев французская армия постоянно обращалась в бегство при приближении противника, а быстрая капитуляция гарнизонов Лонгви и Вердена еще больше укрепила уверенность герцога в успехе. Однако, когда 7 сентября он с королем Фридрихом Вильгельмом II поехал вперед, чтобы осмотреть проход через Лез-Илет, к его удивлению оказалось, что этот участок охраняют французские войска.

План Дюмурье

Приняв командование Северной армией, генерал Дюмурье одобрил план наступления в Австрийские Нидерланды. Париж отверг идею проведения этой операции на том основании, что герцог Брауншвейгский уже вторгся на территорию Франции, и не следовало тратить силы на Австрийские Нидерланды. Дюмурье же получил приказ как можно быстрее двигаться к Седану. Однако на этом этапе он проигнорировал указание военного министра из Парижа, требовавшего идти к Марне, а вместо этого решил направить свои войска в Аргоны. Он считал, что сражаться с герцогом Брауншвейгским надо как можно ближе к границе, поскольку противник меньше всего этого ожидает.

План Дюмурье предусматривал необходимость захвата пяти проходов: Ле-Шен, Ла-Круа-о-Буа, Гранпре, Лашалад и Лез-Илет. Вместо того, чтобы двигаться западнее Аргон, как ему было приказано, он направился на юг между Аргонами и пруссаками, чтобы успеть занять проходы. Дюмурье считал, что, если противник

ПРУССКАЯ ЛИНЕЙНАЯ ПЕХОТА

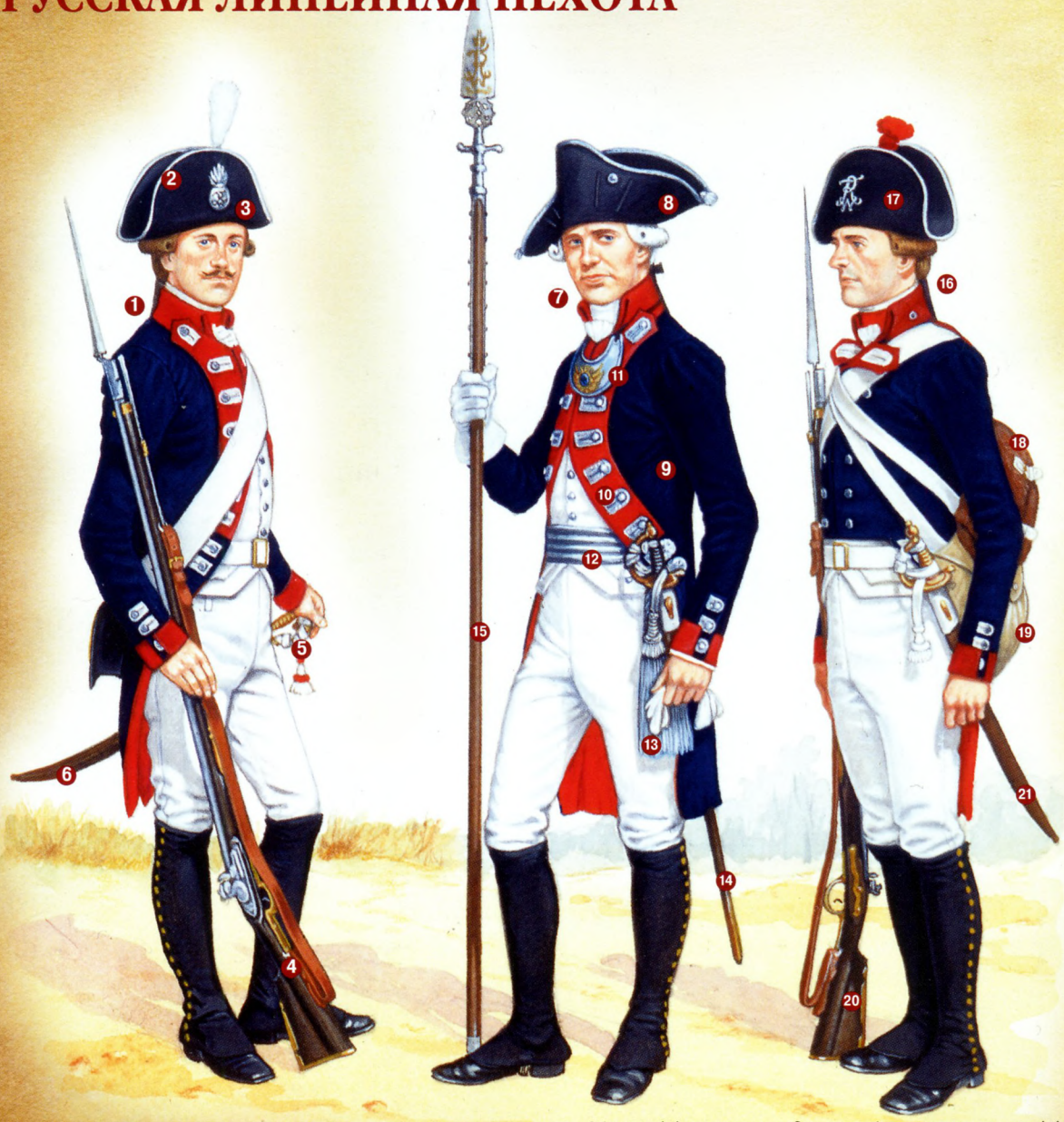

Военнослужащие прусского пехотного Гольштейн-Бека полка носят характерные темно-синие мундиры с белыми жилетами и панталонами, черными гетрами и черными ботинками. На гренадере (1) парадная форма – синий мундир с лацканами, манжетами и воротником полкового красного приборного цвета. Он носит шляпу-каскетку (2) с белой шерстяной выпушкой. Поля шляпы крепятся петлей на пуговицу в верхней части. При плохой погоде поля шляпы-каскетки можно было опускать, хотя на практике так обычно никто не делал. С передней стороны на ней размещена серебряная эмблема (3), известная как Hutschild (щиток на головном уборе). У гренадер она имела форму гранаты. Гренадер вооружен мушкетом образца 1782 (4), который в 1792 году во время сражения при Вальми являлся стандартным оружием прусской пехоты. На боку у него стандартная прусская сабля (5) в коричневых кожаных ножнах (6).

Офицер (7) носит повседневную форму и треуголку (8). На нем темно-синий мундир (9) с пунцовыми отворотами фалд и алыми выпушками. Петлицы на мундире обшиты серебряным галуном (10). Для сохранения тепла при холодной погоде мундир можно было застегнуть на шесть пуговиц, седьмой крепится клапан на шее (зимние шинели появились только в 1806 году). Офицер носит серебряный горжет (11), серебряный поясной шарф (12) и белый темляк (13), указывающий на его звание. Он вооружен шпагой (14), а в руке держит протазан (15).

Мушкетер (16) носит шляпу-каскетку (17) с красным репейком. Спереди на ней находится эмблема в виде королевского вензеля (FWR II означает «Фридрих Вильгельм II»). У него коричневый ранец из телячьей кожи (18) и серая полотняная сухарная сумка (19), носившаяся на белых перевязях. Вооружение солдата составляют мушкет (20) и сабля (21).

Dumouriez — Bataille de Valmy (1792)

ГЕРЦОГ БРАУНШВЕЙГСКИЙ

КОМАНДИРЫ

КАРЛ ВИЛЬГЕЛЬМ ФЕРДИНАНД князь Брауншвейг-Вольфенбюттель-Бревернский, герцог Брауншвейгский и Люнебургский (1735–1806) принадлежал к высшей аристократии Священной Римской империи и владетельным имперским князьям. Герцог состоял в родственных связях со многими правящими домами: он являлся племянником Фридриха Великого и был женат на сестре короля Великобритании Георга III. Свою военную карьеру герцог начал во время Семилетней войны (1756–1763) и отличился в сражении при Миндене (1759). Он спас княжество Брауншвейгское от приближавшегося банкротства и в 1780 году стал герцогом. Он был известен как сторонник реформ, но когда после революции власть во Франции захватили радикалы, стал одним из наиболее активных ее противников и с радостью согласился принять командование армией, которая была собрана в 1792 году для вторжения во Францию.

Его декларация от 25 июля 1792 года (так называемый Манифест герцога Брауншвейгского), обещавшая суровое возмездие любому французу, выступившему против его войск, лишь привела к еще большей радикализации парижан. Однако герцог не проявил особой энергии во время похода во Францию, и даже поговаривали о том, что он, возможно, подкуплен французами – настолько вяло он действовал при Вальми.

◀ *Генерал Дюмурье наблюдает за ходом военных действий во время сражения при Вальми в 1792 году.*

попытается взять их штурмом, он сможет удерживать эти позиции, задействуя половину своих войск.

Дюмурье приказал генералу Артуру де Дийону выступить со своей базы в Музоне и захватить южные проходы, в то время как его основные войска быстро двинулись от Седана, чтобы взять под свой контроль Гранпре и Ла-Круа-о-Буа. Небольшой отряд был отправлен к Ле-Шену на север. Когда герцог Брауншвейгский 7 сентября добрался до Лез-Илета, он никак не ожидал обнаружить там французские войска. И, конечно же, он не предполагал увидеть земляные оборонительные укрепления, которые создали местные крестьяне.

Не желая рисковать и понести большие потери при штурме этих позиций, герцог Брауншвейгский приказал австрийцам под командованием Гогенлоэ и гессенцам наступать на Лез-Илет и Лашалад, в то время как основная армия двинулась на север из Вердена, чтобы обойти французские позиции с фланга у Гранпре. Однако, когда герцог Брауншвейгский выступил 11 сентября, он и понятия не имел, что войска Дюмурье уже заняли и Гранпре.

Австрийский правый фланг

Между тем австрийский правый фланг выдвинулся на запад от Стенеи, собираясь атаковать Ла-Круа-о-Буа. Оказалось, что проход очень слабо защищен, и французский командир, который, видимо, неточно понял приказ, оставил для охраны дороги всего сотню солдат. 12 сентября австрийская конница оттеснила их. Узнав о неудаче в Ла-Круа-о-Буа, Дюмурье отозвал своих солдат из Гранпре. Но вместо того, чтобы отступить на запад к Шалону, он двинулся на юг, полный решимости удержать Лашалад и Сент-Мену.

Разместив свою штаб-квартиру в Сент-Мену, он развернул свои основные силы между Маффрекуром и Шалонской дорогой. Отдельные отряды были выдвинуты на 1,5 км к западу и северу от Лашалада охранять Вьен-ла-Виль и Вьен-ле-Шато соответственно. Дюмурье разместил свои войска непосредственно перед левым флангом герцога Брауншвейгского.

Можно предположить, что главный план всей кампании герцога Брауншвейгского состоял в том, чтобы обойти Дюмурье с северо-запада и уничтожить его на равнинах, лежавших между реками Брионн и Ов, а затем принудить к отступлению Келлермана. Возможно, он увидел серьезную ошибку в развертывании двух французских армий – Келлермана на плато Вальми, а Дюмурье в его тылу за рекой Ов. Однако король Пруссии отверг план герцога Брауншвейгского и приказал ему перерезать Шалонскую дорогу.

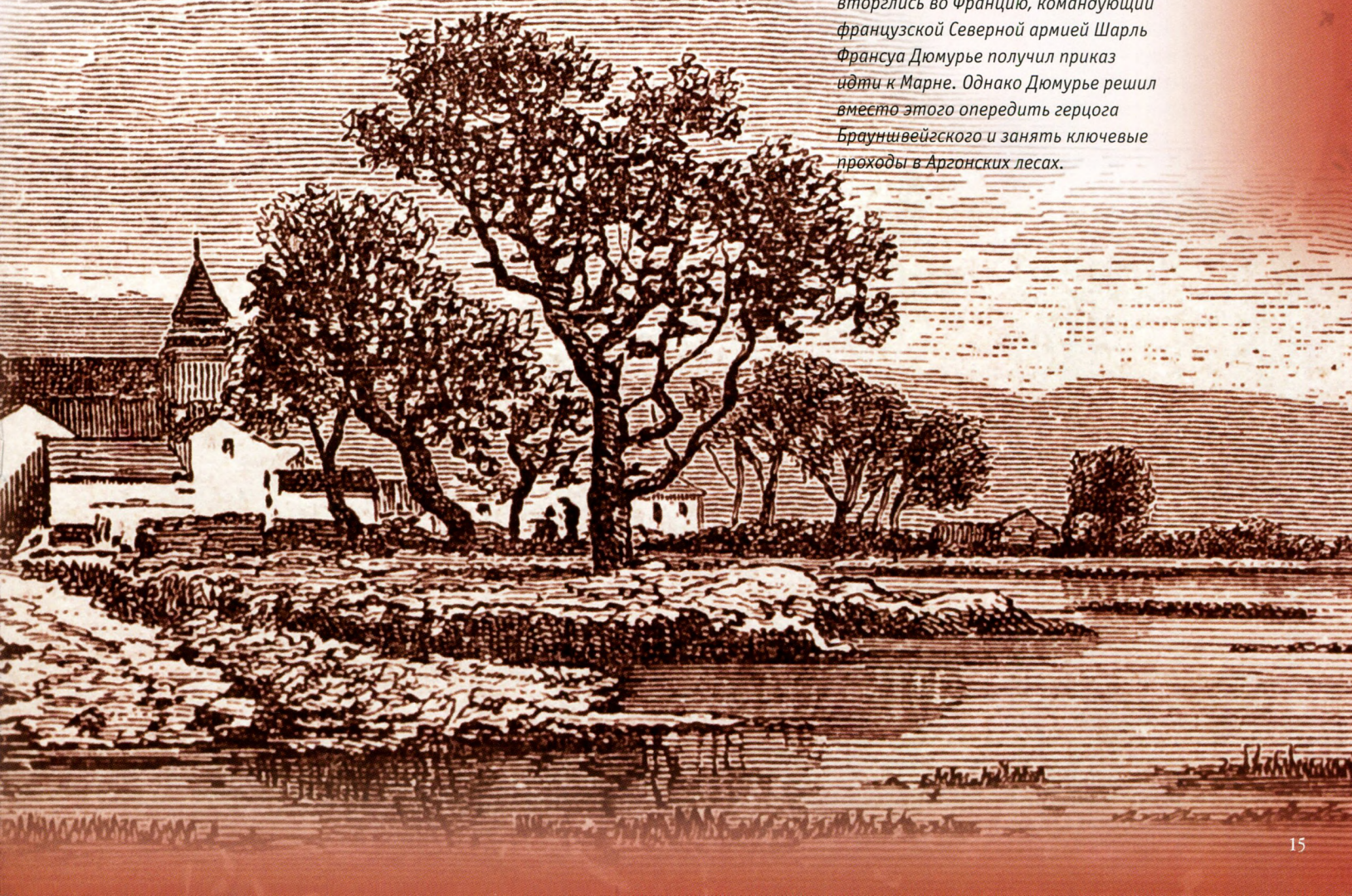

▼ *Река Марна. После того как в 1792 году войска коалиции вторглись во Францию, командующий французской Северной армией Шарль Франсуа Дюмурье получил приказ идти к Марне. Однако Дюмурье решил вместо этого опередить герцога Брауншвейгского и занять ключевые проходы в Аргонских лесах.*

СТОЛКНОВЕНИЕ У ВАЛЬМИ

В ходе подготовки к сражению каждая из противоборствующих сторон предприняла ряд маневров, прежде чем противники наконец впервые встретились на поле боя у Вальми.

Герцог Брауншвейгский не сумел использовать в своих интересах отступление Дюмурье от Гранпре, поскольку его войскам вновь пришлось сделать остановку, чтобы пополнить запасы. Теперь, когда противник закрепился в районе Сент-Мену, герцог вынужден был прекратить продвижение вперед, поскольку, если бы он не сделал этого, его коммуникации оказались открыты для удара сильной армии, расположенной на его фланге. Атаковать Дюмурье с востока было невозможно из-за того, что французы удерживали Лез-Илет и Лашалад. Единственным выходом для герцога Брауншвейгского было разделить свои войска – он оставил 20 000 человек перед Лез-Илетом, а с остальными силами двинулся через Аргоны к Гранпре.

Сент-Мену

Французы стянули все доступные войска к Сент-Мену, а Дийона, в распоряжении которого после пополнения было 8000 человек, Дюмурье оставил охранять проходы, чтобы ими не смогли воспользоваться части Гогенлоэ. Дюмурье собрал все войска, находившиеся южнее Гранпре и западнее Аргон.

Во время этих перебросок 1-я бригада левофланговой дивизии Северной армии запаниковала и бежала, наткнувшись на небольшой отряд кавалерии противника. Солдаты генерала Жана Пьера де Шазо бросились на юг к Сент-Мену и на запад к Шалону. Таким образом, повторялась весенняя «ситуация», когда французские войска покидали поле боя, стоило только начаться сражению. Шазо удалось восстановить контроль над своими людьми и стать лагерем, но Дюмурье получил еще одно напоминание о том, что может произойти, если дело дойдет до открытого сражения.

Подкрепление во главе с маркизом де Бернонвилем прибыло в Северную армию 19 сентября. Теперь у Дюмурье было 38 000 человек, не считая солдат Дийона, охранявших проходы. В тот день с юга подошли еще 18 000 солдат Центральной армии Келлермана.

Действия Келлермана

Келлерман выступил из своего лагеря в Меце 4 сентября вскоре после того, как принял командование Центральной армией. Он двигался на юго-запад и 7 сентября находился в районе между Вуадом и Линьи. Через три дня Келлерман двинулся к Сен-Лизье, чтобы создать угрозу с фланга на случай прусского наступления через Бар-ле-Дюк и Витри-ле-Франсуаз.

Дюмурье настоятельно просил верховного главнокомандующего маршала Николя Люкнера приказать Келлерману идти на север. Командующий Центральной армией ранее отказывался сотрудничать с Дюмурье, но теперь все же выполнил распоряжение и 17 сентября подошел к Домартену,

▼ *В настоящее время ветряная мельница стоит на холме, находящемся рядом с деревней Вальми, на том же самом месте, что и во время сражения в 1792 году.*

ВООРУЖЕНИЕ

ФРАНЦУЗСКАЯ АРТИЛЛЕРИЯ

Исход сражения при Вальми решила артиллерия, которая была сильной стороной французской армии. Если некоторые части, в особенности кавалерийские, оказались дезорганизованы в результате ухода из армии опытных офицеров-роялистов, то в артиллерии ситуация была иной. Перед революцией она была реорганизована Жаном Батистом де Грибовалем (1715–1789). Он осуществил стандартизацию французской артиллерии, а также стал использовать кардинально новый способ литья пушек, при котором орудия отливали цельными, а потом высверливали. Поэтому пушки Грибоваля были гораздо прочнее, короче и легче выпускавшихся ранее орудий, причем это не пошло в ущерб дальности стрельбы. Дворяне не стремились служить офицерами в артиллерии, и эти места заняли представители среднего класса. Поэтому в артиллерии оказалось больше офицеров, сочувствующих идеям революции, чем в пехотных и кавалерийских частях, и этот род войск в гораздо меньшей степени пострадал в результате увольнения дворян. Когда в 1792 году началась война, уровень подготовки личного состава в артиллерии был наиболее высоким в революционной армии. Все эти факторы в значительной степени повлияли на действия артиллерии при Вальми: именно точный огонь французских пушек заставил пруссаков отказаться продолжить бой.

находившемуся всего в 3 км к западу от позиций Дюмурье на Шалонской дороге. За два дня его солдаты прошли по раскисшим дорогам почти 50 км. Войска Дюмурье, де Бернонвиля и Келлермана соединились всего за один день до сражения.

Вечером 19 сентября Келлерман и Дюмурье на повышенных тонах обсудили развертывание своих армий. На следующее утро Келлерман начал перемещать свои войска в восточном направлении, собираясь еще раз пересечь небольшую речушку Ов, которая находилась у него в тылу, и занять деревни Дампьер и Вильмен.

Однако ему так и не удалось завершить маневр, поскольку его передовые части обнаружили двигавшиеся в тумане под небольшим дождем прусские колонны. Келлерман резко изменил направление и развернул свои войска на холмах недалеко от деревни Вальми фронтом на запад.

Топография поля боя

В отличие от непроходимых Аргон, к западу от Сент-Мену находились открытые поля, по которым были разбросаны деревни. Три гряды холмов вокруг деревни Вальми могли обеспечить францу-

МАРШ ЧЕРЕЗ АРГОНЫ: *7–20 сентября 1792*

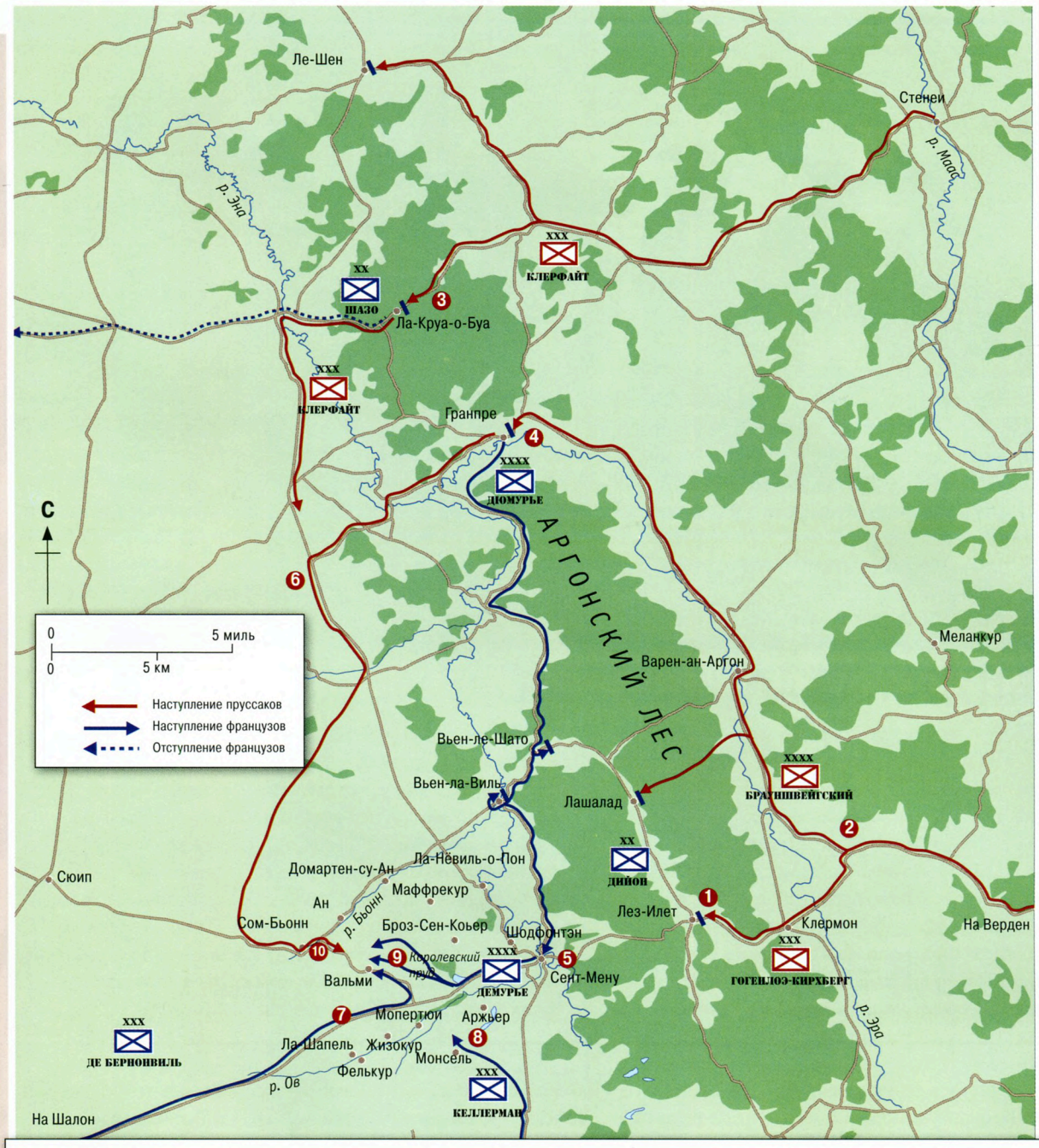

1. **7 сентября:** Передовые части прусской армии подходят к Лез-Илету, но обнаруживают там хорошо укрепленные французские позиции, перекрывающие узкую долину.
2. **11 сентября:** Герцог Брауншвейгский приказывает австрийскому корпусу Гогенлоэ осуществить попытку прорыва через проходы у Лез-Илета и Лашалада. В это время он сам с бо́льшей частью армии направляется на север к Гранпре.
3. **Утро 12 сентября:** Передовые части кавалерии австрийского корпуса Клерфайта достигают Ла-Круа-о-Буа. Из-за путаницы на этом участке осталось всего 100 французских солдат для охраны дороги через Аргоны. Австрийцам вскоре удается сломить их сопротивление, и они обращаются в паническое бегство, увлекая за собой остальных солдат дивизии Шазо.
4. **День 12 сентября:** Узнав, что его северный фланг оказался оголен, Дюмурье снимает блокаду дороги у Гранпре и отходит на юг.
5. **Вечер 12 сентября:** Дюмурье размещает свою штаб-квартиру в Сен-Мену и отправляет два подразделения на юг для защиты Вьен-ла-Виля и Вьен-ле-Шато.
6. **12–20 сентября:** Прусская армия герцога Брауншвейгского медленно продвигается на юг через сельскую местность.
7. **Утро 19 сентября:** Прибывают французские подкрепления во главе с маркизом де Бернонвилем. Колонна включает также и дивизию Шазо, которую удалось собрать в Шалоне.
8. **День 19 сентября:** К французам подходят новые подкрепления – армия генерала Келлермана.
9. **Вечер 19 сентября:** Когда становится известно, что приближается армия герцога Брауншвейгского, объединенные французские войска занимают позиции на высотах вокруг деревни Вальми.
10. **Утро 20 сентября:** Герцог Брауншвейгский решает не ждать подхода корпуса Клерфайта, пересекает Бьонн и готовится начать сражение с французами.

зам серьезное преимущество, если они успели бы занять их до боя. На юге над окружающей местностью возвышался холм, который Шалонская дорога пересекала у Ла-Люна. Немногим более чем в двух километрах к северо-западу тянулась вторая гряда, высота которой была такой же, как у холма возле Ла-Люна. На вершине возвышенности, находившейся рядом с деревней Вальми, расположилась ветряная мельница. За второй грядой проходила более высокая цепь холмов, известная как Мон-Иврон. Она снижалась к протекавшей на северо-западе реке Бьонн.

Солдаты обеих сторон готовились к сражению. Погода была нехарактерной для сентября – холодной и очень влажной, и большая часть солдат страдала от множества болезней – от простуды и гриппа до траншейной стопы, дизентерии и даже гипотермии.

Прусский авангард, включавший две бригады (кавалерия, пехота и артиллерия), выступил в 06:30 20 сентября, собираясь выйти в оголенный фланг и в тыл Келлермана и отрезать ему путь отступления на Шалон. Другая часть прусской армии выступила с высот Ла-Люна, чтобы нанести фронтальный удар по Келлерману и вклиниться между ним и Дюмурье.

Начало сражения

Сражение началось у Ла-Люна после того, как авангард Келлермана под командованием генерала Жана де Пре де Крассье сообщил, что прусские части пересекли реку Бьонн у Сом-Бьонна и направляются прямо к Шалонской дороге. Де Пре де Крассье при поддержке резервов Келлермана, которые возглавил генерал де Тимбрюн, развернул у Ла-Люна батарею и открыл огонь по наступавшему противнику. Хотя прус-

▼ *На картине Элуа Фирмин-Ферона «Герцог Шартрский под Вальми (1792)» в центре изображены Луи-Филипп де Бурбон, герцог Шартрский (спешившийся), и его младший брат Антуан Филипп, герцог Монпансье (верхом), в драгунской форме.*

КОМАНДИРЫ

ФРАНСУА КРИСТОФ КЕЛЛЕРМАН

ФРАНСУА КРИСТОФ КЕЛЛЕРМАН (1735–1820) родился в семье немецкого происхождения, переселившейся из Саксонии в Страсбург. Он поступил на службу во французскую кавалерию и принял участие в Семилетней войне (1756–1763). В 1784 году Келлерман стал бригадиром. Он с энтузиазмом встретил революцию, что было необычно для старшего офицера, и в 1791 году его произвели в генерал-майоры. Келлерман был полон решимости разгромить прусскую армию, которая в 1792 году вторглась во Францию, и его действия при Вальми были образцовыми. Келлерман продолжил служить революции на командных постах, но оказался вовлечен в конфликт с другими высокопоставленными офицерами и в эпоху террора провел 13 месяцев в тюрьме. Наполеон Бонапарт был о нем очень высокого мнения и в 1808 году сделал его герцогом Вальми. Сын Франсуа Кристофа Келлермана, Франсуа Этьен Келлерман, был известным наполеоновским кавалерийским генералом.

саки все же вытеснили французов с их передовых позиций у Ла-Люна, задержка в наступлении дала Келлерману драгоценное время, чтобы он завершил развертывание.

Из-за густого тумана противник не видел, что пехота, кавалерия и артиллерия по приказу Келлермана выдвигается через те же самые позиции. Его основные силы, которыми командовали Мюратель и Линш, поднялись на гряду к ветряной мельнице. Их передовые части, добравшись до места, обнаружили, что Станжель из армии Дюмурье занял свои позиции. Станжель воспользовался прибытием Мюрателя, чтобы отправить его солдат на Мон-Иврон и прикрыть свой правый фланг.

Позиции Дюмурье были не слишком удачными и, находясь на них, он не мог оказать действенной помощи Келлерману. Дюмурье хотел, чтобы стоявший отдельно от него Келлерман растянул свой левый фланг, и не ожидал, что тот развернется прямо перед его собственными позициями. Между двумя французскими армиями находилась заболоченная местность, что очень затрудняло связь между ними. Дюмурье отправил батальоны Бернонвиля поддержать правый фланг Станжеля и развернул усиленные войска Шазо рядом с де Пре и де Тимбрюном, которые отошли, чтобы закрепиться на левом фланге французской армии у Орбеваля и Мопертюи, в километре к востоку от Ла-Люна. Дюмурье также приказал Левенёру зайти в тыл прусскому обозу за рекой Эна. Генерал Миранда и основная часть армии Дюмурье остались в резерве довольно далеко за позициями Келлермана.

Когда армии противников начали наступление, поле боя все еще скрывал туман, который рассеялся примерно в полдень, и пруссаки с французами наконец смогли увидеть друг друга – их разделяло немногим более двух километров.

Батальоны герцога Брауншвейгского стояли в аккуратных построениях напротив одетых в бело-синюю форму французских батальонов, которые располагались по обе стороны от ветряной мельницы у Вальми. Французские позиции были очень сильными, с выступающими к рекам на севере и на юге флангами и господствующими в центре и справа высотами.

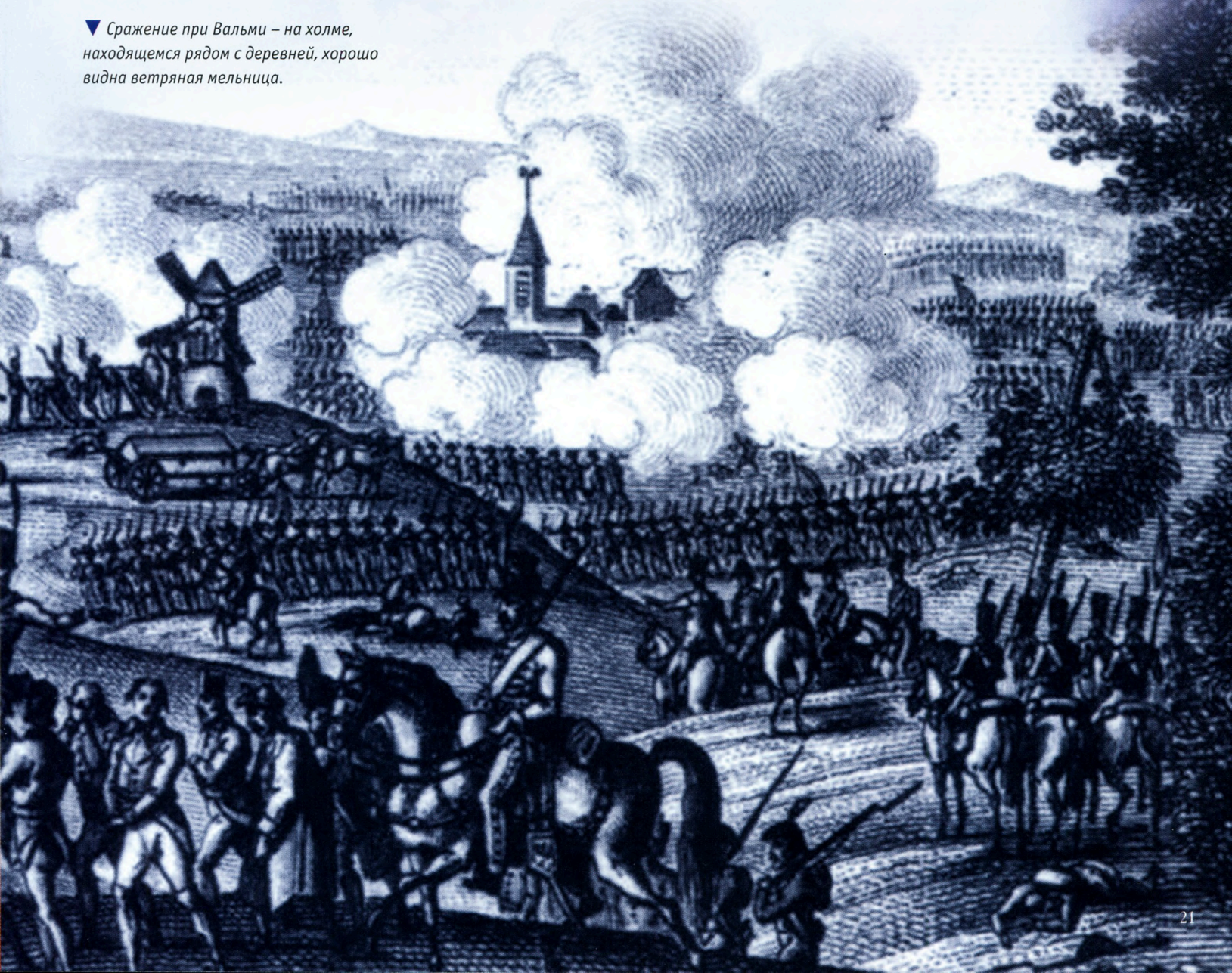

▼ *Сражение при Вальми – на холме, находящемся рядом с деревней, хорошо видна ветряная мельница.*

«ДА ЗДРАВСТВУЕТ НАРОД!»

Французы выстояли в сражении, в котором артиллерия сыграла самую важную роль в военной истории, и одержали победу, заставив пруссаков отступить.

У французов было примерно 58 000 человек, и только 32 000 оказались фактически вовлечены в сражение. Им противостояли 34 000 пруссаков герцога Брауншвейгского, которому так и не удалось объединить войска всех трех частей своей армии. Его силы на западной стороне Аргон – примерно 15 000 австрийцев и французских эмигрантов под командованием Клерфайта – так и не прибыли на место до окончания сражения.

Король Фридрих Вильгельм был уверен, что французы при первых же выстрелах побросают оружие и обратятся в бегство, и направил свою артиллерию, чтобы обстрелять французов и подорвать их боевой дух. Это решение было чрезвычайно самоуверенным и высокомерным. Король должен был знать, что в результате реформ Жана Батиста де Грибоваля Франция получила самую эффективную и мобильную артиллерию в Европе. 54 прусские пушки открыли огонь, но немедленно получили ответ от 36 орудий Келлермана, развернутых на холме в районе ветряной мельницы. Вскоре к канонаде присоединились французские пушки, находившиеся на обоих флангах.

Когда примерно в 13:00 интенсивность артиллерийского огня достигла своего максимума, земля на поле боя дрожала, как будто началось землетрясение. Однако из-за большого расстояния между войсками и влажной почвы его эффективность была невысокой.

Армии были развернуты почти на пределе дальности поражения артиллерийских ядер – примерно два киломе-

▼ *Генерал Келлерман, насадив свою шляпу на кончик сабли, воодушевляет свои войска во время сражения при Вальми, выкрикивая: «Да здравствует народ! Да здравствует Франция!».*

ФРАНЦУЗСКИЕ ДОБРОВОЛЬЦЫ И ИРРЕГУЛЯРНЫЕ ЧАСТИ

Волонтер Национальной гвардии (1) одет в синий мундир (2) с красным приборным сукном и в красный жилет (3). На пешем егере (4) Аллоброгского легиона мундир с длинными фалдами (5) темно-зеленого цвета с красными отворотами и лацканами, указывающими на принадлежность к конкретной части. Его головной убор (6) – характерная кожаная «каска» с гребнем из медвежьей шкуры и лентой из выделанной телячьей кожи. Егерь (7) Германского легиона – иностранец, сражающийся под французским трехцветным знаменем. Его зеленый мундир уже сильно потрепан (8). Егерь носит одну из разновидностей егерской каски (9). Егерь-волонтер (10) из Compagnie Franche de l'Egalité – подразделения парижского ополчения, носит жилет тускло-желтого цвета (11) с красными лацканами и тускло-желтые панталоны (12) с красными венгерскими узлами на них (13).

СРАЖЕНИЕ ПРИ ВАЛЬМИ: *20 сентября 1792*

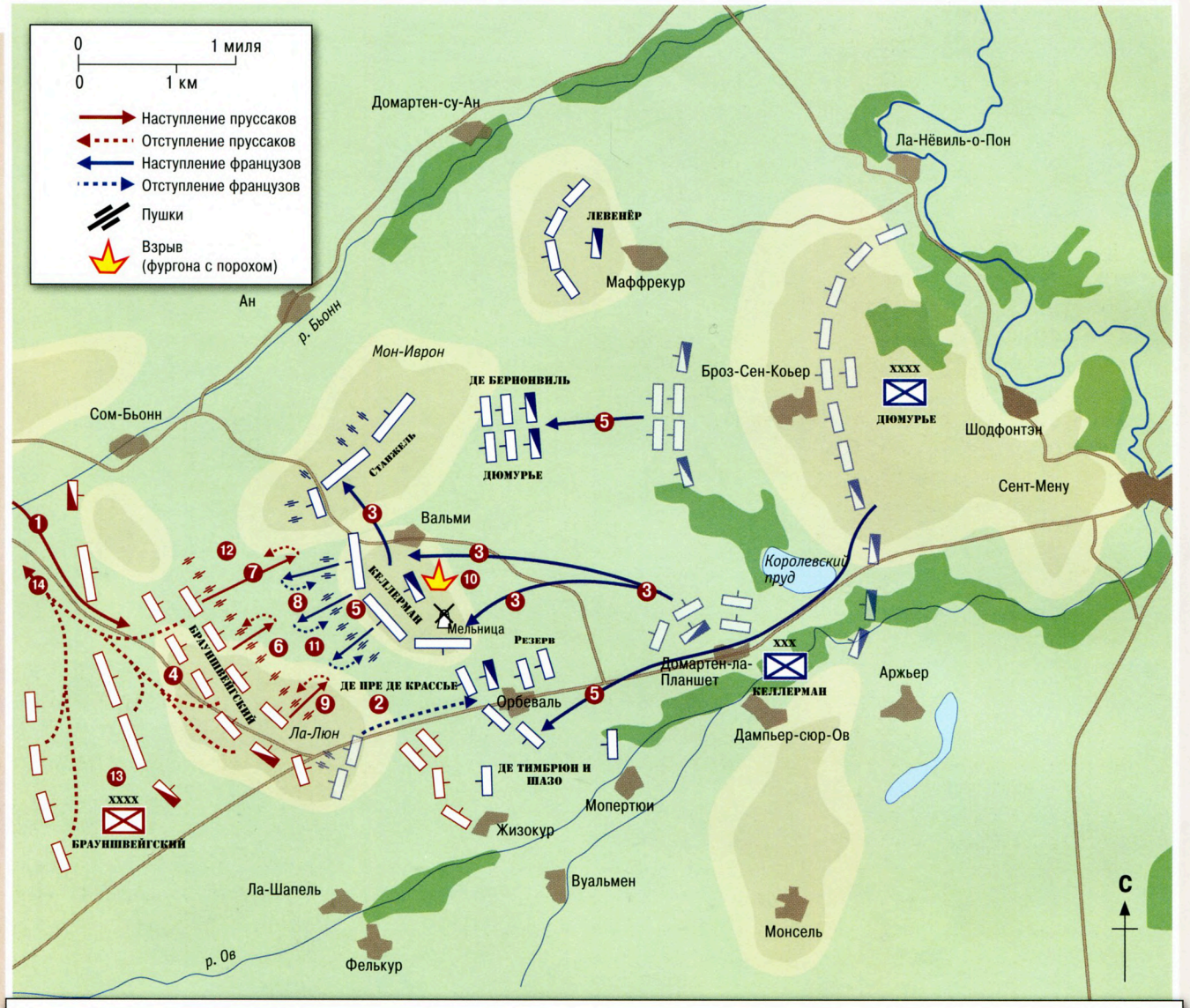

1. **06:30:** Авангард Келлермана под командованием генералов де Пре де Крассье и де Тимбрюна обстреливает части прусской армии, когда они переправляются через реку Бьонн.
2. **07:30–09:00:** Де Пре де Крассье развертывает батарею легкой артиллерии близ Ла-Люна и открывает огонь по наступающим пруссакам. Его солдаты в конце концов уходят с холма и отступают к Орбевалю, но им удается на некоторое времени задержать прусское наступление.
3. **08:30–09:30:** Келлерман, прибывший из своего лагеря в Домартене, развертывает свою пехоту и артиллерию, которыми командуют Мюратель и Линш, на гряде холмов вокруг ветряной мельницы. Подчиненный Дюмурье, Станжель, удерживающий холм, перемещается на север к Мон-Ивроне.
4. **09:30–11:00:** Очистив холм у Ла-Люна, герцог Брауншвейгский начинает развертывать свою армию вдоль гряды параллельно французской линии. Этот маневр сильно замедляется из-за густого тумана.
5. **10:30:** Дюмурье отправляет батальоны де Бернонвиля на усиление войск на Мон-Ивроне, в то время как усиленная дивизия Шахо движется на юг к войскам, оставленным в Орбевале.
6. **12:00–13:20:** Туман рассеивается, и противники могут увидеть друг друга. Прусский король Фридрих Вильгельм приказывает прусской артиллерии начать обстрел французской батареи. Опытные французские канониры отвечают плотным огнем. Большое расстояние и мокрая почва приводят к тому, что обе стороны несут лишь незначительные потери, но стрельба французских пушек сама по себе укрепляет дух французских солдат.
7. **13:20:** Герцог Брауншвейгский приказывает прусской пехоте войти в низину между двумя французскими армиями. Пехоту останавливает плотный огонь французских пушек.
8. **13:30:** Увидев, что пруссаки дрогнули, Келлерман предпринимает контратаку. Однако он и его солдаты оказываются в том же положении, что и пруссаки несколькими минутами ранее, и им приходится спешно отступить под огнем прусской артиллерии.
9. **13:40:** Прусская армия вновь предпринимает попытку наступления, но огонь французской артиллерии вынуждает пехоту противника отступить – ей удалось пройти только 200 шагов.
10. **14:00:** Через несколько минут после возобновления артиллерийской дуэли удачно выпущенное прусское ядро попадает в фургон с боеприпасами французской армии, который оказался слишком близко к передовой. Происходит мощный взрыв, в результате которого погибают более 100 французских солдат. Это оказывает на французскую пехоту ошеломляющее воздействие и дезориентирует ее.
11. **14:05:** В то время как Келлерман пытается сплотить свои войска, герцог Брауншвейгский отдает приказ о новой атаке. На этот раз пруссаки подбираются к французским линиям на 400 метров, но атака начинает захлебываться задолго до того, как наступающие приближаются на расстояние мушкетного выстрела. Сделав несколько выстрелов, прусская пехота вновь отступает.
12. **14:30–16:00:** Прусская армия предпринимает еще несколько локальных атак и продолжает артиллерийскую дуэль, но никаких успехов не добивается.
13. **16:00:** Герцог Брауншвейгский считает, что французская конница в боевой готовности ожидает наступления его пехоты, собираясь атаковать ее, и приказывает своим солдатам отходить.
14. **16:15–17:30:** Пруссаки организованно отходят с поля боя под прикрытием кавалерии и артиллерии. Сражение заканчивается в 17:30, когда начинается сильный ливень, из-за которого ухудшается видимость и становится практически невозможной стрельба из тяжелых орудий.

тра отделяли гряду холмов у Ла-Люна от ветряной мельницы у Вальми. Однако на этом расстоянии удалось добиться множества возгораний. Развитие событий показало, что герцог Брауншвейгский недооценил французов, которые на этот раз не собирались сдавать позиции без боя. Это его удивило и привело в замешательство.

Развертывание прусской пехоты

Герцог Брауншвейгский, вероятно, понял, что при высокой плотности огня на открытой и плоской местности перед позициями французской артиллерии войска, пытающиеся атаковать батареи противника, неизбежно понесут колоссальные потери. Однако это не испугало герцога, который развернул свою пехоту в трех колоннах и бросил ее вперед. Скорее всего, наступление предпринималось для того, чтобы вызвать панику в рядах французов. Несмотря на то, что солдаты двигались вперед по размокшей земле, они действовали с характерным для пруссаков четким порядком, поскольку, как предполагалось, именно это должно было обратить в бегство противника. Однако французские батальоны остались на занятых ими позициях, а Келлерман развернул свои войска в колонны, собираясь атаковать пруссаков, если они подойдут слишком близко. Французский генерал был превосходным тактиком и сосредоточил под Вальми 23 батальона, из которых 19 были регулярными подразделениями «старой армии». Все его канониры имели большой боевой опыт, и французские пушки методично посылали ядра в намеченные цели.

Объезжая позиции своих войск, Келлерман поднимал шляпу на кончике сабли и кричал: «Vive La Nation! Vive La France!» («Да здравствует народ! Да здравствует Франция»). Решив, что огонь пруссаков затихает, Келлерман сформировал колонну, которая получила приказ нанести стремительный удар по противнику. Однако ее встретил огонь прусских пушек, и эта атака потерпела неудачу, а под Келлерманом была убита лошадь.

Второе наступление

Пруссаки возобновили наступление. Именно в этот момент герцог Брауншвейгский, вероятно, и проиграл сражение. Результат его маневра, спланированного, чтобы вселить страх во французских солдат, был диаметрально противоположным. Французы только еще больше сплотили свои ряды, а герцог Брауншвейгский остановил наступление прусской пехоты после того, как она прошла 200 шагов, за которые заплатила своей кровью, пролитой совершенно напрасно. Однако канонада продолжалась, вера французов в победу укреплялась, а боевой дух пруссаков стремительно падал.

▼ *Французский генерал Келлерман, под которым была убита лошадь, воодушевляет свои войска и ведет их в бой.*

КОМАНДИРЫ

ШАРЛЬ ДЮМУРЬЕ

ШАРЛЬ ФРАНСУА ДЕ ПЕРЬЕ ДЮМУРЬЕ (1739–1823) родился во Фландрии. Он служил во французской армии во время Семилетней войны (1756–1763) и был успешным дипломатом и разведчиком при короле Людовике XV, хотя в 1773 году и провел несколько месяцев в тюрьме. В 1789 году Дюмурье выступил в поддержку революции и стал активно участвовать в большой политике. Ему очень хотелось экспортировать революцию в свою родную Фландрию. В 1792 году Дюмурье последовательно занимал посты министра иностранных дел

и военного министра в то время, когда была объявлена война Пруссии и Австрии. Его ответные действия на вторжение герцога Брауншвейгского способствовали блокированию прусской армии, а в ноябре 1792 года он одержал крупную победу над австрийскими войсками при Жемапе. Во время суда над Людовиком XVI в январе 1793 года Дюмурье приложил значительные усилия, чтобы спасти короля от казни, и после этого постоянно находился в конфликте с радикальными политиками. В 1793 году он попробовал поднять свои войска, чтобы совершить государственный переворот, а после того как его планы провалились, вынужден был уехать в изгнание.

ТАКТИКА

ГИБКАЯ ТАКТИКА

ФРАНЦУЗСКАЯ АРМИЯ использовала при развертывании маневры, которые обеспечивали подразделениям бóльшую гибкость на поле боя и позволяли быстро реагировать на изменения в тактике противника.

Развертывание включало несколько основных этапов. Сначала (1) французские войска развертывались из маршевых (взводных или полувзводных) колонн в атакующую (дивизионную) колонну, каждый второй взвод выдвигался вперед вправо и занимал место на фланге двигавшегося перед ним взвода. Прикрытие стрелков легкой пехоты также выдвигалось вперед; стрелки растягивались вправо, прикрывая весь фронт.

Когда батальон – обычно численностью примерно 750 человек – выходил на заданную линию, в передовой дивизии происходило развертывание из атакующей колонны в линию глубиной в три шеренги. Этот передовой для своего времени «маневр Гибера» в 1791 году вошел в Руководство по подготовке пехоты. При этом маневре передовая дивизия становилась центром линии, а следующая за ней дивизия разделялась на две части, каждая из которых выдвигалась вперед в сторону, занимая позиции с обеих сторон от передовой дивизии (2). Сформированная таким образом линия давала залпы повзводно (3), при том что на правом фланге уже были развернуты пехота (4) и артиллерия (5). В случае атаки кавалерии противника (6) каждый французский батальон формировал каре (7). Для продолжения наступления батальоны вновь перестраивались из каре в атакующую колонну (8) и начинали преследование противника.

Врез А: Теория. Главная трудность для любых войск при перестраивании во время маневра заключалась не в том, чтобы довести приказ до личного состава, а в способе перехода из одного боевого порядка в другой. При развертывании взвода в три шеренги с боевым фронтом на правом фланге капитан, находящийся на крайнем правом фланге первой шеренги, остается на месте и поворачивается на 90 градусов. Каждый солдат, стоящий слева от него, должен был выдвинуться вперед, чтобы занять свое место в шеренге – солдату, стоящему на крайнем левом фланге, приходилось пройти целых 30 метров прежде, чем он оказывался в назначенном ему месте. Таким образом, каждый солдат должен был следовать кружным путем, строй удерживался с помощью темпа, с которым двигался каждый солдат, то есть все они двигались с разной скоростью.

Врез В: Практика. При перестраивании из одного боевого порядка в другой путаница могла возникнуть по множеству причин, например, из-за того, что солдаты не расслышали приказ или неправильно его поняли. Из-за неровной местности одни солдаты могли задержаться, в то время как другие уходили вперед. Иногда весь ход маневра подразделения нарушали гибель или ранения солдат. Если противнику удавалось атаковать подразделение в тот момент, когда оно перестраивалось из одного порядка в другой, результат мог оказаться катастрофическим.

Врез С: Батальонное каре. Существовало много способов перестроиться в этот порядок, которые зависели от исходного положения. Здесь показано развертывание взводов из дивизионной колонны.

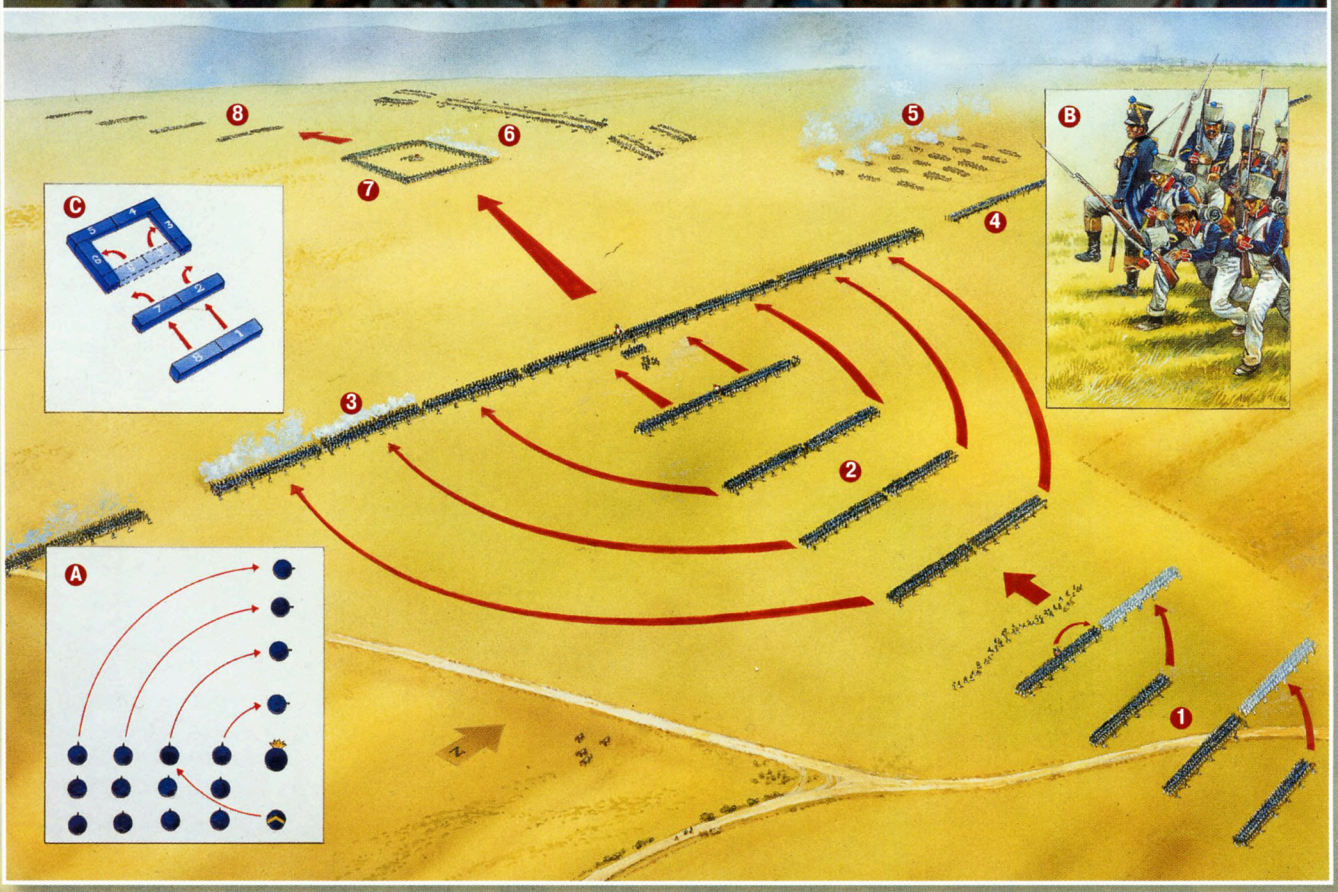

Дюмурье прискакал к ветряной мельнице у Вальми, а когда понял, что герцогу Брауншвейгскому не удается завершить атаку, вернулся к своим войскам.

Поскольку прусским канонирам приходилось вести огонь по французским позициям, которые находились выше их, у них возникли трудности с прицеливанием. Тем не менее примерно в 14:00 ядро, выпущенное из прусской гаубицы, попало в несколько французских фургонов с боеприпасами, которые оказались слишком близко к передовой. Несколько шеренг французских солдат исчезли в ослепительной вспышке, сопровождавшейся оглушительным грохотом. Из-за дыма и паники на мгновение французские пушки замолчали.

Французская линия дрогнула; два полка в беспорядке отступили, вольнонаемные возницы артиллерийского поезда бежали. После взрыва обе стороны прекратили стрельбу – пруссаки ждали, как на него отреагируют французы. Обратятся ли они в бегство?

Келлерман контролирует ситуацию

Келлерман быстро взял ситуацию под контроль, успокоил своих солдат и приказал канонирам возобновить огонь. Между тем пруссаки, повинуясь приказу герцога Брауншвейгского, опять пошли в атаку. На этот раз они добрались до места, от которого до французских позиций оставалось 400 метров. Но, как и прежде, им пришлось здесь остановиться под сильным огнем французской артиллерии, а затем отступить. Пруссакам удалось только дать залп из мушкетов, но французские шеренги твердо стояли на своих позициях на вершине холма, несмотря на то, перед ними находилась пехота, считавшаяся лучшей в Европе. Станжель в течение всего дня удерживал правый фланг, и пруссакам не удалось обойти французские позиции.

Между 17:00 и 18:00 на поле боя обрушился проливной дождь, и канонада, продолжавшаяся более семи часов, наконец прекратилась. Обе стороны израсходовали почти все свои боеприпасы в одной из самых продолжительных артиллерийских дуэлей в военной истории Европы.

▲ *Наступление пехоты под сильным артиллерийским огнем во время сражения при Вальми.*

Герцог Брауншвейгский понял, что французы не уйдут, поскольку, как он отметил, конница также стояла на своих позициях. Он обратился к своим офицерам: «Господа, вы видите, с какими войсками нам пришлось столкнуться. Эти французы только и ждут, чтобы мы начали наступление, чтобы сесть верхом на своих лошадей и атаковать нас». Герцог Брауншвейгский считал, что ради восстановления власти иностранного монарха не стоило рисковать потерей своей армии. Наконец он объявил: «Здесь мы сражаться не будем». В намерения герцога и раньше не входило нести большие потери во встречном сражении, он надеялся на то, что французы смешают ряды и обратятся в бегство.

Завершение сражения

Спорадическая стрельба из пушек продолжалась в течение еще нескольких минут, но сражение уже закончилось. Потери были небольшими. У пруссаков они составили 164 человека убитыми и ранеными, у французов – 300. Вечером французы отступили, и на следующее утро заняли позиции по реке Ов. Войска коалиции выдвинулись к Вальми и Шалонской дороге. Попытки Дюмурье атаковать пруссаков с тыла в основном успеха не имели.

На следующие 10 дней французы и силы коалиции объявили перемирие, согласившись также провести обмен пленными. Однако в переговорах возникли трудности. Король Фридрих Вильгельм, обеспокоенный судьбой остававшихся в Париже короля Людовика XVI и Марии Антуанетты, отказался обсуждать с Дюмурье условия мира и уходить с французской территории, если вопрос о короле не будет включен в договор. Переговоры зашли в тупик, и французские войска постепенно начали окружать противника и обустраивать укрепленные позиции. В конце концов они практически полностью окружили армию герцога Брауншвейгского, оставив ему единственный проход у Гранпре.

ФРАНЦУЗСКАЯ РЕСПУБЛИКА

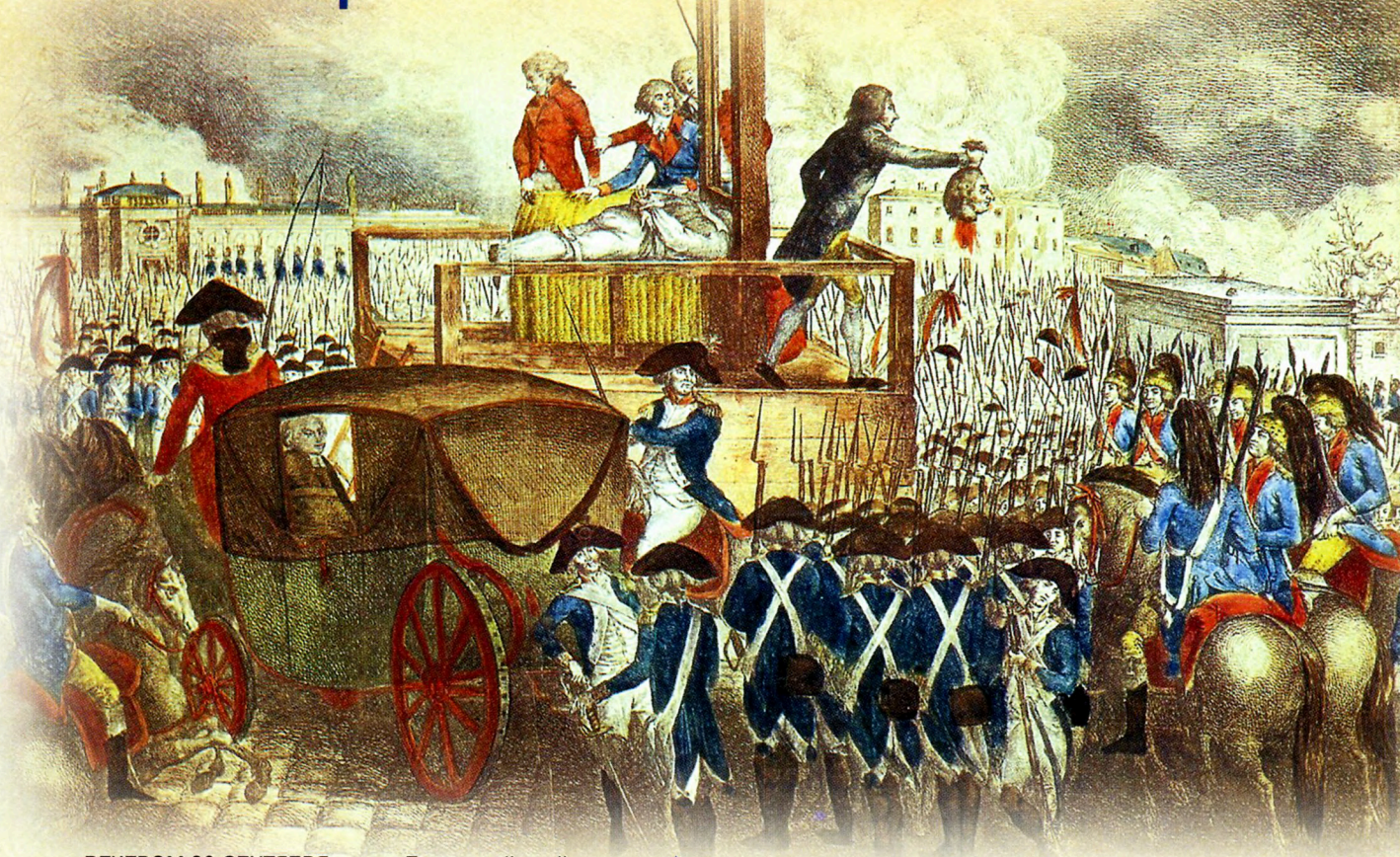

▲ *В понедельник 21 января 1793 года король Франции Людовик XVI был гильотинирован на Площади Республики в Париже, и рождение Французской республики было скреплено кровью.*

ВЕЧЕРОМ 30 СЕНТЯБРЯ герцог Брауншвейгский свернул лагерь и перешел на правый берег реки Маас, после чего двинулся с армией домой. Французы его фактически не преследовали, они предпочли сосредоточиться на захвате Австрийских Нидерландов и в ноябре разбили австрийцев в сражении при Жемапе. Последние подразделения армии герцога Брауншвейгского пересекли французскую границу 23 октября, причем наиболее тяжелые потери во время отступления они понесли от дизентерии. Более 3000 пруссаков было похоронено в Гранпре, многие тела остались непогребенными вдоль дороги, по которой уходила прусская армия. К тому времени, когда герцог Брауншвейгский возвратился в Люксембург, боеспособными оставались только 17 000 человек из тех 42 000, которые он привел во Францию.

Победа при Вальми прервала серию поражений французов. Теперь революционная армия утратила репутацию войск, которые обращаются в бегство при первой же возможности. На следующий день французы праздновали победу, и тогда же Франция объявила себя республикой – она одержала одну из самых важных побед в своей истории. В январе 1793 года был казнен Людовик XVI, и к весне Первая республика упрочила свои позиции. Дюмурье воплотил в жизнь свои планы по вторжению в Австрийские Нидерланды, а пруссаки вышли из войны. Коалиция упустила прекрасную возможность подавить революцию.

Это сражение не было ни долгим, ни особенно примечательным. Оно представляло собой долгую артиллерийскую дуэль, сопровождавшуюся неуверенным и неудачными атаками пруссаков. Фактически это сражение стало последней битвой подобного рода. После того как в 1648 году закончилась Тридцатилетняя война, военные действия представляли собой проведение крупномасштабных маневров, и войска вступали в бой лишь когда были полностью уверены в победе. Однако противостояние французской армии, состоявшей из «граждан-

СВИДЕТЕЛЬСТВО

ВЕЛИКИЙ НЕМЕЦКИЙ ПОЭТ И МЫСЛИТЕЛЬ ИОГАНН ВОЛЬФГАНГ ФОН ГЁТЕ НАХОДИЛСЯ В АРМИИ ГЕРЦОГА БРАУНШВЕЙГСКОГО И ОСТАВИЛ КРАТКОЕ ОПИСАНИЕ СРАЖЕНИЯ ПРИ ВАЛЬМИ:

«Но вся армия как-то оцепенела. Еще утром люди мечтали нанизать французов на штыки и на копья и чуть ли не сожрать их живьем. Сознаюсь, я и сам пустился в поход с безграничною верой в наше войско и в искусство герцога Брауншвейгского. А теперь все ходили как в воду опущенные, боясь встретиться взглядом с товарищем, а если и встречались, то разве только для того, чтобы крепко выругаться или проклясть все на свете. Вечером по привычке мы уселись кружком, только что костра опасливо не разожгли, как обычно. Большинство молчало, некоторые что-то говорили, но, по сути, никто не мог собраться с мыслями и дать оценку происшедшему. Наконец предложили высказаться и мне, не раз веселившему и утешавшему их подходящей краткой сентенцией или шуткой. Но на этот раз я сказал: «Здесь и отныне началась новая эпоха всемирной истории, и вы вправе говорить, что присутствовали при ее рождении».

◄ *Современный мемориал в честь победы французской армии в сражении при Вальми – на постаменте установлена фигура торжествующего генерала Франсуа Келлермана.*

солдат», и войск герцога Брауншвейгского привело к возникновению войны нового типа. В сражениях стали участвовать «национальные» армии, гораздо более многочисленные, чем наемные войска предшествующей эпохи. После Вальми войны уже вели целые страны, а не отдельные армии. Широкое распространение получили армии, насчитывавшие более 100 000 человек, которые поддерживала мобильная артиллерия.

Теперь не оставалось надежды на достижение согласия между Францией и монархами Австрии, Пруссии и большой части Европы. Через год после сражения при Вальми о своей независимости от Французской республики объявила Корсика, а молодой корсиканец – артиллерийский офицер по имени Наполеон Буонопарте – дал клятву верности Франции и начал головокружительную карьеру в революционной армии.