100 БИТВ, КОТОРЫЕ ИЗМЕНИЛИ МИР

СЕВАСТОПОЛЬ – 1942

80

СНАРЯЖЕНИЕ
Советская морская пехота

КОМАНДУЮЩИЕ
Эрих фон Манштейн

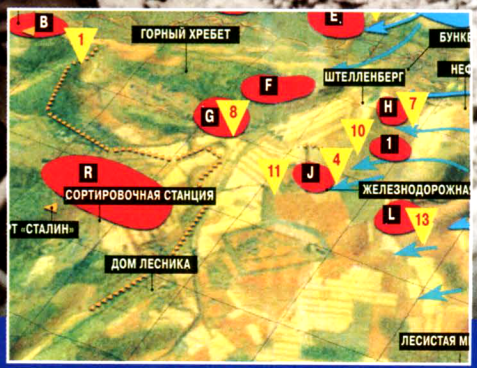

СХЕМА СРАЖЕНИЯ
Детальные карты поля битвы

СЕВАСТОПОЛЬ – 1942

СОДЕРЖАНИЕ

Введение

СЕВАСТОПОЛЬ, 1942
Оборона Города-героя 1

Предыстория

КРЕПОСТЬ КРЫМ
Немцы вступают на полуостров 2

Противоборствующие стороны

ЛИНИЯ ОБОРОНЫ
Позиционные бои с использованием артиллерии и пехоты 6

Первый этап

«ОХОТА НА ДРОФ»
Манштейн очищает Керченский полуостров 10

Второй этап

«ЛОВ ОСЕТРА»
Начало штурма Севастополя 14

Третий этап

ПАДЕНИЕ СЕВАСТОПОЛЯ
Прорыв внутренней линии обороны 20

ГОРОД В РУИНАХ
Красная Армия возвращает разрушенный город 28

СЕВАСТОПОЛЬ

1942

ВЗЯТИЕ СЕВАСТОПОЛЯ стало последней серьезной победой германской армии во Второй мировой войне. Операция была разработана, а затем успешно проведена генералом Эрихом фон Манштейном. Используя комбинацию смелых атак пехоты и мощь тяжелой артиллерии, фон Манштейну удалось сокрушить мощнейшие советские укрепления вокруг Севастопольского порта.

▲ *Солдаты из состава советской бригады морской пехоты ведут огонь по немецкому патрулю в предместьях Севастополя.*

КАМПАНИЯ

СЕВАСТОПОЛЬ ХРОНОЛОГИЯ

Октябрь 1941 – июль 1942

1941

30 октября: Начало осады Севастополя. Советские батареи береговой обороны обстреливают приближающиеся немецкие войска.

10–21 ноября: Первое немецкое наступление под Севастополем терпит неудачу.

17–22 декабря: 11-я немецкая армия начинает второе наступление под Севастополем. После пяти дней боев советские войска отходят к долине реки Бельбек.

30 декабря: 11-я армия останавливает наступление на Севастополь.

1942

15–18 января: 11-я армия возвращает Феодосию.

8 мая: 11-я армия начинает операцию «Охота на дроф» – очистку Керченского полуострова от советских войск.

2 июня: 11-я армия начинает 5-дневную артиллерийскую и воздушную бомбардировку, готовясь к штурму Севастополя.

7 июня: LIV немецкий корпус силами четырех дивизий возглавляет основную атаку по ущелью Камышлы.

12 июня: XXX немецкий корпус захватывает Камары.

17 июня: LIV корпус переходит в наступление силами четырех дивизий и прорывает советскую оборону в IV секторе.

19 июня: 132-я немецкая пехотная дивизия захватывает береговую батарею № 12.

20 июня: Немцы берут форт «Ленин», форт «Северный» оказывается под огнем.

21 июня: XXX корпус захватывает большую часть Федюхиных высот.

23 июня: Немцы берут Константиновский форт, последнюю советскую оборонительную позицию на северной стороне бухты Северная.

29 июня: LIV немецкий корпус наступает к бухте Северной. Одновременно XXX корпус захватывает Сапун-гору и наступает к Английскому кладбищу.

30 июня: Ставка приказывает начать эвакуацию из Севастополя.

1 июля: LIV немецкий корпус и румыны врываются в разрушенный Севастополь.

4 июля: Последнее организованное сопротивление советских войск в Севастополе прекращается.

Советская подлодка класса «Щука» Черноморского флота патрулирует воды у берегов Крыма. База этих подлодок находилась в Севастополе.

КРЕПОСТЬ КРЫМ

В июле 1941 года немецкое командование решило, что на этом этапе войны крайне важно захватить Крым.

При планировании вторжения в Советский Союз немецкий Генеральный штаб не предусмотрел вероятности того, что в Крыму может оказаться сосредоточена крупная и боеспособная группировка советских войск. Предполагалось, что после того как в ходе осуществления операции «Барбаросса» основные силы Красной Армии в центре будут отброшены на восток, находящиеся на окраинах советские войска просто сдадутся.

Однако к июлю 1941 года стало очевидно, что и дальше игнорировать Крымскую группировку Красной Армии нельзя. Советские подлодки, базировавшиеся в Севастополе, атаковали корабли стран «оси», находившиеся на Черном море, в то время как советская авиация дальнего радиуса действия со своих баз в Крыму наносила удары по нефтеперерабатывающим заводам в Румынии. Гитлер очень серьезно отнесся к угрозе, которую представлял «непотопляемый авианосец», как он называл Крым, и объявил задачу овладения им приоритетной.

Вторжение

Только в октябре 1941 года Манштейн возобновил наступление. Тем временем советская Ставка Верховного главнокомандования перебросила на юг значительные силы и образовала на крайнем южном фланге новый фронт. После возобновления наступления немецкие войска очень медленно преодолевали рубежи советской обороны, но 28 октября им удалось прорвать их. Советская 51-я армия была вынуждена отступить вглубь Крыма. Пехота Манштейна преследовала советские войска в южном направлении, вынуждая их отступить к Севастополю и оставить остальную часть полуострова.

Начало осады

4 ноября 1941 года вице-адмирал Октябрьский был назначен командиром

СТРАТЕГИЧЕСКАЯ СИТУАЦИЯ: *24 сентября 1941 – 7 мая 1942*

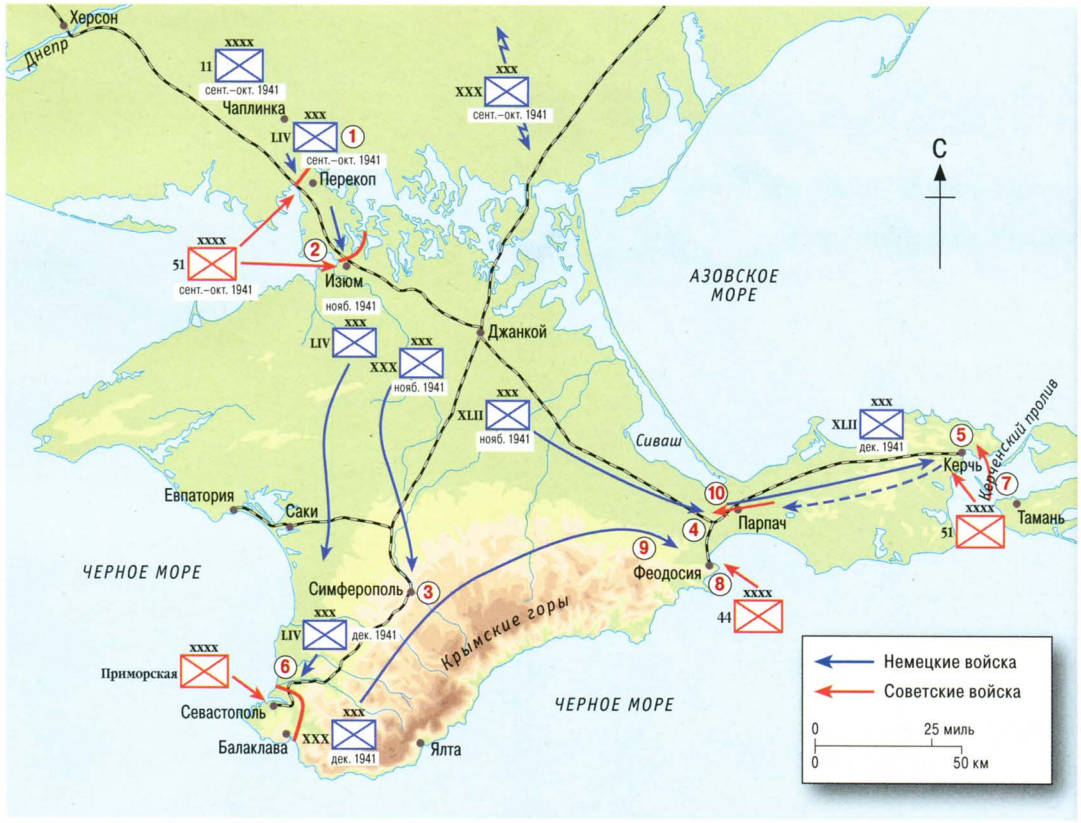

1 **24–29 сентября 1941:** LIV немецкий корпус (46-я и 73-я пехотные дивизии) атакует советские оборонительные позиции 51-й армии на Перекопе. XXX корпус защищает фланг вдоль побережья Азовского моря.
2 **18–28 октября 1941:** LIV немецкий корпус прорывает позиции 51-й советской армии у Юшуня.
3 **1 ноября 1941:** XXX немецкий корпус (22-я и 72-я пехотные дивизии) занимает Симферополь и в течение нескольких следующих дней пытается изолировать Севастополь. LIV корпус (50-я и 132-я пехотные дивизии) предпринимает попытку наступления на Севастополь, но его останавливает советская морская пехота.
4 **3 ноября 1941:** XLII корпус (46-я и 170-я пехотные дивизии) захватывает Феодосию и Парпач, и советской 51-й армии не удалось создать новый рубеж обороны.
5 **16 ноября 1941:** XLII корпус захватывает Керчь.
6 **17 декабря 1941:** LIV немецкий корпус (22-я, 24-я, 50-я и 132-я пехотные дивизии) начинают второе наступление на Севастополь.
7 **26 декабря 1941:** Войска 51-й советской армии высаживаются под Керчью.
8 **29 декабря 1941:** Войска 44-й советской армии высаживаются в Феодосии. XLII немецкий корпус отходит без приказа.
9 **15–18 января 1942:** Манштейн срочно отправляет XXX корпус, чтобы поддержать XLII корпус и организовать контратаку, в ходе которой возвращает Феодосию.
10 **27 февраля – 11 апреля 1942:** Советский Крымский фронт предпринимает четыре изолированные попытки прорваться с Керченского полуострова, но 11-я армия успешно блокирует их.

1-Е НЕМЕЦКОЕ НАСТУПЛЕНИЕ: *17–26 декабря 1941*

1 **17 декабря 1941:** LIV корпус переходит в атаку силами трех дивизий. Главный удар наносит 22-я пехотная дивизия по позициям 8-й бригады морской пехоты, в то время как 50-я и 132-я пехотные дивизии осуществляют вспомогательные удары.
2 **17 декабря 1941:** XXX корпус атакует силами 72-й и 170-й дивизий, но добивается лишь незначительных успехов.
3 **17–21 декабря 1941:** Советские войска в секторах III и IV организуют локальные контратаки.
4 **21 декабря 1941:** 22-я пехотная дивизия прорывает советскую оборону в IV секторе и начинает пробиваться к побережью.
5 **21 декабря 1941:** 345-я стрелковая дивизия доставляется в Севастополь морским путем.
6 **22 декабря 1941:** Генерал Петров приказывает 95-й стрелковой дивизии отступить к реке Бельбек прежде, чем она окажется отрезанной. Береговая батарея № 10 взорвана.
7 **23 декабря 1941:** 170-я пехотная дивизия захватывает гору Гасфорта.
8 **29 декабря 1941:** Линкор «Парижская коммуна» прибывает в залив Севастополя и открывает огонь по немецким войскам, находящимся между Бельбеком и Камышлы.

Кача
Мамашай
Дуванкой
Бельбек
Бельбек
Камышлы
Поддержка огнем корабельных орудий Черноморского флота
Бартеневка
Северная бухта
Севастополь
Мекензия
Гатани
Мыс Херсонес
Казачья бухта
Сапун-гора
Николаевка
р. Черная
Балаклава
Мыс Фиолент
С
I
II
III
IV
90
8
95
161
22
LIV
132
241
287
3
25
2 перископ.
24
345
105
31
50
2
172
170
40
72
XXX

Советская линия фронта, 26 декабря 1941
Советская линия фронта, 17 декабря 1941
Батарея береговой обороны
Башенная батарея
IV Секторы обороны
0 2 мили
0 2 км

Севастопольского оборонительного района. Он мобилизовал местных жителей на работы и отправил их на строительство оборонительных рубежей вокруг города, однако у него было недостаточно войск, чтобы эти укрепления занять. Однако уже 30 октября транспорты Черноморского флота доставили подкрепления, кроме того, команды тех кораблей, которые не использовались для обороны, были отправлены на формирование батальонов морской пехоты.

► *Военные корабли Черноморского флота осуществляли доставку снаряжения, боеприпасов и подкреплений в осажденный Севастополь.*

Защиту северо-восточного сектора Октябрьский поручил 8-й бригаде морской пехоты, в то время как 7-я бригада морской пехоты удерживала центральный сектор – вокруг хутора Мекензия. Октябрьский имел менее 20 000 солдат и, чтобы замедлить наступление немцев, решил использовать 12 батарей береговой артиллерии и орудия кораблей Черноморского флота. С воздуха советские войска поддерживала 62-я истребительная бригада, которой удалось добиться превосходства в небе над противником.

Испытывая недостаток в мобильных частях и не имея поэтому возможности предпринять быстрый бросок к городу, Манштейн решил предпринять атаку по двум направлениям: вдоль железнодорожной линии Симферополь–Севастополь и на юг к Ялте (и в результате выйти к Севастополю с востока). На обоих направлениях немецким войскам пришлось столкнуться с яростным сопротивлением советской морской пехоты.

Тем временем Октябрьский использовал флот, чтобы перебросить с Кавказа еще 23 000 солдат. Теперь у него было около 52 000 человек. Несмотря на то, что Люфтваффе постепенно усиливали свое присутствие в небе Крыма, Военный совет Черноморского флота оставил для защиты порта лишь легкие морские зенитные орудия.

После того как попытка наступления провалилась, Манштейн начал поиск слабых участков в советской обороне, но добился лишь незначительных успехов. Советские войска успешно сдерживали атаки противника посредством своевременного развертывания резервов и мощного огня артиллерии батарей береговой обороны.

ЭРИХ ФОН МАНШТЕЙН

КОМАНДИРЫ

ГЕНЕРАЛ-ФЕЛЬДМАРШАЛ ЭРИХ ФОН МАНШТЕЙН (1887–1973) был одним из самых талантливых военачальников немецкого Восточного фронта. Он происходил из известной прусской военной семьи (его дядей был фельдмаршал Пауль фон Гинденбург) и поступил на военную службу сразу после окончания гимназии в 1906 году. В конце 1914 года он был тяжело ранен и в результате большую часть Первой мировой войны провел в штабе у своего дяди. В межвоенный период Манштейн считался в Верховном командовании одним из консерваторов, но при этом высоко оценивал потенциал механизированной войны. В 1939 и 1940 годах он играл важную роль во вторжениях в Польшу и Францию. Манштейн был известен как высококвалифицированный военачальник, но нехаризматичный лидер – он предпочитал руководить сражениями из находившихся в тылу штабов. После войны Манштейн позиционировал себя как аполитичного военного, успешно умалчивая о своей причастности к военным преступлениям, которые он санкционировал, будучи на Восточном фронте.

Первый штурм Севастополя

В декабре 1941 года Гитлер решил, что взятие Севастополя крайне важно для восстановления боевого духа немецких солдат после неудачи Вермахта под Москвой. Манштейн получил указание взять город к концу года.

Постоянный огонь артиллерии и суровая зима значительно ослабили силы Манштейна. Большинство частей было недоукомплектовано, а к концу декабря более 7000 человек числились больными. Кроме того, у него было очень мало тяжелых артиллерийских орудий и ограниченные запасы боеприпасов. Чтобы сосредоточить основные силы 11-й армии для предстоящего наступления, Манштейну пришлось оставить для охраны всей береговой линии от Ялты до Керчи лишь один ослабленный XLII корпус.

Немецкое наступление началось 17 декабря скоординированной артподготовкой и ударами с воздуха по передовым позициям советских войск. Обороняющиеся оказали яростное сопротивление, но немцам все же удалось добиться некоторых успехов, прорвать внешний периметр на севере и отрезать северную оконечность советских позиций.

Чтобы снизить давление на Севастополь, советское командование решило образовать новый фронт против немцев. При поддержке Азовской флотилии советская 51-я армия 26 декабря высадила десант (около 5000 человек) в районе Керчи. Три дня спустя с кораблей советского Черноморского флота в Феодосии высадилось еще 23 000 десантников. Манштейн должен был прекратить штурм Севастополя, но ему удалось блокировать советские войска на Керченском полуострове. Тем не менее советские десанты – самые массированные в ходе войны – дали возможность советскому командованию перехватить инициативу в Крыму и спасли Севастополь.

Декабрьское немецкое наступление на Севастополь было сорвано. Во время весеннего таяния снега обе стороны готовились к проведению наступательных операций, а тем временем Севастопольская крепость все еще оставалась недосягаемой для немцев. Казалось, что никаких перспектив у них в Крыму нет: с одного фронта перед ними находились крупные силы советских войск, а на другом возвышалась практически неприступная крепость.

ЛИНИЯ ОБОРОНЫ

Условия местности и стратегическая ситуация в Севастополе вынудили обе стороны использовать старомодное сочетание тяжелой артиллерии и пехотных операций.

КОНЦЕПЦИЯ маневренной войны, являвшейся основой немецкой тактики на Восточном фронте в 1941 и 1942 годы, не могла быть реализована под Севастополем. Бои приходилось вести в тесных ущельях и гористой местности против советских войск, занимавших сильные оборонительные позиции и имевших за спиной море. В этих условиях Манштейну нужно было использовать комбинацию огневой мощи артиллерии и пехотных атак, чтобы постепенно взламывать рубежи советской обороны в Севастополе.

Немецкая и румынская пехота

XXX и LIV немецкие корпуса теоретически могли выставить 7 пехотных дивизий общей численностью в 57 пехотных батальонов, однако большие потери, понесенные ими в 1941 году, значительно снизили силу практически всех частей. Пехотные подразделения 11-й армии шли в атаку, имея от 35 до 75% от штатной численности.

Не имея возможности вести осаду на истощение, немцы были вынуждены с боями брать один укрепленный пункт за другим. Манштейн располагал примерно 65 самоходными штурмовыми орудиями StuG III, вооруженными 75-мм пушками, которые могли успешно действовать против бункеров, поддерживая атаки пехоты. Но наиболее важную роль в подобных операциях играли ударные саперные части. Они проделывали проходы в минных полях, уничтожали препятствия и взрывали бункеры. Манштейн придал по два саперных батальона каждой из своих пехотных дивизий. Каждый саперный батальон был вооружен огнеметами, миноискателями, взрывчаткой и дымовыми гранатами.

На стороне фашистской Германии сражались многочисленные части румынской армии. Эти войска включали в себя румынскую элитную горную пехоту (Vanatori de Munte), а также другие подразделения, более низкого качества, такие как 18-я пехотная дивизия, состоявшая из резервистов и практически не имевшая опыта. Румынский корпус на дивизионном уровне имел очень слабую огневую и инженерную поддержку, эквивалентную всего лишь двум слабым саперным батальонам.

Немецкая артиллерия

Артиллерийский парк, собранный немцами под Севастополем, был самым большим по концентрации огневой мощи в немецкой армии во время Второй мировой войны. 110-е и 306-е высшие артиллерийские командования вместе имели около 785 немецких и 112 румынских средних и тяжелых орудий. В их число входили и два «Карла» – 600-мм самоходные мортиры – и гигантское 800-мм железнодорожное артиллерийское орудие «Дора».

▼ *Немецкие солдаты тащат противотанковое орудие Pak 38 через заболоченную речную долину под Севастополем, июнь 1942 года.*

СОВЕТСКАЯ МОРСКАЯ ПЕХОТА

СНАРЯЖЕНИЕ

Контратака советских морских пехотинцев 10 июня 1942 года. На более поздних этапах войны морская пехота практически не отличалась от стрелковых частей Красной Армии, но в начале войны ее бойцы еще носили стандартную морскую униформу. Она включала в себя сине-белую тельняшку, черные брюки клеш (1) и бескозырку (2). Большинство морских пехотинцев на фронте носили двубортный черный суконный бушлат (3), одеваемый поверх тельняшки. Эта стандартная морская форма дополнялась армейскими сапогами (4), нагрудными патронташами (5) и полевыми сумками (6). Большинство матросов было вооружено полуавтоматической винтовкой СВТ-40 (7) или пистолетом-пулеметом ППШ-41 (8).

Самое большое артиллерийское орудие Второй мировой войны – «Дора» – могло посылать 7,1-тонные бетонобойные снаряды на расстояние в 37 км. Однако «Дора» имела ограниченное практическое применение, поскольку только для ее установки требовалось несколько дней, а подготовка позиций для этого орудия занимала еще больше времени. Две самоходные мортиры «Карл» – носившие названия «Тор» и «Один» – были довольно неуклюжими, и дальность их стрельбы составляла всего 4 км, что делало эти орудия уязвимыми для противобатарейного огня советской артиллерии. Точность всех сверхтяжелых орудий была низкой, заряжание требовало много времени, а количество боеприпасов было ограничено.

Остальные орудия тяжелой артиллерии 11-й армии представляли собой невероятную смесь как современных, так и устаревших моделей, собранных со всей Европы. Отсутствие стандартизации очень мешало как координации огня, так и ремонту и снабжению боеприпасами. Лишь немногие из тяжелых орудий не испытывали с проблем боеприпасами на протяжении длительного времени. В связи со всеми этими обстоятельствами основную поддержку немецким войскам во время наступления обеспечивала стандартная артиллерия среднего калибра. Она была не слишком эффективна при обстреле бетонных укреплений, но прекрасно показала себя при действиях против дзотов и блиндажей.

Советская пехота

За время военных действий 1941–1942 годов Черноморский флот отправил из своего состава офицеров и матросов – 49 372 человека – в действовавшие на суше подразделения морской пехоты. Части морской пехоты формировались из личного состава экипажей находившихся в резерве или поврежденных военных кораблей и, как правило, имели минимальную подготовку к действиям на суше. Несмотря на это, части морской пехоты играли главную роль в обороне Севастополя, и именно они составили основу войск, отбивших немецкое

► *Группа морских пехотинцев в Севастополе. Матрос на переднем плане ведет огонь из легкого ручного пулемета ДП, что можно определить по характерному дисковому магазину на 47 патронов.*

СНАРЯЖЕНИЕ

НЕМЕЦКИЕ ШТУРМОВЫЕ САПЕРНЫЕ ЧАСТИ

18 июня 1942 года солдаты 173-го саперного батальона выполняли операцию по подрыву хорошо бронированных башен форта «Максим Горький I». Они носят стандартную униформу Вермахта серо-зеленого цвета фельдграу (1) и стальной шлем характерной формы (2). Штурмовые саперы не были так же хорошо подготовлены, как военные инженеры, хотя их обычно использовали в тех же целях. Вместо специализированного оборудования, положенного инженерам (в том числе гуммированных сумок для зарядов и детонаторов) саперы получали стандартное снаряжение немецкой пехоты, включая цилиндрический стальной контейнер с противогазом (3), кожаный подсумок для боеприпасов (4), сухарную сумку (5), плащ-палатку (6) и флягу с водой (7). Большая часть солдат саперного батальона была вооружена карабином 98k (8).

наступление в декабре 1941 года. Бригады морской пехоты были довольно многочисленными и поэтому могли оставаться боеспособными после серьезных потерь. Морские пехотинцы имели на вооружении современные полуавтоматические винтовки СВТ-40, которые были намного лучше винтовок с поворотным продольно-скользящим затвором Мосина-Нагана, являвшихся основным оружием стрелковых частей РККА.

В начале июня 1942 года советская Отдельная Приморская армия состояла из семи стрелковых дивизий и четырех бригад морской пехоты. Наиболее сильные подразделения имели в своих рядах около 7000 человек, в то время как другие насчитывали не более 5000. Благодаря Черноморскому флоту Приморская армия бесперебойно получала подкрепления, горючее и боеприпасы. Оборонительные позиции занимала пехота, поддержанная только легкими танками Т-26, ограниченным числом саперов и инженеров и небольшим количеством зенитных орудий. У защитников было достаточно артиллерии: 455 орудий и гаубиц и 918 минометов, однако легкие полевые орудия и минометы испытывали определенные проблемы с поставками боеприпасов.

▼ *Вручение бригаде пехоты Красного знамени Севастопольского горкома партии за боевые отличия во время обороны Севастополя.*

Укрепление обороны

В течение 1941 года в районе Севастополя были возведены сотни простых, но эффективных дзотов, в каждом из которых, как правило, находился пулеметный расчет из четырех человек или же 45-мм противотанковое орудие. Было также 19 железобетонных бункеров, расположенных вдоль 37-км внешнего пояса обороны. Советские саперы заложили тысячи противопехотных мин ПМД-6 и противотанковых мин ТМД-40, а также установили плотные заграждения из колючей проволоки.

Самые мощные оборонительные позиции Севастополя были представлены хорошо укрепленными позициями береговой артиллерии вдоль побережья.

БОЕВЫЕ ГРУППИРОВКИ

11-Я НЕМЕЦКАЯ АРМИЯ

Общая численность: 60 000 человек

Генерал Эрих фон Манштейн

Части армейского подчинения

672-й артиллерийский дивизион («Дора»)
833-й тяжелый артиллерийский дивизион («Карл»)
672-й артиллерийский дивизион (420-мм)
688-я железнодорожная артиллерийская батарея
474-й артиллерийский дивизион
707-й артиллерийский дивизион
741-й артиллерийский дивизион
742-й артиллерийский дивизион
743-й артиллерийский дивизион
744-й артиллерийский дивизион
1-я и 2-я батареи 814-го артиллерийского дивизиона
2-я батарея 818-го артиллерийского дивизиона
458-я тяжелая артиллерийская батарея
459-я тяжелая артиллерийская батарея

XXX корпус

генерал артиллерии Максимилиан Фреттер-Пико
110-е высшее артиллерийское командование
28-я легкопехотная дивизия
72-я пехотная дивизия
170-я пехотная дивизия

LIV армейский корпус

генерал кавалерии Эрик Ханзен
306-е высшее артиллерийское командование
22-я пехотная дивизия
24-я пехотная дивизия
50-я пехотная дивизия
132-я пехотная дивизия

Румынский горный корпус

генерал-лейтенант Георге Аврамеску
57-й тяжелый артиллерийский дивизион
53-й горноартиллерийский полк
1-я горная дивизия
18-я пехотная дивизия

VIII авиакорпус Люфтваффе

генерал авиации барон Вольфрам фон Рихтгофен
100 истребителей
168 бомбардировщиков
73 штурмовика
24 разведывательных самолета

Военно-морской флот

1-я флотилия торпедных катеров

Итальянский ВМФ

101-я флотилия торпедных катеров
2 подлодки

КРАСНАЯ АРМИЯ

Общая численность: 118 000 человек

Отдельная Приморская армия

генерал-майор Иван Петров

Севастопольский оборонительный район

вице-адмирал Филипп Октябрьский

Береговая оборона Черного моря

генерал-майор Петр Моргунов

Части армейского подчинения

9-я бригада морской пехоты
2-й батальон 745-го стрелкового полка
Севастопольский гарнизонный полк
81-й отдельный танковый батальон
125-й отдельный танковый батальон
18-й гвардейский артиллерийский полк
52-й артиллерийский полк
101-й артиллерийский полк
134-й артиллерийский полк
700-й артиллерийский полк
69-й гаубичный полк
265-й артиллерийский полк (моторизованный)
Бронепоезд «Железняков»
2-й полк ПВО
61-й полк ПВО
323-й полк ПВО
880-й полк ПВО
26-й дивизион ПВО
138-й противотанковый дивизион
174-й противотанковый дивизион
176-й противотанковый дивизион

I сектор обороны

109-я стрелковая дивизия
388-я стрелковая дивизия

II сектор обороны

386-я стрелковая дивизия
7-я бригада морской пехоты

III сектор обороны

25-я Чапаевская стрелковая дивизия
345-я стрелковая дивизия
8-я бригада морской пехоты
79-я бригада морской пехоты

IV сектор обороны

95-я стрелковая дивизия
172-я стрелковая дивизия

Военно-воздушные силы

3-я особая авиагруппа
6-й гвардейский морской истребительный полк
9-й гвардейский морской истребительный полк
247-й истребительный авиаполк
18-й штурмовой авиаполк
23-й отдельный штурмовой авиаполк
116-й морской разведывательный авиаполк
32-й гвардейский истребительный авиаполк

Черноморский флот

2 тяжелых крейсера
1 легкий крейсер
2 флотилии лидеров
6 эсминцев
9 минных тральщиков
1 брандвахта
24 подлодки

«ОХОТА НА ДРОФ»

Чтобы возобновить наступление, Манштейн нуждался во всех своих войсках, поэтому ему необходимо было сначала урегулировать ситуацию на Керченском полуострове.

К ВЕСНЕ 1942 ГОДА Гитлер уже не так пристально следил за ситуацией в районе Севастополя – его больше заботила подготовка к планировавшемуся летнему наступлению вглубь Советского Союза. Тем не менее в середине апреля он одобрил план Манштейна по взятию города и согласился направить в Крым необходимые подкрепления. Гитлер хотел, чтобы Севастопольская группировка была нейтрализована, после чего Крым мог использоваться в качестве плацдарма для наступления через Керченский пролив на Кавказ, что должно было стать частью более широкого наступления Вермахта к жизненно важным нефтяным месторождениям Азербайджана.

Блокада

Перед Манштейном стояла непростая задача. В течение зимы 1941–1942 годов Люфтваффе не так и не удалось обеспечить блокаду города, то есть Черноморский флот продолжал непрерывно снабжать и поддерживать гарнизон. Сбрасываемые с самолетов мины оказались довольно эффективными против советских кораблей, но в распоряжении Люфтваффе не было ни достаточного количества бомбардировщиков, чтобы производить минирование вод на постоянной основе, ни достаточно истребителей, чтобы защитить их от советских перехватчиков.

Немцы обратились за помощью к итальянским союзникам, которые согласились перебросить на Черное море флотилию торпедных катеров. Однако Черноморский флот быстро адаптировался к новым условиям и стал действовать в прибрежных водах, только когда советские истребители-бомбардировщики, действовавшие с аэродромов Севастополя, могли обеспечить прикрытие. В этих условиях торпедные катера скоро превратились в объекты охоты со стороны штурмовиков Ил-2.

За период с января по май 1942 года, несмотря на объединенные усилия Люфтваффе и итальянского ВМФ (Regia Marina), корабли Черноморского флота доставили в Севастополь более 35 000 солдат и эвакуировали 9000 раненых.

Планы сторон

Советский план, предполагавший переброску сильных подкреплений и больших запасов боеприпасов, состоял в том, чтобы, опираясь на мощные оборонительные рубежи Севастополя, ликвидировать любые попытки штурма в затяжных позиционных боях, в то время как Черноморский флот

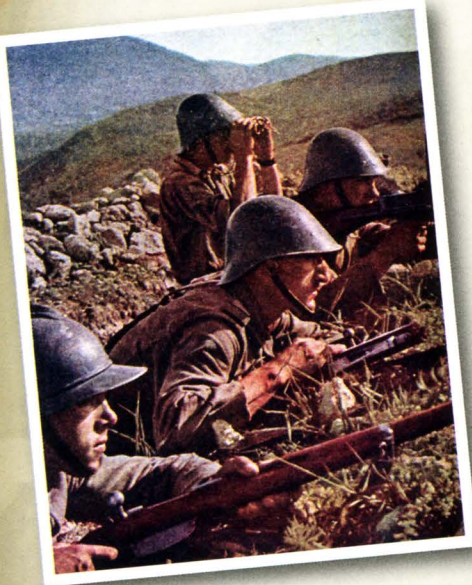

▲ *Группа румынских военнослужащих, наблюдающих за действиями советских войск во время осады Севастополя весной 1942 года.*

▼ *Район огромного форта береговой обороны «Максим Горький I», расположенного на побережье к северу от Севастополя (фотография сделана с самолета во время авианалета).*

ОПЕРАЦИЯ «ОХОТА НА ДРОФ»: *8–17 мая 1942*

1 **8 мая 1942:** Немецкое наступление начинается в 04:15 с мощного артобстрела первой линии обороны 44-й советской армии. За ним следует атака XXX немецкого корпуса.

2 **8 мая 1942:** Усиленная рота 436-го немецкого пехотного полка (132-я пехотная дивизия) высаживается позади советских противотанковых позиций.

3 **8 мая 1942:** Три немецкие пехотные дивизии XXX корпуса отбрасывают 44-ю армию и прорывают противотанковые позиции.

4 **9 мая 1942:** 11-я армия вводит в бой 22-ю танковую дивизию, чтобы использовать прорыв фронта. При сильной поддержке с воздуха 22-я танковая дивизия отбивает советскую танковую контратаку близ Арма-Эли.

5 **9 мая 1942:** Бригада «Гроддек» наступает в восточном направлении, разрушая советские линии коммуникаций. Диверсионная группа захватывает аэродром Марфовка и уничтожает на земле 35 истребителей И-153.

6 **11 мая 1942:** 22-я танковая дивизия достигает Азовского моря, поймав в ловушку большую часть советской 51-й армии, в то время как XLII корпус наступает с запада. «Котел» быстро ликвидирован.

7 **12–14 мая 1942:** 11-я армия преследует остатки советских войск, отходящие к Керчи. VII румынский корпус очищает Азовское побережье, а XLII и XXX корпуса занимают последний советский оборонительный рубеж на Татарском вале; бригада «Гроддек» зачищает Черноморское побережье.

8 **15 мая 1942:** 170-я немецкая пехотная дивизия прорывается к Керчи, в то время как советские войска начинают эвакуироваться на Таманский полуостров.

9 **16–17 мая 1942:** Последние очаги сопротивления советских войск в районе Керчи ликвидированы массированным огнем артиллерии и ударами с воздуха.

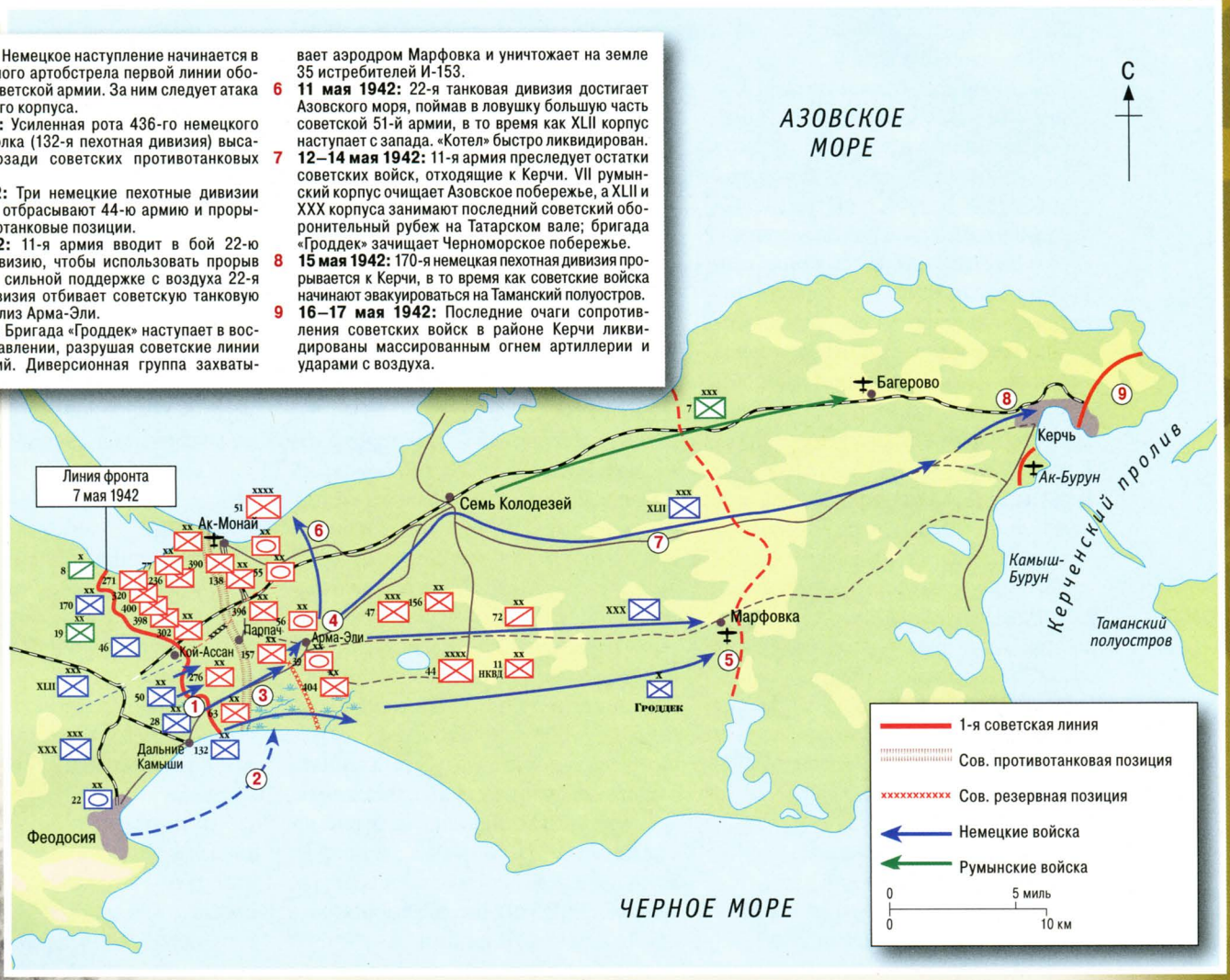

обеспечивал бы доставку резервов морским путем. После того как силы немцев оказались бы истощены в результате непрерывных атак советских позиций под Севастополем, по ним должна была нанести сокрушительный удар мобильная группировка РККА, развернутая на Керченском полуострове.

Однако стратегическая ситуация, в которой оказался Манштейн, не была безнадежной. Он понимал, что не сможет начать наступление на Севастополь, не ликвидировав угрозу удара советских войск на Керченском направлении. В период планирования весенней кампании Манштейн получил подкрепления, в том числе 22-ю танковую дивизию и самое опытное штурмовое соединение Люфтваффе – VIII авиакорпус барона Вольфрама фон Рихтгофена. Имея в своем распоряжении эти части, Манштейн считал возможным нанести поражение намного превосходившим его советским войскам на востоке.

Оставив под Севастополем один LIV корпус генерала Ханзена, Манштейн сосредоточил пять немецких пехотных дивизий и одну танковую дивизию, а также две с половиной румынские дивизии для атаки позиций на Керченском полуострове, где ему в общей сложности противостояло 19 советских дивизий и четыре бронированные бригады.

Мощный советский Крымский фронт генерал-лейтенанта Дмитрия Козлова занимал три оборонительных рубежа. Они включали в себя 51-ю армию генерал-лейтенанта Владимира Львова (восемь стрелковых дивизий, три

стрелковые бригады, две бронетанковые бригады), развернутую в северном секторе полуострова, и 44-ю армию генерал-лейтенанта Степана Черняка (пять стрелковых дивизий, две бронетанковые бригады), контролировавшую южный участок фронта.

У составлявшей резерв фронта 47-й армии генерал-майора Константина Колганова были четыре стрелковые дивизии и одна кавалерийская дивизия. Козлов наступления со стороны противника не ожидал: его войска превосходили неприятеля по численности больше чем в два раза, а болотистая местность вдоль Черноморского побережья считалась непригодной для ведения наступательных операций.

Операция «Охота на дроф»

Наступление Манштейна – операция «Охота на дроф» (Trappenjagd) – предусматривало нанесение удара силами XXX корпуса генерала Фреттер-Пико на позиции 44-й армии на южном побережье. Манштейн намеревался разбить более слабое левое крыло советских войск, а затем развернуться и силами 22-й танковой дивизии нанести удар на север и поймать основные силы советского фронта в ловушку у берегов Азовского моря.

Операция «Охота на дроф» началась 8 мая 1942 года в 04:15 с 10-минутной артподготовки на участке 44-й советской армии. Артподготовка сопровождалась массированным ударом Люфтваффе по советским линиям коммуникаций и аэродромам. В течение примерно часа большинство линий связи между штабами фронта и 44-й армии было разрушено, а советские аэродромы получили серьезные повреждения, и некоторое время их нельзя было использовать по назначению. Из советских штурмовиков, отправленных, чтобы остановить немецкое наступление, 57 были сбиты немецкими истребителями.

▲ *Группа бойцов советской морской пехоты атакует немецкие позиции под Севастополем в конце лета 1941 года.*

Мощная артподготовка и удары с воздуха сопровождались массированной атакой пехоты и танков. Всего за 3,5 часа передовые части 44-й армии были смяты и немецкие войска прорвали вторую линию обороны. Поражение 44-й армии было ускорено ударом с моря: корабли 902-й команды штурмовых катеров высадили усиленную пехотную роту 436-го пехотного полка (132-я пехотная дивизия) в 1,5 километрах за основным рубежом советской обороны. Эта смелая операция способствовала развалу второй линии советской обороны.

▼ *Советский линкор «Парижская Коммуна» в Севастопольской гавани ведет огонь из своих 305-мм орудий главного калибра по немецким сухопутным позициям.*

Как только основная линия укреплений была прорвана, Манштейн приказал моторизованной бригаде «Гроддек» соединиться с занимавшими береговой плацдарм частями 436-го пехотного полка и затем развивать наступление в восточном направлении. В кратчайшие сроки фланг 44-й армии фактически был ликвидирован.

Второй день

Следующий день, 9 мая, для Крымского фронта Козлова был таким же тяжелым. Козлов не смог правильно оценить масштаб немецкого прорыва на участке 44-й армии, а попытка подтянуть резервы для проведения контратаки провалилась. Днем 9 мая бригада «Гроддек» ворвалась на аэродром Марфовка, примерно в 40 километрах за линией фронта, занимаемой советскими войсками, и уничтожила на земле 35 истребителей И-153. Для генерала Козлова это стало потрясением, а быстро распространявшиеся слухи о том, что немцы находятся в тылу советских войск, привели к падению боевого духа Красной Армии.

В тот момент Манштейн ввел в бой 22-ю танковую дивизию, которая атаковала в северном направлении и вскоре прижала большую часть 51-й армии к берегу Азовского моря. После этого советское командование полностью утратило контроль над войсками, которые начали неорганизованное отступление.

Оказавшиеся в окружении восемь дивизий 51-й армии вскоре сдались, что высвободило войска XXX корпуса, который смог сосредоточиться на преследовании отступающих советских частей. Козлов попытался организовать эвакуацию из Керчи, но 14 мая 170-я пехотная дивизия с боями ворвалась в западную часть города. Последние узлы сопротивления в районе Керчи были ликвидированы 20 мая массированным огнем немецкой артиллерии и воздушными бомбардировками. Прежде чем Керчь пала, советскому командованию удалось эвакуировать всего 37 000 человек.

Меньше чем за две недели Манштейн разбил три советские армии. Красная Армия потеряла около 28 000 человек убитыми и 147 000 пленными, 9 из 18 дивизий были полностью уничтожены. Оказались потеряны все советские танки и артиллерия, находившиеся на Керченском полуострове, а также 417 самолетов. Немецкие потери были относительно небольшими: всего XXX и XLII корпуса потеряли 3397 человек (в том числе 600 убитыми), восемь танков, три штурмовых орудия и девять артиллерийских орудий. Более существенным был расход боеприпасов – 6230 тонн, для пополнения запасов 11-й армии потребовались почти две недели. Хотя Манштейну пришлось вернуть 22-ю танковую дивизию и некоторые части Люфтваффе группе армий «Юг», его победа под Керчью означала, что теперь он мог сосредоточить все свои усилия на штурме Севастополя.

КОМАНДИРЫ

ИВАН ЕФИМОВИЧ ПЕТРОВ

ГЕНЕРАЛ-МАЙОР ИВАН ЕФИМОВИЧ ПЕТРОВ (1896–1958) был командующим Приморской армией в Севастополе. Структура командования Красной Армии в Крыму не предусматривала наличие единого командующего на ТВД, но Петров был одним из важнейших членов Военного совета, который осуществлял руководство обороной Севастополя. Войска Петрова составляли основу советской обороны Одессы в августе–октябре 1941 года, а затем были переброшены на поддержку 51-й армии, когда немцы прорвались на Юшунь. Петров умело отвел свои части к Севастополю через Ялту, успешно избежав окружения немецкими войсками. Петров отвечал за действия большей часть сил, защищавших город, и являлся главной фигурой в советском командовании до финального немецкого наступления в 1942 году.

▼ *Немецкий офицер с Железным крестом 1-го класса на груди отдает команды своим солдатам во время одного из многочисленных местных боев под Севастополем.*

«ЛОВ ОСЕТРА»

Ослабленный пятидневной артподготовкой советский гарнизон Севастополя постепенно отходил под ударами немецких войск.

ПОСЛЕ УСПЕШНОГО завершения операции «Охота на дроф» 11-я армия могла теперь сосредоточить свои силы у Севастополя. Штурм города под кодовым названием «Лов осетра» (Störfang) должен был сопровождаться массированной артподготовкой и иметь мощную поддержку с воздуха. Перед проведением этой масштабной операции 11-я армия в последнюю неделю мая осуществила переброску войск обратно под Севастополь, а прибывшие подкрепления были распределены по подразделениям. Также были пополнены запасы боеприпасов.

Артподготовка

Удары с воздуха и артподготовка начались в 05:40 2 июня. Главными целями немецкой артиллерии были основные узлы обороны противника, прежде всего те, которые находились в IV секторе советской обороны на севере. Однако сначала казалось, что бомбардировка не причиняет особого вреда советским укреплениям. Но немцы с каждым днем увеличивали плотность огня, подключая к артподготовке все новые артиллерийские батареи.

Сверхтяжелые орудия – мортиры «Карл» и транспортируемая по железной дороге «Дора» – в этой артподготовке играли лишь второстепенную роль. «Дору» установили в Бахчисарае, в 25 километрах к северо-востоку от Севастополя, и к ведению огня она была готова 5 июня. Однако точность ее стрельбы оказалась крайне низкой, и большая часть снарядов ложилась в 300 и более метрах от цели. Возможно, это сверхтяжелое орудие оказало большее влияние на боевой дух советских солдат, но серьезного практического эффекта его действия не имели. Налеты Люфтваффе также оказались неэффективны. Со 2 по 7 июня на линии советской обороны были сброшены сотни тонн бомб, но лишь немногие из них нанесли существенный ущерб чрезвычайно мощным укреплениям Севастополя. Тем временем обороняющиеся продолжали бороться за контроль над небом, и советским войскам удавалось восстанавливать аэродромы в кратчайшие сроки сразу после налетов Люфтваффе. Не удалось немецкой авиации нанести существенный ущерб и советским кораблям, осуществлявшим доставку подкреплений в Севастополь.

Начало наступления

После пяти дней бомбардировок командование советских войск в Севастополе уже не сомневалось, что атака противника с суши неизбежна. Эти предчувствия подтвердились рано утром 7 июня, когда интенсивность немецкой артподготовки резко увеличилась. Советские позиции в районе высоты, которую немцы называли Штелленберг, на северо-восточной оконечности Севастопольского

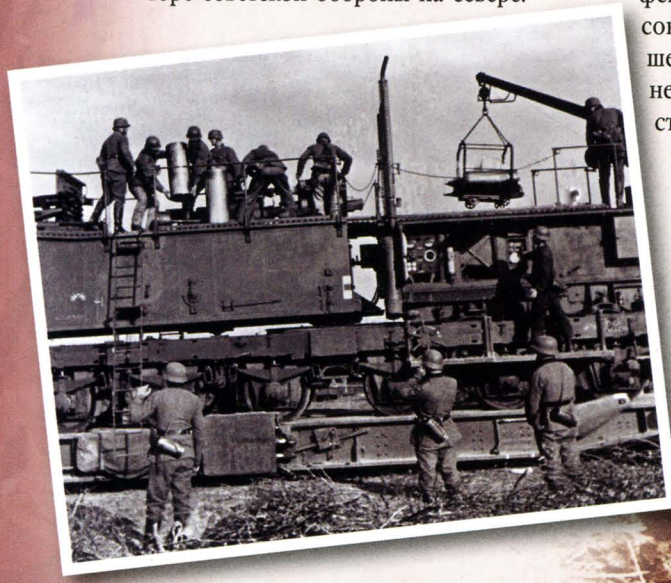

◄ *Немецкие артиллеристы перезаряжают железнодорожное орудие «Дора», используя подъемный кран.*

► *Немецкие солдаты выдвигаются на линию фронта. Боец, стоящий на краю траншеи, несет запасной ствол к пулемету MG-34 и большую коробку с патронами.*

СОВЕТСКАЯ ОБОРОНА СЕВАСТОПОЛЯ: *2 июня 1942*

Сов. линия фронта, 2 июня 1942
Сов. батареи береговой обороны
Сов. башенные батареи
Сов. форты
Сов. сектора обороны
Нем. 600-мм мортиры
Нем. 420-мм мортиры
Нем. 355-мм мортиры
Нем. 305-мм мортиры
0 2 мили
0 2 км

Советские оборонительные позиции

1 Батарея береговой обороны № 10 (4×203-мм орудия)
2 Форт «Максим Горький I»
3 Батарея береговой обороны № 12 (4×305-мм орудия)
4 Форт «Молотов»
5 Батарея береговой обороны № 2 (4×100-мм орудия)
6 Форт «Северный» и зенитные позиции «Ленин»
7 Форт «ГПУ»
8 Форт «Сибирь»
9 Форты «Волга» и «Сталин»
10 Батарея береговой обороны № 13 (4×120-мм орудия)
11 Батарея береговой обороны № 14 (4×152-мм орудия)
12 Форт «Максим Горький II» (4×305-мм орудия)
13 Батарея береговой обороны № 18 (4×152-мм орудия)
14 Батарея береговой обороны № 19 (4×152-мм орудия)

Мамашай
Кача
Дуванкой
Бельбек
Бельбек
Камышлы
Бартеневка
Северная бухта
Мекензия
Гатани
Мыс Херсонес
Казачья бухта
Севастополь
Рум. горный к-с
Сапун-гора
Черная
Николаевка
Балаклава
Мыс Фиолент
С

районе обороны пострадали особенно сильно. Хотя атаку и ждали, советские войска оказались не готовы к столь резкому усилению плотности огня. Серьезно разрушены оказались не только передовые, но и тыловые позиции, многие резервные части понесли большие потери еще до того, как у них появилась возможность выдвинуться на передовую.

В 04:25 на участке LIV корпуса в атаку перешла 22-я пехотная дивизия. Ее целью была Нефтяная высота, расположенная примерно в 1 километре за советской линией фронта. Но сначала немцам необходимо было прорвать советские позиции на высоте Штелленберг (по немецкой классификации), которые обороняла 5-я рота 79-й бригады морской пехоты. Советские моряки оказали ожесточенное сопротивление, но непрекращающийся огонь немецкой артиллерии не давал возможности советскому командованию подтянуть подкрепления, в результате чего немцам удалось взять высоту с относительно небольшими потерями.

Тем временем на флангах LIV корпуса немецкие войска нанесли серию вспомогательных ударов. На левом фланге, непосредственно восточнее Нефтяной

(Продолжение см. на стр. 18)

▲ *Офицер румынской горной пехоты говорит по полевому телефону во время румынского наступления на II сектор советской обороны 11 июня.*

ПЕРВЫЙ УДАР LIV НЕМЕЦКОГО КОРПУСА

Вид с юга. Показана атака LIV немецкого корпуса с целью захвата внешней линии советской обороны на северной стороне бухты Северная. Главный удар наносился вдоль ущелья Камышлы.

СОБЫТИЯ

7 июня 1942

1 **03:15–04:15:** *306-е армейское артиллерийское командование проводит одночасовую артподготовку по главным целям. Мортиры «Карл» обстреливают башенные батареи и бастионы форта «Максим Горький», а также позиции в районе Бельбека и горного хребта. Дивизионная артиллерия ведет «огонь на разрушение» по передовым советским позициям.*

2 **04:25:** *22-я пехотная дивизия начинает атаку силами трех полков (65-й, 16-й и 47-й).*

3 **07:40:** *50-й пехотной дивизии удается пересечь горный хребет Камышлы, но она несет тяжелые потери, и ее наступление в холмистой местности замедляется.*

4 **08:15:** *47-й пехотный полк захватывает Железнодорожную высоту.*

5 **09:30:** *24-я пехотная дивизия зачищает местность юго-восточнее ущелья Камышлы и пытается взять блокпост. Развертывается ожесточенная борьба в лесистой местности.*

6 **13:00:** *1-й и 3-й батальоны 436-го пехотного полка зачищают район Бельбека, но они несут большие потери и испытывают нехватку боеприпасов. Город Бельбек взят в 17:15.*

7 **13:30:** *16-й пехотный полк берет Бункерную высоту.*

8 **14:30:** *Корпусная артиллерия обстреливает гору Трапеция, поддерживая удар 31-го пехотного полка. Советские войска оказывают ожесточенное сопротивление и удерживают Трапецию до 16:15.*

9 **14:55:** *437-й пехотный полк наносит вспомогательный удар, чтобы выбить 1-й батальон 90-го стрелкового полка с позиций к западу от Бельбека.*

10 **15:25:** *Корпусная и дивизионная артиллерия, а также самолеты Stuka бомбардируют Нефтяную высоту перед атакой 22-й и 132-й пехотных дивизий. 2-й батальон 65-го пехотного полка в 18:35 захватывает северную часть Нефтяной, но затем атака выдыхается.*

11 **18:05:** *Контратака батальонной группы 747-го стрелкового полка с целью вернуть Железнодорожную высоту отбита.*

НЕМЕЦКИЕ ВОЙСКА

132-я пехотная дивизия

1 *Смешанная боевая группа*
2 *437-й пехотный полк*
3 *436-й пехотный полк*

22-я пехотная дивизия

4 *65-й пехотный полк*
5 *16-й пехотный полк*
6 *47-й пехотный полк*

50-я пехотная дивизия

7 *123-й пехотный полк*
8 *121-й пехотный полк*

24-я пехотная дивизия

9 *31-й пехотный полк*
10 *32-й пехотный полк*

СОВЕТСКИЕ ВОЙСКА

95-я стрелковая дивизия

A *1-й б-н 161-го стрелкового полка*
B *2-й б-н 161-го стрелкового полка*
C *2-й б-н 90-го стрелкового полка*
D *1-й б-н 90-го стрелкового полка*

172-я стрелковая дивизия

E *2-й б-н 514-го стрелкового полка*
F *1-й б-н 514-го стрелкового полка*
G *1-й б-н 747-го стрелкового полка*

79-я бригада морской пехоты

H *2-й батальон*
I *3-й батальон*
J *1-й батальон*

25-я стрелковая дивизия

K *2-й Перекопский полк*
L *287-й стрелковый полк*
M *31-й стрелковый полк*
N *54-й стрелковый полк*

O *345-я стрелковая дивизия – резерв*

172-я стрелковая дивизия

P *3-й б-н 514-го стрелкового полка*
Q *2-й б-н 747-го стрелкового полка*
R *3-й б-н 747-го стрелкового полка*

12 **20:15:** *24-я пехотная дивизия атакует, прорывает советские позиции и приближается к шоссе.*

13 **20:35:** *50-я пехотная дивизия закрепляется на позициях между Железнодорожной высотой и горой Трапеция.*

(Продолжение. Начало см. на стр. 15)
высоты (Оилберг), 50-я и 24-я пехотные дивизии атаковали по ущелью Камышлы, в то время как на правом фланге 436-й полк 132-й пехотной дивизии начал наступление на юг к реке Бельбек.

После перегруппировки на Штелленберге 22-я пехотная дивизия продолжала наступление на Нефтяную, по пути захватив высоту, именуемую у немцев Бункерберг (Бункерная), которая находилась на стыке III и IV советских секторов обороны. Генерал Ханзен отдал приказ провести скоординированную атаку на этом наиболее слабом участке фронта, но его пехота уже была измотана в боях и выбить советских защитников с их позиций не удалось. В 18:35 немцы захватили часть Нефтяной и высоту, которая на их картах была обозначена как Айзенбанберг (Железнодорожная), расположенную несколько южнее, но в целом атака выдохлась. К моменту наступления темноты немецкие войска удерживали восточную оконечность Бельбека, ущелье Камышлы и несколько высот вдоль разграничительной линии между III и IV советскими секторами обороны.

▲ *Генерал Эрих фон Манштейн (слева) осматривает советские позиции в районе Севастополя во время заключительной стадии сражения.*

В то же самое время немецкие войска на юге предприняли вспомогательное наступление. Здесь XXX корпус генерала Фреттер-Пико вместе с румынской горной дивизией должны были наступать с намного более слабой поддержкой артиллерии. В течение дня им удалось добиться ряда локальных успехов, но в конечном счете это наступление было остановлено в результате яростного сопротивления советских войск.

Битва на истощение

На следующее утро в 10:00 LIV корпус возобновил свое наступление. 132-й пехотной дивизии удалось взять Нефтяную высоту и восточную оконечность горного хребта, который тянулся к долине реки Бельбек. Тем временем 22-я пехотная дивизия продвинулась более чем на километр юго-западее Железнодорожной высоты. Оборону войск генерала Петрова затрудняли плохие коммуникации и нехватка резервов, которыми можно было бы укрепить передовые части. День был отмечен тяжелыми боями с советскими войсками, которые упорно дрались за каждую высоту. К концу дня войска LIV корпуса потеряли 1700 человек, но создали плацдарм глубиной 3 км и шириной 5 км во внешнем кольце обороны Севастополя.

9 июня LIV корпус продолжал медленно продвигаться вперед на центральном участке, однако его действия на флангах были менее успешными. Следующий день прошел для обеих сторон достаточно спокойно, после чего на фронте наступило затишье, продолжавшееся до 14-го: обе стороны изо всех сил пытались восполнить потери и запасы боеприпасов в передовых частях.

Генерал Петров, поняв, что ситуация начинает складываться не в его пользу, отдал приказ провести 11 июня контратаку и вернуть инициативу. Он надеялся отрезать немецкие войска в районе дома лесника, однако у него не было достаточной поддержки артиллерии, чтобы уравновесить немецкое преимущество в воздухе. Удар на центральном участке 22-й пехотной дивизии позволил

▼ *Три солдата из состава немецкой штурмовой саперной группы залегли в траве, готовясь атаковать горящие советские оборонительные позиции в ходе наступления на участке IV сектора обороны.*

закрепиться на высоте, где упорно оборонялся форт «Сталин», создавая выступ в советской линии обороны. Следующий день был относительно спокойным.

Линия советской обороны на северном берегу теперь стала довольно тонкой, все резервы были уже использованы, и теперь любой решительный удар мог оказаться последним. Вопрос состоял в том, сможет ли уставшая пехота Ханзена сломать сопротивление противника прежде, чем прибудут подкрепления и боеприпасы.

Тем временем на юге наступление Фреттер-Пико наконец начало давать результаты. К 12 июня он вбил двухкилометровый клин в линию советской обороны и захватил Камары и близлежащий форт. Потеря Камар была довольно серьезным ударом для советских войск, но они все еще удерживали главные участки во II секторе обороны.

Форт «Сталин»

Чтобы добраться до северного берега бухты Северная, частям LIV корпуса Ханзена требовалось захватить форты «Сталин» и «Волга», которые размещались на высотах к югу от вокзала. Более крупный форт «Сталин» был железобетонным зенитным бункером, окруженным рядами колючей проволоки, а также несколькими небольшими бункерами, тремя оборудованными пулеметными позициями, которые соединялись глубокими траншеями. Его насчитывавший 200 человек гарнизон был готов сражаться до последней капли крови.

Для проведения атаки генерал-майор Вольфф выбрал 16-й пехотный полк полковника фон Хольтица. Хольтиц же решил, что главный удар будут наносить части 1-го батальона – около 200 солдат во главе с майором Йоханнесом Арндтом. В середине дня, когда предполагалась атака, Stuka и огонь немецких минометов вывели из строя три из четырех огневых позиций с 76,2-мм орудиями.

В 19:00 дивизионная артиллерия начала обстрел фортов «Сталин» и «Волга». Хольтиц начал атаку форта «Сталин» в 03:00 13 июня, но его план вскоре был раскрыт. 1-й батальон Арндта попал под плотный минометных и пулеметный огонь и понес тяжелые потери. К 04:00, однако, штурмовым группам атакующих удалось проникнуть через проволочные заграждения форта «Сталин». Немцам приходилось очищать гранатами каждую траншею, каждый бункер, везде они встречали яростное сопротивление советских солдат, готовых в рукопашную биться с врагом до последнего человека.

В районе 05:30, когда борьба за форт «Сталин» уже близилась к концу, советские войска открыли ответный огонь. Гарнизон форта «Волга», расположенного в 425 метрах юго-западнее форта «Сталин», начал обстрел из минометов и противотанковых орудий немцев, которые были вынуждены отвести свои штурмовые орудия StuG III после того, как несколько из них были подбиты. Советская дивизионная артиллерия также начала обстреливать форт «Сталин», как только не осталось сомнений, что он будет захвачен.

Немцы объявили о своем захвате форта «Сталин» около 07:00. Эта операция стоила 16-му пехотному полку 32 человека убитыми, 136 ранеными и два пропавшими без вести – что составило примерно половину задействованных в атаке войск. Фактически все участвовавшие в атаке офицеры были либо убиты, либо ранены. Большая часть советского гарнизона погибла, и только 20 человек были взяты в плен. Несмотря на то, что занявшая форт немецкая часть была полностью измотана, Петров не предпринял попытки сразу же вернуть форт, что, возможно, было серьезным просчетом.

▲ *Немецкий минометный расчет, развернутый среди разрушенных зданий в предместьях Севастополя, во время последних дней сражения за город.*

◄ *Вид с воздуха на Севастополь в июне 1942 года. Сильные разрушения являются результатом постоянных артобстрелов.*

ПАДЕНИЕ СЕВАСТОПОЛЯ

Советские войска предприняли слишком мало попыток вернуть себе инициативу, в то время как обороняемый ими периметр быстро сжимался.

ПОСЛЕ ВЗЯТИЯ форта «Сталин» немцы стали контролировать большую часть внешнего кольца северной линии обороны Севастополя. Генерал Эрик Ханзен, командир LIV корпуса, теперь сосредоточил внимание на своем правом фланге, где малочисленный контингент советских защитников все еще удерживал позиции между высотами и побережьем.

Форт «Максим Горький I»

Этот участок фронта контролировал форт «Максим Горький I» (по немецкой терминологии) – укрепленные позиции батареи береговой обороны на западной оконечности высот. Взятие форта было непростым делом – его защищал гарнизон силой в 300 человек, а сам форт представлял собой сеть бетонных бункеров, бронированных орудийных башен и укрепленных пулеметных позиций.

14 июня Ханзен отдал приказ 132-й пехотной дивизии и двум батальонам 437-го пехотного полка провести наступление примерно в 300 метрах южнее линии высот. На следующий день 132-я дивизия, отбив слабые контратаки советских войск, закрепилась на позициях примерно в 900 метрах западнее 1-го бастиона «Максима Горького». 16 июня 132-я пехотная дивизия уже уверенно контролировала высоты, в то время как саперы и истребители танков начали зачищать низины долины реки Бельбек. IV сектор обороны находился теперь на грани полного уничтожения: его защищало всего около 1000 измотанных боями солдат 95-й стрелковой дивизии, являвшихся последним препятствием, отделявшим немцев от форта «Максим Горький I».

Около 05:00 17 июня Ханзен предпринял широкомасштабное наступление на форт «Максим Горький I» силами 132-й пехотной дивизии. Массированный огонь артиллерии и непрерывные атаки с воздуха на советские позиции, в конце концов, стали сказываться на боевом духе обороняющихся. После того как немцы перешли на этом участке в атаку одновременно вдоль всей линии фронта, оборона 95-й стрелковой дивизии рухнула, и в 05:20 немецкая пехота прорвалась южнее форта «Максим Горький I». Защитники форта остались без какой-либо поддержки извне, но они еще в течение трех следующих дней героически отбивали немецкие атаки.

Наступление немцев на других участках

На юге в ходе наступления Фреттер-Пико немецкие войска продолжали расширять брешь, пробитую ими 13 июня в советской линии обороны. Оказывая

(Продолжение см. на стр. 24)

▼ *Бойцы немецкой саперной штурмовой группы взрывают башенные орудия форта «Максим Горький I».*

▼ *Руины Севастополя, который за месяцы непрерывного артобстрела был превращен к кущу щебня.*

БОИ ЗА ФОРТ «МАКСИМ ГОРЬКИЙ I»: *17–25 июня 1942*

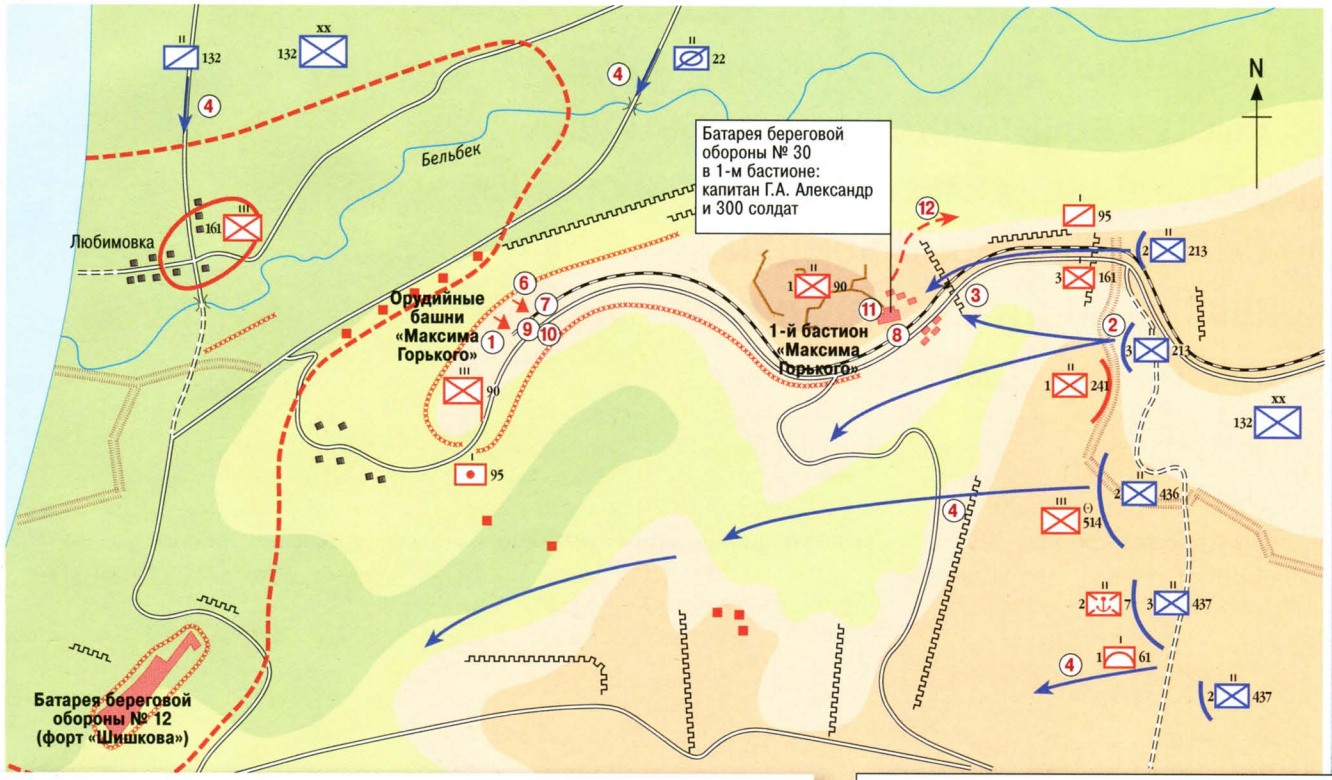

1 **17:00 6 июня:** 600-мм снаряд, выпущенный из мортиры «Карл», попадает в западное 305-мм башенное орудие.

2 **24:00 16 июня:** 213-й пехотный полк и 132-й саперный батальон начинают пробиваться через слабую передовую линию 95-й стрелковой дивизии к форту «Максим Горький I».

3 **05:20 17 июня:** 213-й пехотный полк подходит к периметру 1-го бастиона. 2-й батальон этого полка атакует с севера, в то время как 3-й – с юга.

4 **09:00 17 июня:** 2-й батальон 436-го пехотного полка прорывается на центральном участке обороны 95-й стрелковой дивизии и движется в сторону побережья. Тем временем разведывательные группы 22-й и 132-й пехотных дивизий отбрасывают назад аванпосты 161-го стрелкового полка.

5 **12:00 17 июня:** Советское командование приказывает остаткам 95-й стрелковой дивизии отойти к батарее береговой обороны № 12. Остатки 90-го стрелкового полка отступают к бастиону.

6 **15:30 17 июня:** 27 самолетов Stuka атакуют форт «Максим Горький I», одна из бомб попадает в восточную 305-мм орудийную башню.

7 **День 17 июня:** Сопротивление пехотных частей в районе форта «Максим Горький» сломлено. 173-й саперный батальон минирует и поджигает бронированные орудийные башни.

8 **18 июня:** 173-й саперный батальон продолжает разрушать внешние укрепления форта и блокирует выходы из 1-го бастиона.

9 **15:00 19 июня:** 173-й саперный батальон взрывает 500-кг заряд под одной из башен, вызывая пожар внутри форта. 122 бойца советского гарнизона сдаются.

10 **11:00 20 июня:** 173-й саперный батальон взрывает несколько мощных зарядов; форт получает сильные повреждения.

11 **18:00 20 июня:** Советские солдаты подрывают внутри бастиона боеприпасы, вызывая сильный пожар.

12 **25 июня:** Группа примерно из 20 советских солдат, оставшихся в укреплениях батареи, уходит в подземелья, но позднее все же складывает оружие.

- Высоты более 90 м
- Высоты более 80 м
- Высоты более 60 м
- Высоты более 40 м
- Линия обороны 22:00, 17 июня 1942
- Оруд. башни форта «Максим Горький I»
- Бастионы/батарейные позиции
- Противотанковые рвы
- Окопы
- Бункеры

0 400 ярдов
0 400 м

АТАКА XXX КОРПУСА НА ГОРУ ГАСФОРТА

13 июня 1942; вид с юго-запада. После недели позиционных боев XXX корпус предпринял атаку на выступ советского рубежа обороны. Советское сопротивление в этом секторе не было сломлено, и немцам пришлось вести ожесточенные бои, чтобы удержать высоты на флангах.

СОБЫТИЯ

1 ***04:30:*** *72-я немецкая пехотная дивизия начинает атаку на Камары силами 124-го пехотного полка с юга и 401-го пехотного полка с востока. Атаку поддерживают 30 танков PzKw III 300-го танкового батальона и восемь StuG III из 249-го дивизиона штурмовых орудий.*

2 ***05:30:*** *28-я легкопехотная дивизия силами 49-го егерского полка атакует высоту Вермилион. Некоторые высоты захвачены к 07:00.*

3 ***07:00:*** *124-й пехотный полк захватывает Весеннюю высоту юго-западнее Камар, что приводит к распаду обороны деревни частями 782-го советского стрелкового полка. Советские войска начинают отход к форту Пункт-куппе (на вершине Ильтис-горы), чтобы избежать окружения.*

4 ***08:00–11:00:*** *Отбиты локальные контратаки советских войск.*

5 ***12:00:*** *Самолеты VIII авиакорпуса начинают массированные налеты на Пункт-куппе и соседнюю высоту, чтобы не дать возможности советским войскам сформировать новые передовые позиции.*

6 ***16:00:*** *72-я пехотная дивизия начинает атаку Пункта-куппе силами 266-го пехотного полка и дивизионного разведывательного батальона.*

7 ***16:00:*** *105-й пехотный полк введен в бой, чтобы поддержать наступление 28-й легкопехотной дивизии с целью захвата оставшейся части Розовой высоты.*

8 ***16:00:*** *Румыны силами двух батальонов предпринимают атаку на Северном Носу, но советские войска ее отбивают.*

9 ***16:45:*** *266-й пехотный полк достигает восточных подступов к Пункту-куппе и к наступлению темноты выбивает оттуда советские войска.*

10 ***17:30:*** *401-й пехотный полк захватывает Руинную высоту.*

11 ***19:40:*** *Советская авиация атакует немецкие войска на горе Гасфорта и Пункте-куппе.*

НЕМЕЦКИЕ ВОЙСКА

1 *83-й егерский полк*
2 *49-й егерский полк*
3 *2-й б-н 266-го пехотного полка*
4 *105-й пехотный полк (в резерве)*
5 *124-й пехотный полк*
6 *1-й и 3-й б-ны 401-го пехотного полка*
7 *1-й и 3-й б-ны 266-го пехотного полка*
8 *2-й б-н 401-го пехотного полка*
9 *1-я румынская горная дивизия*

СОВЕТСКИЕ ВОЙСКА

A *456-й полк НКВД (109-я стрелковая дивизия)*
B *381-й стрелковый полк (109-я стрелковая дивизия)*
C *782-й стрелковый полк (388-я стрелковая дивизия)*
D *602-й стрелковый полк (109-я стрелковая дивизия)*
E *7-я бригада морской пехоты*
F *773-й стрелковый полк (388-я стрелковая дивизия)*
G *778-й стрелковый полк (388-я стрелковая дивизия)*
H *769-й стрелковый полк (386-я стрелковая дивизия)*
I *775-й стрелковый полк (386-я стрелковая дивизия)*
J *772-й стрелковый полк (386-я стрелковая дивизия)*
K *8-я бригада морской пехоты*
L *Советская артиллерия*

(Продолжение. Начало см. на стр. 20)
яростное сопротивление, советские войска медленно отходили. Между 14 и 20 июня XXX корпус продвинулся на 3 километра на центральном участке внешней линии советской обороны. Тем не менее защитники все еще твердо удерживали позиции на побережье у Балаклавы, где немцам никак не удавалось добраться до основой линии обороны на Сапун-горе.

Тем временем на центральном участке 22-я и 24-я пехотные дивизии довольно быстро прорвали советские позиции в районе вокзала. Немецкой пехоте также удалось захватить форты «ЧК», «ГПУ» и «Молотов» (эти названия дали им немцы), достигнув предместий Бартеневки.

Советская оборона начинает рушиться

К 19 июня 95-я стрелковая дивизия оказалась зажатой в двухкилометровом «мешке» у Черноморского побережья. Вскоре после тяжелых боев пала батарея береговой обороны № 12 (форт «Шишкова»), и оставшиеся в живых бойцы 95-й стрелковой дивизии сложили оружие. Тем временем остальная часть LIV корпуса Ханзена пыталась прорвать линии советской обороны к северу от бухты Северная. К 20 июня 22-я пехотная дивизия вышла к бухте на дистанцию прямой видимости.

20 июня 24-я пехотная дивизия атаковала батарею «Ленин» (по немецкому обозначению). Измотанные сильным огнем защитники сдались. Соседний форт «Северный» девять часов успешно противостоял атакам противника, но на следующее утро немцы возобновили наступление, и вскоре им удалось прорваться. К 11:30 форт был в руках немцев. Завершив захват IV сектора обороны, Ханзен начал перебрасывать свои войска на участок III сектора; здесь ему повезло: два перебежчика выдали немцам подробный план советской обороны в этом районе. В 05:30 22 июня войска Ханзена начали медленно выдавливать советские войска с их позиций. К вечеру 23 июня оборона на участке III сектора начала разваливаться.

На юге наступающие части Фреттер-Пико приближались к основной линии советской обороны на Сапун-горе. Непосредственно перед началом атаки немцы перенесли направление главного удара на слабо защищенные Федюхины высоты. 21 июня немецкие войска захватили большую часть высот. 24 июня румынский горный корпус занял 2-й бастион и очистил линию обороны, шедшую по высотам до реки Черная. После того как корпус Ханзена соединился с румынами, под контролем войск «оси» оказались все высоты к востоку от Черной.

Решающий день

Приближался конец июня, и Манштейн прекрасно понимал, что ему необходимо взять Севастополь прежде, чем у него заберут всю авиацию, которую отправят поддерживать предстоящее летнее наступление на Кавказе. Советская оборона теперь опиралась на Инкерманские высоты, идущие вдоль долины реки Черная, и Сапун-гору. Петров имел в своем распоряжении многочисленные артиллерийские орудия и минометы, но, как и Манштейн, он практически полностью исчерпал свои резервы пехоты. В отличие от Манштейна, однако, он знал, что подкрепления должны вскоре прибыть по морю. Ему надо было лишь дождаться их.

Манштейн решил сделать ставку на наступлении через бухту Северная, расстроив тем самым советскую оборону в Инкермане. Ханзен должен был форсировать бухту ночью, в то время как Фреттер-Пико атаковал бы позиции на Сапун-горе. Манштейн полагал, что практически одновременная атака по фронту приведет к прорыву по крайней мере на одной направлении.

▼ *Два немецких танка двигаются вдоль берега в Севастополе вскоре после сдачи города оборонявшими его советскими войсками.*

Около 380 бойцов штурмовых групп 65-го пехотного полка переправились через бухту на десантных лодках и в 01:20 пристали к противоположному берегу. В 01:45 начала высадку вторая волна немецкой пехоты. Несмотря на то, что советским войскам удалось блокировать береговой плацдарм, у них не было сил для проведения массированной контратаки.

Одновременно началась еще одна массированная атака на юге. В 01:30 Фреттер-Пико начал массированный артобстрел основной позиции советской обороны на Сапун-горе. Через час штурмовые группы 170-й пехотной дивизии пошли на штурм. Они понесли тяжелые потери, но к 03:40 ворвались в окопы на Сапун-горе, вступив в ожесточенный рукопашный бой с защитниками. Тогда Фреттер-Пико ввел в бой свой последний резерв – 105-й пехотный полк, чтобы расширить прорыв. Немецкие войска атаковали на юго-запад и начали обходить 9-ю советскую бригаду морской пехоты. К 07:15 войска XXX корпуса прорвали советские позиции на Сапун-горе.

Как только советские фланги начали рушиться, Манштейн бросил в атаку в центре 50-ю и 132-ю пехотные дивизии. 50-я пехотная дивизия пересекла долину реки, прокладывая себе с боями путь через Инкерман. К полудню войска LIV корпуса установили контроль над Инкерманскими высотами. К концу дня передовые части 50-й пехотной дивизии соединились с войсками, удерживавшими береговой плацдарм, отрезав несколько тысяч советских солдат.

Падение Севастополя

К утру 30 июня и немецкому, и советскому командованию стало ясно, что оборона Севастополя находится на грани катастрофы. Большинство советских частей отчаянно нуждалось в боеприпасах и пополнении. В 09:50 Сталин отдал приказ начать эвакуацию войск из Севастополя.

Быстро распространившиеся известия об эвакуации превратили организованную оборону в хаос. Наступающие войска Фреттер-Пико обнаружили передовые советские позиции пустыми. Последними 30 июня удерживали тонкую береговую линию от мыса Фиолент до Севастополя части Приморской армии – всего около пяти батальонов пехоты. Военный совет Черноморского флота решил эвакуировать прежде всего командный состав, который и был принят на борт подводной лодки в 03:00 1 июля.

Утром 1 июля LIV корпус, сломив слабое сопротивление частей Красной Армии, ворвался в практически полностью разрушенный город. Отдельные группы советских войск пытались дать отпор противнику, но быстро подавлялись, и уже к 14:00 части 72-го пехотного полка достигли Артиллерийской бухты. Севастополь пал. Как только наступила ночь, транспортные самолеты отправились на Кавказ, унося с собой вице-адмирала Октябрьского и его штаб. Последнее сопротивление противнику в Крыму оказали остатки 109-й стрелковой дивизии, закрепившиеся в бункерах батареи береговой обороны № 35. Советское командование утверждало, что бои продолжались, и что значительная часть гарнизона ушла в партизанские отряды, но это не соответствовало действительности. К вечеру 4 июля советская Приморская армия была уничтожена, и 11-я немецкая армия полностью контролировала Севастополь.

▲ *Немецкий солдат контролирует выход из бункера сдавшихся советских солдат.*

КЛЮЧЕВОЙ МОМЕНТ

НЕМЕЦКИЙ ДЕСАНТ, 29 ИЮНЯ

По мере того как осада Севастополя близилась к своему финалу, Манштейн решил высадить десант, чтобы обойти последний рубеж советской обороны на Инкерманских высотах. Вскоре после полуночи 29 июня группа (силой до батальона) 65-го пехотного полка погрузилась на деревянные легкие штурмовые лодки Leichtes Sturmboot 39 (1), приводимые в действие бортовыми моторами (2). Они пересекли 600-метровое открытое водное пространство. На этом участке находилась лишь одна советская пулеметная позиция, но действия немцев на начальном этапе обнаружены не были. Первые добравшиеся до берега немецкие солдаты сразу же подавили находившиеся поблизости советские аванпосты, используя пулеметы MG-34 (3) и личное стрелковое оружие. Советские войска так и не предприняли контратаки, и противнику удалось закрепиться на береговом плацдарме.

ПРОРЫВ ЧАСТЯМИ XXX И LIV КОРПУСОВ ВНУТРЕННЕЙ ЛИНИИ ОБОРОНЫ СЕВАСТОПОЛЯ

29 июня 1942; вид с юго-запада. Показаны переправа через бухту Северная, наступление 50-й и 132-й пехотных дивизий через реку Черная и решающая атака Фреттер-Пико на Сапун-горе.

Скутельник

СОБЫТИЯ

1 ***02:00:*** *Немецкие саперы устанавливают дымовую завесу над бухтой Северная, в то время как артиллерия 22-й и 24-й пехотных дивизий обстреливает советские окопы на южном берегу бухты.*

2 ***02:00:*** *Первая волна 65-го пехотного полка под командованием полковника Шиттинга пересекает бухту Северная на 76 десантных лодках и высаживается к востоку от электростанции. 79-я бригада морской пехоты обнаруживает противника, только когда немцы завершают высадку.*

3 ***02:30:*** *Артиллерия XXX корпуса начинает артподготовку по советским позициям на Сапун-горе.*

4 ***02:45:*** *Первая волна 16-го пехотного полка пересекает бухту Северная на 54 десантных лодках.*

5 ***03:05–03:55:*** *16-й и 65-й пехотные полки захватывают высоты выше электростанции, прикрывающие береговой плацдарм.*

6 ***03:30:*** *170-я дивизия силами трех усиленных батальонов атакует позиции советской 7-й бригады морской пехоты на Сапун-горе. После четырех часов яростных боев в советских окопах немецкие штурмовые группы к 07:15 прорывают советские позиции.*

7 ***03:30:*** *1-я румынская горная дивизия силами до полка атакует в лоб позиции 775-го советского стрелкового полка у деревни Новые Шули. После трех часов уличных боев румыны выбивают противника из деревни.*

8 ***04:00:*** *121-й пехотный полк атакует основную линию советской обороны в районе моста через реку Черная.*

9 ***04:50:*** *Самолеты Stuka VIII авиакорпуса начинают атаку с целью уничтожения советских резервов и артиллерии за Сапун-горой.*

10 ***05:07:*** *XXX корпус использует свой резерв – 105-й пехотный полк, – чтобы развить прорыв на Сапун-горе.*

11 ***06:05:*** *132-я пехотная дивизия атакует вдоль долины реки Черная, стремясь захватить южную часть Инкерманских высот. Сил защитников здесь явно недостаточно и, несмотря на плотный огонь советских минометов, немецкие штурмовые части вскоре пересекают реку и проходят находящийся рядом акведук. К вечеру дивизия захватывает на Инкерманских высотах 1250 пленных.*

12 ***07:00:*** *3-й батальон 123-го пехотного полка захватывает Старый форт.*

13 ***12:10:*** *Боевая группа «Вальтер» из состава 50-й дивизии атакует в западном направлении, чтобы соединиться с войсками, занимающими береговой плацдарм, и отрезать советские войска, обороняющиеся на Инкерманских высотах.*

14 ***День:*** *Немецкие саперы налаживают работу 8-тонного парома и перебрасывают противотанковую роту и легкие зенитки, а также 213-й и 47-й пехот-*

НЕМЕЦКИЕ ВОЙСКА

1 *2 б-на 266-го пехотного полка*
2 *1 б-н 266-го пехотного полка*
3 *1-й б-н 124-го пехотного полка*
4 *3-й б-н 124-го пехотного полка*
5 *3-й б-н 391-го пехотного полка*
6 *2-й б-н 391-го пехотного полка*
7 *1-й и 2-й б-ны 399-го пехотного полка*
8 *1-й б-н 399-го пехотного полка*
9 *2-й б-н 420-го пехотного полка*
10 *3-й б-н 399-го пехотного полка*
11 *2-й, 3-й, 13-й, 14-й горные, 14-й пулеметный б-ны 1-й румынской горной дивизии*
12 *105-й пехотный полк (в резерве)*
13 *42-й пехотный полк*
14 *72-й пехотный полк*
15 *123-й пехотный полк*
16 *Боевая группа «Вальтер» (32-й и 122-й пехотные полки)*
17 *121-й пехотный полк*
18 *65-й пехотный полк*
19 *16-й пехотный полк (фон Хольтиц)*

СОВЕТСКИЕ ВОЙСКА

A *778-й стрелковый полк*
B *9-я бригада морской пехоты*
C *772-й стрелковый полк*
D *7-я бригада морской пехоты*
E *775-й стрелковый полк*
F *789-й стрелковый полк*
G *8-я бригада морской пехоты*
H *Передовые отряды 775-го стрелкового полка*
I *Остатки 345-й стрелковой дивизии*
J *138-я бригада морской пехоты*
K *Пять строительных батальонов*
L *81-й танковый батальон*
M *79-я бригада морской пехоты (с приданным 2-м Перекопским полком)*
N *700-й артиллерийский полк*

ные полки на береговой плацдарм. 50-я пехотная дивизия соединяется с войсками, занимающими береговой плацдарм, и берет в плен советских солдат, оборонявшихся в районе Инкермана.

15 ***Вечером:*** *XXX корпус полностью очищает Сапун-гору от советских войск. 49-й егерский полк 28-й легкопехотной дивизии выдвинут из резерва, чтобы организовать преследование остатков отступающей 386-й стрелковой дивизии.* ***21:00:*** *49-й егерский полк достигает района советских артиллерийских позиций на Старом английском кладбище.*

ГОРОД В РУИНАХ

ОСАДА СЕВАСТОПОЛЯ дорого обошлась обеим сторонам. Отдельная Приморская армия генерала Петрова была уничтожена; из примерно 118 000 советских солдат и матросов, которые сражались в Севастопольском районе обороны в июне 1942 года, после падения города около 95 000 были взяты в плен, в то время как всего лишь 5000 удалось эвакуировать. Это означает, что около 18 000 погибли во время финальных боев. Семь стрелковых дивизий и шесть морских стрелковых бригад были исключены из списков соединений Красной Армии. По крайней мере каждый третий советский военнопленный был ранен. Потери среди гражданского населения Севастополя также были велики.

При этом победа недешево обошлась и 11-й армии. Общие потери немецкой армии составили по меньшей мере 4264 человека убитыми, 21 626 ранеными и 1522 пропавшими без вести – всего более 27 000 человек. Румынские части потеряли еще 8445 человек (1597 убитыми, 6571 ранеными и 277 пропавшими без вести); таким образом, общие потери стран «оси» составили 35 857 человек. Всем немецким пехотным дивизиям требовался отдых и пополнения, а после месяца постоянных боев те части, что находились на передовой, фактически надо было формировать заново. Потери 22-й и 24-й пехотных дивизий составили до 20–30% личного состава.

К концу сражения 11-я армия была уже неспособна вести дальнейшие наступательные операции. Ее материальные потери также оказались существенными: она потеряла 78 артиллерийских орудий. Во время проведения операции «Лов осетра» 11-я армия истратила 46 486 тонн боеприпасов, в том числе 410 000 105-мм снарядов, 100 000 150-мм снарядов и более 32 000 ракет.

Оккупация и освобождение

1 июля, еще до того как немцам удалось достичь полной победы, Манштейн был произведен в генерал-фельдмаршалы. 5 июля победители устроили в городе торжественный парад. Затем Манштейн отправился на свое чествование в Румынию, а в Севастополь вошли подразделения эйнзацгруппы СС «Д», которые начали массовые расстрелы евреев и советских военнопленных; тела убитых захоранивали под городом в противотанковых рвах. После того как военнопленные были либо убиты, либо умерли от голода, либо отправлены в лагеря, эсэсовцы переключились на гражданское население, широко применяя мобильные газовые камеры – «душегубки». Триумф Манштейна стал прологом двухлетней кровавой вакханалии в оккупированном Крыму.

Немцы удерживали Севастополь менее двух лет. В мае 1944 года наступающие советские войска вернулись в Крым и блокировали в Севастополе пять немецких дивизий. Советские ударные части 7–8 мая 1944 года пошли на штурм Сапун-горы, и разгромленные войска «оси» бежали на Херсонесский полуостров, где 22 месяцами ранее была уничтожена Приморская армия. 12 мая 1944 года последнее сопротивление немецко-румынских войск на Херсонесском полуострове было сломлено. Хотя немцам и удалось эвакуировать примерно половину личного состава 17-й армии, 31 700 немецких и 25 800 румынских военнослужащих были уничтожены или взяты в плен в Севастополе. Вошедшие в Севастополь советские войска обнаружили, что город после двух ожесточенных осад фактически оказался полностью уничтожен. В самом конце войны – 1 мая 1945 года – в приказе Верховного главнокомандующего И.В. Сталина Севастополь был назван в числе первых Городов-героев. После войны город пришлось возводить практически заново.

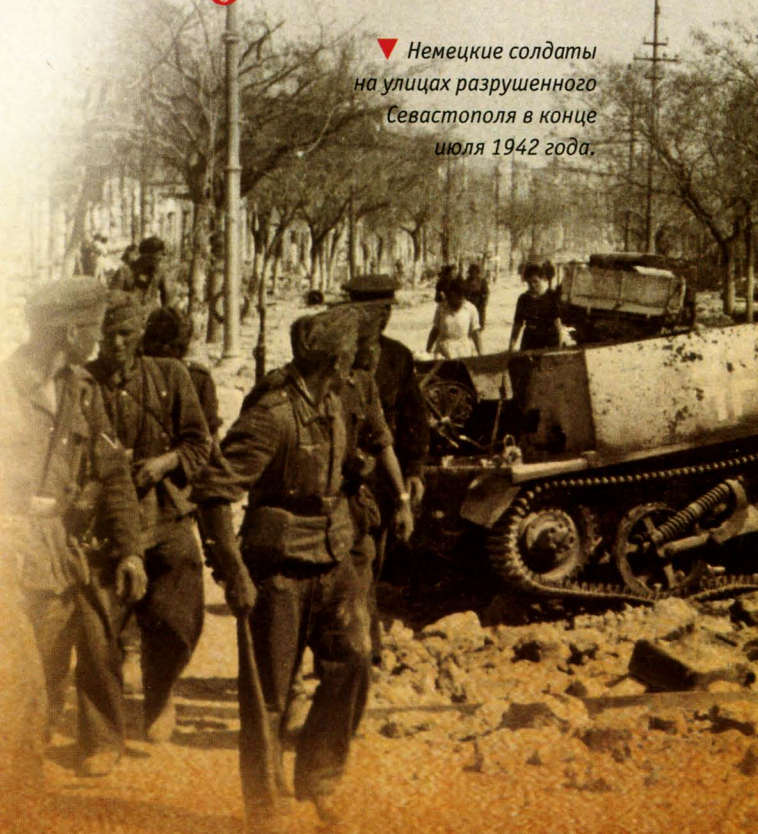

▼ *Немецкие солдаты на улицах разрушенного Севастополя в конце июля 1942 года.*

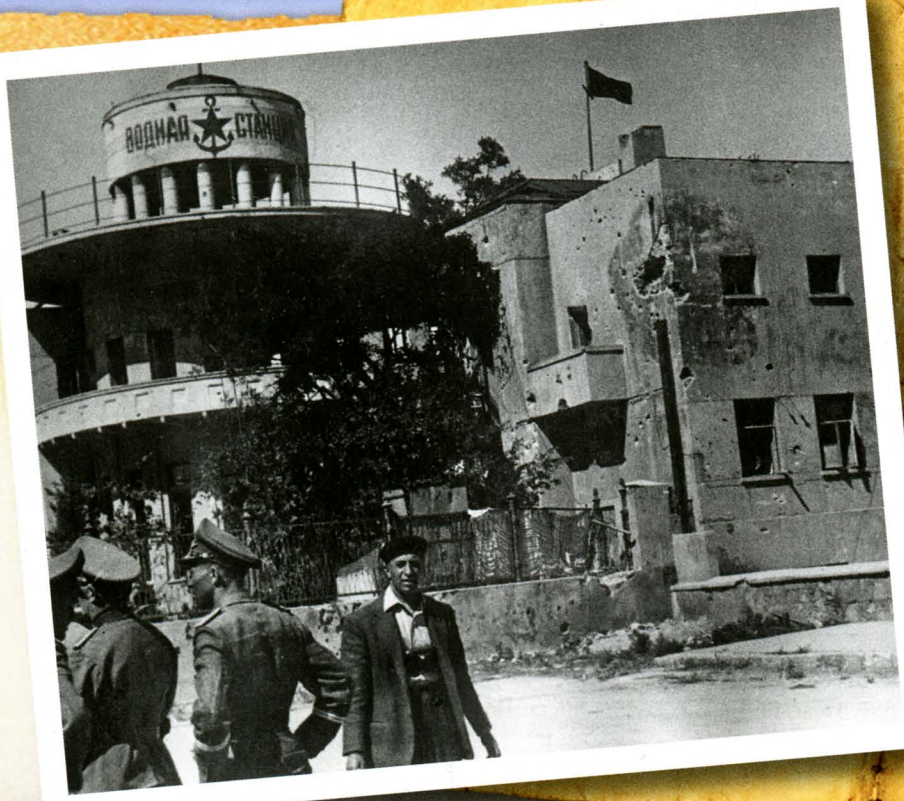

СВИДЕТЕЛЬСТВО

В СВОИХ ЗАПИСКАХ КАПИТАН 1-ГО РАНГА А.К. ЕВСЕЕВ ВСПОМИНАЕТ ОБСТОЯТЕЛЬСТВА ОСТАВЛЕНИЯ СОВЕТСКИМИ ВОЙСКАМИ СЕВАСТОПОЛЯ В 1942 ГОДУ.

«У катеров собралось человек пятнадцать красноармейцев, имевших намерение сделать на них посадку. Сходни уже гнулись под тяжестью вбежавших на них красноармейцев. Такого количества людей катера дополнительно к тем краснофлотцам, которые уже были на катерах, принять не могли. Катера могли перевернуться здесь у берега бухты и затонуть, не успев выйти в море... Пуститься на таких катерах в плавание морем, на такое большое расстояние, как Севастополь – Кавказ, могла заставить только сложившаяся обстановка под Севастополем. Мы предпочитали гибель в родном нам море уничтожению в германском окружении на суше».

Медалью «За оборону Севастополя» награждались военнослужащие Красной Армии, Военно-морского флота и войск НКВД, а также гражданские лица, принимавшие непосредственное участие в обороне.