

ТРУДЫ ИСТОРИЧЕСКОГО ФАКУЛЬТЕТА МГУ

(5)

ИСТОРИЧЕСКИЕ ИСТОЧНИКИ

(1)

---

**КАРТОТЕКА «Z»  
ОПЕРАТИВНОГО ШТАБА  
«РЕЙХСЛЯЙТЕР РОЗЕНБЕРГ»**

**ЦЕННОСТИ КУЛЬТУРЫ  
НА ОККУПИРОВАННЫХ ТЕРРИТОРИЯХ  
РОССИИ, УКРАИНЫ И БЕЛОРУССИИ  
1941-1942**



**ИЗДАТЕЛЬСТВО  
МОСКОВСКОГО УНИВЕРСИТЕТА**



**ТРУДЫ  
ИСТОРИЧЕСКОГО ФАКУЛЬТЕТА  
МГУ**



МОСКОВСКИЙ ГОСУДАРСТВЕННЫЙ УНИВЕРСИТЕТ  
ИМЕНИ М.В. ЛОМОНОСОВА  
ИСТОРИЧЕСКИЙ ФАКУЛЬТЕТ

---

ТРУДЫ  
ИСТОРИЧЕСКОГО  
ФАКУЛЬТЕТА  
МГУ

*Под редакцией С.П. Карпова*

[5]

СЕРИЯ I  
ИСТОРИЧЕСКИЕ ИСТОЧНИКИ  
( 1 )



МОСКВА  
1998



ФЕДЕРАЛЬНАЯ АРХИВНАЯ СЛУЖБА РОССИИ  
ЦЕНТР ХРАНЕНИЯ ИСТОРИКО-ДОКУМЕНТАЛЬНЫХ КОЛЛЕКЦИЙ  
МОСКОВСКИЙ ГОСУДАРСТВЕННЫЙ УНИВЕРСИТЕТ  
ИМЕНИ М.В. ЛОМОНОСОВА  
ИСТОРИЧЕСКИЙ ФАКУЛЬТЕТ

---

КАРТОТЕКА «Z»  
ОПЕРАТИВНОГО ШТАБА  
«РЕЙХСЛЯЙТЕР РОЗЕНБЕРГ»

ЦЕННОСТИ КУЛЬТУРЫ  
НА ОККУПИРОВАННЫХ ТЕРРИТОРИЯХ  
РОССИИ, УКРАИНЫ И БЕЛОРУССИИ  
1941-1942

*Издание подготовлено  
М.А. Бойцовым и Т.А. Васильевой*



ИЗДАТЕЛЬСТВО  
МОСКОВСКОГО УНИВЕРСИТЕТА  
1998



УДК 93/99  
ББК 63.3(2)  
К27

ФЕДЕРАЛЬНАЯ ЦЕЛЕВАЯ ПРОГРАММА  
КНИГОИЗДАНИЯ РОССИИ

- Серии “Трудов Исторического факультета МГУ”:
- Исторические источники • Исторические исследования
  - Instrumenta studiorum • Биобиблиографии

*Редакционный совет:*

С.П. Карпов (*председатель*), А.Г. Голиков, В.Н. Гращенков, В.И. Кузищин,  
Ю.С. Кукушкин, Л.С. Леонова, Г.Ф. Матвеев, Л.В. Милов, А.И. Морозов,  
В.В. Пименов, Г.М. Степаненко, Н.С. Тимофеев, В.А. Федоров,  
Е.Ф. Язьков, В.Л. Янин

Печатается по постановлению  
Редакционно-издательского совета  
Московского университета

*В подготовке издания участвовали*  
А.П. Наганов и Н.С. Яковлева

**Картотека “Z” Оперативного штаба “Рейхсляйтер Розенберг”.** Цен-  
К27 ности культуры на оккупированных территориях России, Украины и  
Белоруссии. 1941—1942 / Издание подготовлено М.А. Бойцовым и  
Т.А. Васильевой. — М.: Изд-во Моск. ун-та, 1998. — 352 с. —  
(Исторические источники).  
ISBN 5—211—03975—0

Издание представляет собой первую публикацию (факсимиле и русский перевод) трофейной картотеки из архива Оперативного штаба “Рейхсляйтер Розенберг” — нацистской организации, занимавшейся обнаружением в оккупированных немецкими войсками странах и последующим вывозом в рейх культурных ценностей. В картотеке “Z” сотрудниками Оперативного штаба собирались сведения о ценностях культуры на оккупированной части территории СССР.

Издание снабжено исследованием о деятельности Оперативного штаба “Рейхсляйтер Розенберг”, а также комментариями и указателями.

Предназначено для специалистов-историков и широкого круга читателей.

УДК 93/99  
ББК 63.3(2)

ISBN 5—211—03975—0

© Бойцов М.А., Васильева Т.А. — составление,  
перевод, вступ. статья, комментарии, указатели, 1998 г.  
© Изд-во Моск. ун-та — факсимиле картотеки, 1998 г.



## СОДЕРЖАНИЕ

<i>С.П. Карпов. Новые серии изданий Истфака МГУ . . . . .</i>	<i>7</i>
---	----------

### Введение

“Культурная война” Оперативного штаба “РР” . . . . .	10
--	----

### Часть I

#### KARTEI “Z” DES EINSATZSTABES REICHSLEITER ROSENBERG. *Факсимиле*

<b>1. Die Hauptarbeitsgruppe Ostland . . . . .</b>	<b>35</b>
Arbeitsgruppe Weißruthenien . . . . .	35
Arbeitsgruppe Westweißruthenien . . . . .	62
Sonderkommando Mitte und andere Kommandos im Generalbezirk Mitte . . . . .	63
Arbeitsgruppe Estland . . . . .	86
Arbeitsgruppe Ingermanland . . . . .	98
Vorkommando Petersburg . . . . .	124
<b>2. Die Hauptarbeitsgruppe Ukraine . . . . .</b>	<b>128</b>
Einzelne Kommandos der Hauptarbeitsgruppe Ukraine . . . . .	128
Arbeitsgruppe Westukraine . . . . .	169
Arbeitsgruppe Südukraine . . . . .	190
Arbeitsgruppe Krim . . . . .	196
Arbeitsgruppe Ostukraine . . . . .	203
Arbeitsgruppe Charkow (Dnjepro) . . . . .	206
Sonderkommando Kaukasus . . . . .	207

### Часть II

#### КАРТОТЕКА “Z” ОПЕРАТИВНОГО ШТАБА “РЕЙХСЛЯЙТЕР РОЗЕНБЕРГ”.

##### *Комментированный перевод*

<i>К оформлению перевода . . . . .</i>	<i>213</i>
<i>Перевод формуляров карточек . . . . .</i>	<i>214</i>

<b>1. Главная рабочая группа “Остланд” . . . . .</b>	<b>216</b>
Рабочая группа “Белоруссия” . . . . .	216
Рабочая группа “Западная Белоруссия” . . . . .	231
Особая команда “Центр” и другие команды в генеральном округе “Центр” . . . . .	231
Рабочая группа “Эстония” . . . . .	244
Рабочая группа “Ингерманланд” . . . . .	251
Передовая команда “Петербург” . . . . .	265



<b>2. Главная рабочая группа “Украина”</b>	<b>269</b>
Отдельные команды Главной рабочей группы “Украина”	269
Рабочая группа “Западная Украина”	297
Рабочая группа “Южная Украина”	310
Рабочая группа “Крым”	315
Рабочая группа “Восточная Украина”	319
Рабочая группа “Харьков (Днепро)”	321
Особая команда “Кавказ”	321

## Приложение

Книги из Новгорода	325
--------------------	-----

## Указатели

1. Конкорданц архивных номеров I	335
2. Конкорданц архивных номеров II	339
3. Указатель предметных кодов картотеки	343
4. Указатель номеров архивных дел Оперативного штаба, упоминаемых в картотеке	345
5. Хронологический указатель	345
6. Указатель географических названий	347
7. Указатель имен	349



## НОВЫЕ СЕРИИ ИЗДАНИЙ ИСТФАКА МГУ

Этой книгой Исторический факультет МГУ открывает одну из серий трудов, призванных отразить результаты важнейших исследований, а также сложившийся за много лет опыт преподавания исторических дисциплин.

Несомненный рост общественного интереса к истории, расширение источниковой базы, широкое применение информационных технологий, необходимость объективного, неангажированного, критического осмысления как самого прошлого, так и методик его изучения, многообразие подходов ученых разных взглядов и направлений к событиям и фактам делают особенно важным появление таких комплексных изданий, которые бы наиболее полно представляли различные научные школы. Значение исторически достоверных научных трудов с выверенной и надежной информацией о давнем и недавнем прошлом особенно велико сейчас, когда на отечественном книжном рынке, помимо прекрасных и добротных публикаций, немало фальсификатов, не прошедших никакой научной экспертизы, но претендующих на переворот во всей системе исторических представлений. Подчас их броские и сенсационные “выводы” проникают и на страницы учебников. Между тем первоосновой любого учебного материала являются его достоверность и соответствие уровню мировой науки, который в немалой степени определяется именно монографическими исследованиями. Без них не может быть ни приращения знаний, ни плодотворного обсуждения дискуссионных тем. Ведь дискуссии развивают науку лишь тогда, когда спорящие точно интерпретируют источники, имеют в своем “багаже” монографические (в широком смысле этого слова) разработки тем. В ином случае цена их споров близка к нулю или составляет отрицательные величины. Преодоление определенного упадка монографического жанра и жанра критических научных публикаций — настоятельная необходимость отечественной науки сегодня.

**Первая серия трудов, издаваемых Историческим факультетом МГУ, — “Исторические источники”.** Она задумана для критических изданий неизвестных или малоизвестных архивных и иных материалов. Помимо представляемой здесь читателю «Картотеки “Z”», содержащей ценнейшие материалы по истории Второй мировой войны и проливающей свет на проблему перемещенных и уничтоженных культурных ценностей на территории России, Украины и Белоруссии, в этой серии в ближайшие годы планируется опубликовать ряд книг.

Среди них — сборник документов о трагических страницах русской истории начала XVII в. — “Памятники Смутного времени. Тушинский вор” (составители — В.И. Кузнецов и И.П. Кулакова). В него войдут записки, дневники, письма современников событий тех лет, актовый материал, летописные свидетельства, публицистика, охватывающие 1607—1610 гг.



В издание “Венчание с Россией” (составители — Л.Г. Захарова и Л.И. Тю-  
тюнник) включена переписка цесаревича Александра Николаевича (будущего  
императора Александра II) с отцом — императором Николаем I, относящаяся  
ко времени путешествия наследника престола по России в мае—декабре 1837 г.  
Письма содержат ценные сведения как о личности корреспондентов, так и  
о многих сторонах жизни различных областей Российской империи.

**Вторая серия — “Исторические исследования”.** Это труды, посвященные  
разным сторонам и аспектам отечественной и всеобщей истории. Среди пла-  
нируемых изданий — “Политика московских князей (конец XIII — первая  
половина XIV в.)” Н.А. Борисова. Речь идет о собирателях Московской Руси —  
великих князьях Данииле, Юрии и Иване Калите. Автор предлагает свое,  
многомерное объяснение причин победы Москвы в соперничестве с другими  
феодальными центрами Руси.

М.В. Дмитриев обращается к весьма актуальной проблеме отношений  
православия и католицизма, унии и прозелитизма на Украине и в Белоруссии.  
Его книга “Украинско-белорусское православие XVI в. и генезис Брестской  
церковной унии 1596 г.” показывает глубокие перемены в традиционной пра-  
вославной культуре Украины и Белоруссии во второй половине XVI столетия и  
объясняет их причины.

Л.М. Брагина подготовила комплексное исследование итальянского гума-  
низма XIV—XVI вв., представив в единстве разные течения и региональные  
центры итальянского Возрождения.

В книге А.В. Тырсенко “Фельяны (у истоков французского либерализма)”  
рассмотрено идейно-политическое течение Французской революции конца  
XVIII в., составлявшее альтернативу якобинству и жирондистам. Выводы  
автора основываются на документах из библиотек и архивов Франции.

Данные этнографической и краеведческой литературы, материалы анкет-  
ных обследований Русского Географического общества и Этнографического  
бюро лежат в основе монографии В.А. Федорова “Культура и быт великорус-  
ского крестьянства в конце XIX—начале XX в.”. В основном это исследование  
мировоззрения подавляющего большинства населения России той поры.

Сравнительное изучение наследия трех немецких мыслителей, оказавших  
огромное воздействие на современную историографию, предпринято А.И. Пат-  
рушевым в книге: “Триада: Фридрих Ницше — Макс Вебер — Освальд Шпен-  
глер. Очерк жизни и творчества”.

**Третья серия трудов — “Instrumenta studiorum”** — материалы, непосредст-  
венно используемые в учебном процессе. Серию открыл сборник Программ  
общих курсов, читаемых на Историческом факультете МГУ в течение всех лет  
обучения. В портфеле редакции по этой серии:

— вводный курс “Информатика и математика для историков” под ред.  
Л.И. Бородкина и И.М. Гарсковой, включающий: основы информатики, мате-  
матические методы в исторических исследованиях, Интернет для историка;

— не имеющее аналогов “Введение в вещеведение: естественнонаучный  
подход к изучению древних вещей” Ю.Л. Шаповой;



— учебное пособие “Поздние крестовые походы (Пьер I Лузиньян — король и крестоносец)” С.В. Близнюк, содержащее первый перевод на русский язык части “Кипрской хроники” Леонтия Махеры XIV—XV вв.;

— “Источниковедение истории южных и западных славян от средних веков до середины XIX в.” под ред. Л.П. Лаптевой;

— курс лекций профессора Е.Ф. Язькова “История стран Европы и Америки в новейшее время. Часть I (1918—1945 гг.)”.

**Четвертая серия — «Биобиблиографии видных ученых — историков МГУ».** В настоящее время подготовлены научные биографии и списки трудов профессоров Л.П. Лаптевой и В.А. Федорова.

Авторами всех изданий являются профессора, преподаватели и сотрудники Истфака МГУ разных поколений, работающие в тесном содружестве с учеными других научных и учебных заведений. Разумеется, серии не ограничатся только поименованными выпусками, рассчитанными на ближайшее будущее. Мы надеемся, что эти труды внесут свой скромный вклад в копилку исторических знаний нашего народа.

*Декан Исторического факультета МГУ,  
проф. С.П. Карпов*



## Введение

### “КУЛЬТУРНАЯ ВОЙНА” ОПЕРАТИВНОГО ШТАБА “РР”

История Второй мировой войны известна нам и очень хорошо, и крайне плохо. С одной стороны, бесчисленные рассказы участников, многие сотни тысяч фотографий, фильмов, книг, всевозможных свидетельств и их интерпретаций создают исключительно устойчивый и детализированный образ военного времени. Но с другой — как раз убедительность и привычность этой картины мешают историку отнестись к ней критически. В самом деле, благодаря истории и литературе, образ былой войны складывается сейчас, пожалуй, в основном из двух весьма неоднородных частей — “официальной” правды полководцев и политиков и “неофициальной” окопной правды рядовых. Первую картину рисует как бы само Государство с высоты своих колоссальных сведений и огромного кругозора, а самое главное, в соответствии со своими задачами, вторую — отдельная личность, оказавшаяся волей или неволей вовлеченной в историческую катастрофу и увидевшая ее своим сугубо индивидуальным взглядом. Вовсе не обязательно две эти точки зрения должны во всем противоречить, — напротив, иногда они совпадают, а порой дополняют друг друга. Но ведь даже сочетание столь разных перспектив не может дать объемной картины: трудно понять, что представляет собой пейзаж хоть до, хоть после битвы, если рассматривать его лишь с двух точек: из иллюминатора высотного самолета и через стереотрубу на окопном бруствере.

Недостаток в иных перспективах на происходившее более полувека тому назад вызван, не в последнюю очередь, тем, что до сих пор историки, по разным причинам, не смогли обработать огромные пласты документации, оставленные Второй мировой войной в сотнях архивов по всему миру. Малую частицу из этого необозримого и никем не оцененного массива сведений о той войне представляет собой впервые становящаяся доступной специалистам и просто заинтересованным читателям картотека “Z” Оперативного штаба “Рейхсляйтер Розенберг”. Она не раскрывает ни одной большой тайны времен Второй мировой войны, но имеет тем не менее исключительное значение, поскольку представляет собой как бы серию моментальных снимков людей и обстоятельств той трудной поры — снимков, ценных как сами по себе в силу своей правдивой непосредственности и конкретики, так и в качестве источника для исследования самых разных сторон минувшей войны.

У отечественных историков нет, например, до сих пор ясного представления о политике немецких оккупационных властей по отношению к местному населению (разумеется, если не считать карательных мероприятий). Пуб-



ликуемая картотека содержит весьма интересные сведения о ряде ее важных особенностей. Кроме того, карточки Оперативного штаба позволяют до некоторой степени оценить, насколько успешно проводилась эвакуация в западных областях СССР в первые месяцы войны, — что было вывезено до прихода немцев, а что им осталось в качестве трофеев<sup>1</sup>. Историки-краеведы смогут, наверное, узнать кое-что новое о родных местах, увиденных в минуты роковые по-своему весьма заинтересованным и точным взглядом немецких экспертов<sup>2</sup>. Искусствоведов и церковных историков заинтересуют, наверное, многочисленные описания облика храмов, состояния их имущества и священных реликвий. Наши коллеги — германские историки скорее всего сразу же обратят внимание на имена тех немецких интеллектуалов, которые в 1941—1942 гг. не за страх, а за совесть занимались оценкой, инвентаризацией, а главное, вывозом чужого национального достояния. Среди них были и люди, не оставившие по себе следа ни в какой области, были и такие, чей след отличался изрядным своеобразием<sup>3</sup>, а научный вклад оказался неприятельно скромным<sup>4</sup>, но встречались и весьма уважаемые специалисты, директора музеев и архивов или же яркие университетские профессора...

Но, конечно, главное содержание картотеки — это хорошо документированное описание разносторонней и энергичной деятельности на занятых немецкой армией территориях довольно своеобразной организации — Оперативного штаба “Рейхсляйтер Розенберг” (Einsatzstab Reichsleiter Rosenberg).

Альфред Розенберг (1893—1946), изначально подданный Российской империи (он родился в семье ревельского сапожника, учился в Высшей технической школе, а после ее эвакуации — в Москве, где и получил диплом), архитектор по образованию, но, как оказалось, публицист и теоретик по склонностям,

---

<sup>1</sup> В официальных советских документах и соответственно в отечественной историографии всячески подчеркивались успехи и, напротив, замалчивались неудачи в ходе проведенной в 1941—1942 гг. эвакуации (из последних работ см., например: *Максакова Л.В.* Спасение культурных ценностей в годы Великой Отечественной войны. — М., 1990). Разностороннего и объективного анализа этих эвакуационных мероприятий историками, к сожалению, до сих пор не дано.

<sup>2</sup> Даже простое описание памятников существенно, поскольку показывает, в каком состоянии они оказывались после окончания боев в распоряжении немецких оккупационных властей.

<sup>3</sup> См., например, довольно специфическое сочинение одного из экспертов: *Grießdorf H.* Unsere Weltanschauung. Gedanken über Alfred Rosenberg: Der Mythos des 20. Jahrhunderts. — Berlin, 1941. Более ответственное в системе Оперативного штаба, чем Грисдорф, лицо — Герд Вундер, — работая над трудом “Реальности большевизма”, направил запрос самому Розенбергу, приписать ли установление большевизма в России исключительно евреям или же сделать за него ответственными также отдельные черты русского национального характера. Розенберг решил, что акцент следует сделать все-таки на евреях (*Billig J.* Alfred Rosenberg dans l'action idéologique, politique et administrative du Reich hitlérien. Inventaire commenté de la collection de documents conservés au C.D.J.C. provenant des Archives du Reichsleiter et ministre A. Rosenberg. — Paris, 1963. P. 238. Nr. 750 a—b).

<sup>4</sup> См., например, статью Пауля Вааля о студенческой жизни в Виттенберге: *Wahl P.* Studentenleben im alten Wittenberg // Zeitschrift des Vereins für Kirchengeschichte der Provinz Sachsen und des Freistaates Anhalt. Jg. 33/34. 1938. S. 37—46.



постепенно превратился, после переезда в 1918 г. сначала в Париж, а потом в Мюнхен, в заметного деятеля тогда еще только нарождавшегося национал-социалистического движения. Перед своим арестом после “пивного путча” 1923 г. Гитлер поручил именно Розенбергу возглавлять вместо себя “движение” (впрочем, возглавлять в тот момент было почти что нечего — небольшая партия была, в сущности, разгромлена)<sup>5</sup>.

Незадолго до истечения этих временных полномочий Розенберг, вероятно вновь по желанию Гитлера, вернулся к руководству партийной газетой (“Völkischer Beobachter”), где он уже ранее был редактором (с 1921 г.), а затем и главным редактором (в 1923 г.). Основное теоретическое произведение Розенберга — “Миф двадцатого века” (1930) — относилось к числу наиболее почитаемых официально и часто издающихся книг в нацистской Германии, хотя и вызывало темнотой и претенциозностью слога, склонностью автора к туманному мистицизму немало скепсиса и иронии даже у нацистских лидеров.

После прихода Гитлера к власти Розенберг стал одним из десятка наиболее высокопоставленных людей в стране, хотя и не получил большого реального влияния на дела рейха. Розенберг неофициально считался главным партийным идеологом (со временем его в этом качестве изрядно потеснил Геббельс), а официально был рейхсляйтером НСДАП, главой партийного внешнеполитического ведомства<sup>6</sup>, уполномоченным фюрера по наблюдению за духовным и мировоззренческим обучением и воспитанием в НСДАП, а с 1941 г. — и имперским министром оккупированных восточных территорий. При всех этих титулах власти у Розенберга было мало. Старые соратники по движению (в том числе и сам Гитлер) не были высокого мнения о деловых качествах “теоретика”. И действительно, судя по тому, какую беспомощность проявляло имперское министерство восточных территорий даже по отношению к юридически подчинявшимся ему, но весьма самовольным имперским комиссарам Коху (Украина) и Лоозе (Остланд), Розенберг был фигурой слабой. Личная неприязнь, разделявшая его с Риббентропом и особенно Гиммлером, становилась то и дело причиной провала многих планов рейхсляйтера<sup>7</sup>.

Слабость Розенберга как политической фигуры не помешала ему оказаться в числе главных обвиняемых на Нюрнбергском процессе и по приговору трибунала закончить жизнь на виселице. Прочие детали биографии рейхсляйтера<sup>8</sup>,

---

<sup>5</sup> О раннем периоде жизни Розенберга см.: *Ger mann H.* Alfred Rosenberg. Sein politischer Weg bis zur Neu(Wieder-)gründung der NSDAP im Jahre 1925. — Lnd. etc., 1988.

<sup>6</sup> См. особенно: *Kuusisto S.* Alfred Rosenberg in der nationalsozialistischen Außenpolitik 1933—1939. — Helsinki, 1984. О самой известной внешнеполитической акции Розенберга — его контактах с Квислингом — см.: *Loock H.-D.* Quisling, Rosenberg und Terboven. — Stuttgart, 1970.

<sup>7</sup> См. подробно: *Bollmus R.* Das Amt Rosenberg und seine Gegner. Studien zum Machtkampf im nationalsozialistischen Herrschaftssystem. — Stuttgart, 1970.

<sup>8</sup> Основные биографические сведения о Розенберге см.: *Molau A.* Alfred Rosenberg — der Ideolog des Nationalsozialismus. Eine politische Biographie. — Koblenz, 1993.



и тем более особенности его личности<sup>9</sup> или взглядов<sup>10</sup>, вряд ли заслуживают специального рассказа в настоящем издании. Здесь достаточно лишь отметить, что из своего берлинского кабинета на Маргаретенштрассе, 17 Розенберг осуществлял общее руководство рядом партийных служб, среди которых едва ли не самое важное место постепенно занял Оперативный штаб<sup>11</sup>.

Первый оперативный штаб рейхсляйтера НСДАП был создан в июле 1940 г. на основании распоряжения фюрера от 5 июля (затем дополненного указом от 17 сентября 1940 г.) для “областей, оккупированных на западе, и Нидерландов”. Его задача (как и всех последующих) состояла в “отстаивании интересов НСДАП в борьбе против мировоззренческих противников и, в особенности, в конфискации и перевозке в рейх книжного, архивного и рукописного материала”, необходимого Розенбергу “для дальнейшей работы”<sup>12</sup>. За первым оперативным штабом Розенберга появились другие — сначала в Юго-Восточной, а потом и Восточной Европе. Довольно быстро они стали рассматриваться не как совокупность различных штабов, а в качестве отделений единой централизованной службы — Оперативного штаба “Рейхсляйтер Розенберг” — с центром в берлинском округе Шарлоттенбург на Бисмаркштрассе, 1. Реальное повседневное управление всем Оперативным штабом осуществлял с 1 апреля 1941 г. начальник его главного имперского отделения Герхард Утикаль<sup>13</sup>.

---

<sup>9</sup> Отчасти о них можно судить по автобиографическим заметкам, которые были написаны Розенбергом в тюремной камере во время Нюрнбергского процесса. Их первое (не вполне аутентичное) издание: *Portrait eines Menschheitsverbrechers*. — St. Gallen, 1947. Существенно качественнее недавняя публикация: *Rosenberg A. Letzte Aufzeichnungen*: Nürnberg 1945/46. — Uelzen, 1996. См. также: *Das politische Tagebuch Alfred Rosenbergs 1934/35 und 1939/40* / Hrsg. Hans-Günther Seraphim. — München, 1964.

<sup>10</sup> *Whisker J.B.* The social, political and religious thought of Alfred Rosenberg: an interpretative essay. — Washington, 1982; *Limbergen M.v.* Alfred Rosenbergs mythe. — Antwerpen, 1987; *Nova F.* Alfred Rosenberg: Nazi theorist of the Holocaust. — NY, 1986; *Bollmus R.* Alfred Rosenberg — “Chefideologe” des Nationalsozialismus? // *Die braune Elite*. — Darmstadt, 1989. Bd 1. S. 223—235; *Weißbecker A.* Alfred Rosenberg: “Die antisemitische Bewegung war nur eine Schutzmaßnahme...” // *Stufen zum Galgen* / Hrsg. Kurt Pätzold. — Leipzig, 1996. S. 150—186.

<sup>11</sup> Подробное монографическое исследование деятельности Оперативного штаба “Рейхсляйтер Розенберг” до сих пор отсутствует, хотя эта организация упоминается так или иначе во множестве работ, посвященных Второй мировой войне и в особенности культурной политике нацистов на оккупированных ими территориях. Недавняя книга Петера М.Манассе (*Manasse P.* *Verdwenen archieven en bibliotheken*. — Haag, 1995; далее ссылки даются на актуализированное немецкое издание: *Manasse P.* *Verschleppte Archive und Bibliotheken. Die Tätigkeit des Einsatzstabes Rosenberg während des Zweiten Weltkrieges*. — St. Ingbert, 1997) представляет собой первый обобщающий очерк об изъятиях Оперативным штабом архивных и библиотечных собраний в разных странах Европы (в том числе и в СССР), и прежде всего в Нидерландах. В качестве такого первого обзора книга заслуживает уважения, однако ни широта привлеченных материалов, ни методика их анализа, ни в особенности организация справочного аппарата не могут вызвать удовлетворения у профессионально работающего историка.

<sup>12</sup> Центр хранения историко-документальных коллекций (далее — ЦХИДК), ф. 1401, оп. 1, д. 3, л. 13.

<sup>13</sup> Там же, д. 5, л. 45.



Как организовывалась работа штаба, можно судить на примере деятельности югославского филиала, созданного в апреле 1941 г. В его штатах предусматривались места для двух руководителей, десяти сотрудников, пяти водителей и двух секретарш. Техническое обеспечение состояло из пяти легковых автомобилей и пяти пишущих машинок. В качестве первоочередных целей в 22 югославских городах и местечках назывались, за несколькими исключениями, синагоги и масонские ложи. Их следовало немедленно опечатывать, жилища раввинов и масонов обыскивать, имущество “указанных враждебных групп” конфисковывать. Руководство штаба не рассчитывало обнаружить в Югославии столь же богатый материал, как ранее во Франции, но надеялось тем не менее найти кое-что интересное в политическом и этнографическом планах. Установить контроль над всеми объектами предполагалось в течение двух недель после прекращения военных действий. На осмотр и проведение дополнительных конфискаций отводилось четыре недели, на упаковку и отсылку отобранного — еще четыре недели. При таком графике работы в штабе предполагали выполнить свои основные задачи за три месяца<sup>14</sup>.

Летом 1941 г. для деятельности Оперативного штаба на Востоке Европы должен был открыться небывало широкий простор (даже несмотря на бедность нового театра военных действий масонскими ложами и действующими синагогами), и соответственно имперский маршал Великогерманской империи Герман Геринг своим распоряжением от 1 мая 1941 г. специально настраивал вооруженные силы на сотрудничество с людьми Розенберга: “Борьба против евреев, масонов, союзных им и иных враждебных мировоззренческих сил является во время войны первоочередной задачей национал-социализма.

Поэтому я приветствовал решение рейхсляйтера Розенберга создать во всех занятых областях оперативные штабы с целью фиксации и транспортировки в Германию культурных ценностей и всего материала для изучения отмеченных таким образом<sup>15</sup> кругов...

Всем учреждениям партии, государства и вермахта поэтому предписывается предоставлять любую мыслимую поддержку и помощь штабсфюреру оперативных штабов рейхсляйтера Розенберга, начальнику [их] главного имперского отделения чл. партии Утикалю и его заместителю... чл. партии фон Беере при выполнении ими их задач”<sup>16</sup>.

Специфические задачи Оперативного штаба в восточных землях формулировались в распоряжениях Розенберга от 20 августа и 3 октября 1941 г. Приказ фюрера от 1 марта 1942 г. завершил формирование той правовой базы, на которой действовал Оперативный штаб<sup>17</sup>. Гитлер снова поручал Розен-

---

<sup>14</sup> Там же, д. 8, л. 81—83.

<sup>15</sup> То есть “мировоззренческим противостоянием” национал-социализму.

<sup>16</sup> ЦХИДК, ф. 1401, оп. 1, д. 4, л. 4.

<sup>17</sup> Там же, д. 5, л. 45.



бергу вести “планомерную духовную борьбу против евреев, масонов и связанных с ними мировоззренческих противников национал-социализма — разжигателей ведущейся ныне войны”. В связи с этим фюрер подтверждал право Оперативного штаба осуществлять в оккупированных областях, находившихся под военным управлением, а на востоке — и в тех из них, где действовали гражданские власти (за исключением генерал-губернаторства), следующие мероприятия:

1) обследовать библиотеки, архивы, логи и “прочие мировоззренческие и культурные учреждения всякого рода” в поисках “подходящего материала” для выполнения Розенбергом его задач и конфисковывать этот материал;

2) конфисковывать ценности культуры, находящиеся в собственности или владении евреев, а также оставшиеся без владельца, либо же те, владельческие права на которые не являются бесспорными;

3) специально на восточном театре военных действий “укрывать” и “брать под охрану” и те культурные ценности, которые не подпадают под действие пункта 2, чтобы не допустить их уничтожения или повреждения<sup>18</sup>.

Жесткое руководство всеми структурами Оперативного штаба осуществляло Управление штаба (Stabsführung, ниже оно будет называться просто Управлением) в лице начальника, его заместителя (во второй половине 1941—1942 гг. это Утикаль и Эбелинг), а также нескольких отделов<sup>19</sup>.

Решение конкретных задач Оперативного штаба возлагалось на ряд Главных рабочих групп и других самостоятельных подразделений. Так, в 1942 г. действовало пять Главных рабочих групп Оперативного штаба: “Франция”, “Бельгия и Северная Франция”, “Нидерланды”<sup>20</sup>, “Остланд”<sup>21</sup>, “Украина”. Кроме того, расширенный объем полномочий предоставлялся связному отделу в Белграде, передовой команде “Салоники”, особой команде “Центр”, передовой команде “Петербург” (две последние в основном подчинялись Главной рабочей группе “Остланд”)<sup>22</sup>.

<sup>18</sup> Там же, л. 31, 32.

<sup>19</sup> В мае 1942 г. это были следующие отделы: 1. Организация, 2. Рефераты “Запад” и “Юго-Восток”, 3. Реферат “Восток”, 4. Оценка (Auswertung), 5. Особые задания. Отделы делились на группы. Так, в каждом из “рефератов” было по две группы: “Планирование” и “Отчетность”, а в отделе “Оценка” — четыре группы: “Общая”, “Книжные собрания”, “Инвентаризация”, “Фотография” (ЦХИДК, ф. 1401, оп. 1, д. 55, л. 109, 110). В январе 1943 г. все “рефераты” и отдел оценки были объединены (при сохранении некоторой автономии) во II Главный отдел “Оперативная работа” (“Einsatz”). Соответственно отдел “Организация” стал именоваться I Главным отделом, а отдел “Особые задания” — III Главным отделом. Самый большой II Главный отдел делился на четыре отдела, а один из этих отделов — еще на пять групп. В результате новой реорганизации — осенью 1943 г. — число Главных отделов было увеличено до четырех (Севта Т.Н. Київська частина матеріалів Айнзацштабу рейхсляйтера Розенберга // Архіви України. 1997. № 1—6. С. 54, 55, 64—66).

<sup>20</sup> О деятельности Главной рабочей группы “Нидерланды” см.: Manasse P. Op. cit. S. 51—88. На с. 89 приведена схема организационной структуры этой группы.

<sup>21</sup> Т.е. “Прибалтика”.

<sup>22</sup> ЦХИДК, ф. 1401, оп. 1, д. 5, л. 9.



На оккупированных территориях СССР деятельность по линии Оперативного штаба “Рейхсляйтер Розенберг” осуществляли преимущественно две Главные рабочие группы: “Остланд”, базировавшаяся в Риге<sup>23</sup>, и “Украина” с основной базой в Киеве<sup>24</sup>. С мая 1943 г. к ним присоединилась и третья Главная рабочая группа — “Центр”. В нее была передана из состава “Остланда” рабочая группа “Белоруссия” с ее передовой командой “Центр” (базировавшейся в Смоленске) и особыми командами в Горках и Могилеве. После этой реорганизации подразделениями “Остланда” остались рабочие группы “Литва”, “Латвия”, “Эстония” и передовая команда “Петербург”<sup>25</sup>.

В состав Главной рабочей группы “Украина” в 1942 г. входили рабочие группы “Западная Украина” (с резиденцией в Киеве), “Восточная Украина” (Днепропетровск), “Южная Украина” (Херсон), “Крым” (Симферополь)<sup>26</sup>.

Уже сами названия двух Главных рабочих групп указывали на то, что их деятельность должна была разворачиваться в пределах соответствующих имперских комиссариатов. Как известно, территории СССР, оккупированные немецкими войсками, решено было в конце концов разделить на четыре имперских комиссариата: “Остланд” (расширенные на восток Прибалтика и Белоруссия), “Украина” (несколько урезанная, по сравнению с УССР, на западе, но зато расширенная на восток и северо-восток), “Кавказ” и “Московия”. До образования последних двух рейхскомиссариатов дело по объективным причинам не дошло, имперский комиссариат “Украина” не достиг планировавшихся размеров, поскольку области к востоку от Харькова так и не были переданы вермахтом под гражданское оккупационное управление, которое воплощали в себе министерство Розенберга и подчиненные ему имперские комиссариаты<sup>27</sup>. Передовые и особые команды Розенберга действовали не в пределах имперских комиссариатов, а в прифронтовой зоне, контролировавшейся еще военными властями, а потому должны были постоянно согласовывать свои акции с ответственными офицерами вермахта.

---

<sup>23</sup> По адресу: ул. Вильгельма Пурвита, 18. Группа создана 20 августа 1941 г. (Себта Т.Н. Указ. соч. С. 55).

<sup>24</sup> По адресу: ул. Шевченко, 8. Группа создана 3 октября 1941 г. (там же).

<sup>25</sup> Центральный Государственный архив высших органов власти и управления Украины (далее — ЦГАВОУ), ф. 3676, оп. 4, д. 444, л. 207, 208. Все ссылки на этот фонд в настоящем издании даются по аннотированному перечню, составленному в 1994 г. в Отделе реституции департамента по сохранению культурных ценностей Министерства культуры Российской Федерации А.П. Никитиным, М.В. Синайским и Л.В. Мазуровой.

<sup>26</sup> ЦГАВОУ, ф. 3676, оп. 1, д. 59, л. 93—96. К 1943 г. структура Главной рабочей группы, очевидно, изменилась: Т.Н. Себта приводит сведения о 5 рабочих группах: “Киев”, “Харьков”, “Херсон”, “Крым”, “Днепропетровск” (с конца 1943 г. после перемены дислокации “Кривой Рог”) и 10 особых командах (“Одесса”, “Мелитополь”, “Николаев”, “Чернигов”, “Мариуполь—Таганрог”, “Кавказ”, “Сталинград”, “Курск”, “Ростов”, а также филиал в Кракове) (Себта Т.Н. Указ. соч. С. 55).

<sup>27</sup> Подробнее о планах деления европейской территории СССР и том, как они реализовывались на практике, см.: Dallin A. German rule in Russia in 1941—1945. A study of occupation policies. — Lnd, Basingstoke, 1981. P. 49—56, 90—95.



Число сотрудников в группах и командах Оперативного штаба было невелико. Так, рабочая группа “Крым”<sup>28</sup> состояла в мае 1943 г. только из пяти человек, включая шофера и переводчика<sup>29</sup>. Когда в апреле 1942 г. формировалась передовая команда “Петербург”, которой предстояло как можно ближе к линии фронта дожидаться скорого падения Ленинграда, в нее предполагалось включить всего трех человек: эксперта Штёве, водителя Шпатца и “кого-либо из русских” в качестве переводчика<sup>30</sup>. Конечно, первоочередная задача “передовой команды” сводилась лишь к тому, чтобы успеть “украсить” нужные Оперативному штабу объекты специальными трофейными метками, не допустив их перехода во владение каких-либо иных оккупационных служб. Но уж очень широк был спектр интересов Оперативного штаба в Ленинграде — Академией Наук начиная<sup>31</sup>, библиотекой Кировского завода заканчивая<sup>32</sup>. Сохранилась специальная обзорная картотека (с указанием не только адресов, но даже телефонов) на учебные и научные заведения, театры, музеи и другие самые различные учреждения Ленинграда, привлекая внимание Оперативного штаба<sup>33</sup>.

Группа “Петербург” относилась к числу полуавтономных мобильных “особых” и “передовых” команд, предназначенных для действий в зоне армейского наступления. В уже оккупированных областях могли при необходимости образовываться специальные “оседлые” группы, такие как “Псков”, “Новгород”<sup>34</sup>, “Смоленск”, “Ростов”, “Симферополь”, “Днепропетровск”, “Курск”, “Киев”, “Харьков”, связной пункт “Херсон” и др., или же мобильные команды, вроде той, что в составе начальника отдела “Организация” в Управлении Лангкопфа, сотрудника Вебендорфера, переводчика Вагнера и водителя Нагеля совершила 12—27 июля 1942 г. поездку из Севастополя через Бахчисарай, Гурзуф, Ялту, Алушту и Алупку в Бердянск и некоторые другие города Южной Украины<sup>35</sup>.

Помимо руководителей отделов Управления, в разовые командировки “на места” время от времени приезжали из Германии и научные эксперты<sup>36</sup>. Гражданские специалисты объединялись в Берлине в “особые штабы” по направлениям (“Архивы”, “Музыка”<sup>37</sup>, “Предыстория”, “Изобразительное ис-

---

<sup>28</sup> Ее резиденция в Симферополе находилась по адресу: Пушкинская ул., 27.

<sup>29</sup> ЦГАВОУ, ф. 3676, оп. 1, д. 52, л. 103—110.

<sup>30</sup> Там же, д. 149, л. 227—229.

<sup>31</sup> Там же, л. 207.

<sup>32</sup> Там же, л. 19.

<sup>33</sup> ЦХИДК, ф. 1401, оп. 1, д. 50, 51.

<sup>34</sup> Обе они были в составе рабочей группы “Эстония”.

<sup>35</sup> См. отчет: ЦГАВОУ, ф. 3676, оп. 1, д. 225, л. 155—160.

<sup>36</sup> Кстати, и сотрудников действующих в оккупированных областях рабочих групп систематически вызывали в Германию. Существовало даже правило, по которому каждый сотрудник Оперативного штаба должен был по требованию руководства до трети времени своей службы провести в Берлине (ЦХИДК, ф. 1401, оп. 1, д. 55, л. 125).

<sup>37</sup> См. специальное исследование о деятельности этого особого штаба на Западе: *Vries W. de. Sonderstab Musik: music confiscations by the Einsatzstab Reichsleiter Rosenberg under the Nazi occupation of Western Europe.* — Amsterdam, 1996.



кусство”, “Наука”, “Демография”, “Этнография” и др.). Члены таких штабов распределялись по Главным рабочим группам или же полуавтономным передовым и особым командам и проводили с ними оценку объектов, близких их профессиональным интересам. Этим экспертам следовало только указывать сотрудникам рабочих групп на то, что заслуживало отправки в Германию. Самим же заниматься вывозом культурных ценностей членам особых штабов запрещалось, если, конечно, не возникали какие-либо совершенно исключительные обстоятельства<sup>38</sup>. В качестве примера задач, ставившихся перед особыми штабами, можно привести их перечень в инструкции для штаба “Этнография”<sup>39</sup>:

“1. Взятие в занятых областях под контроль особо ценных проявлений народной культуры (предметы, архивные документы, произведения письменности и т.д.), и в особенности [культуры] проживающих там немецких меньшинств.

2. Взятие под контроль свидетельств германо-немецкого влияния на культуры местных народов и выявление элементов индо-германского происхождения в духе того или иного народа.

3. Проверка этнографических фондов в музеях, институтах, архивах и прочих учреждениях этнографического профиля и изучение возможности использования этого материала для пропаганды народного духа и практической работы по [развитию] народного духа народов на занятых территориях.

4. Выявление народоведческих предпосылок [к развитию народа], средств и путей политической борьбы в [интересах] народного духа.

5. Проверка народоведческой литературы на занятых территориях в том, что касается ее отношения к немецкому народу, выявление народоведческой литературы, враждебной к немецким основам, а также [наполненной] враждебным мировоззрением. Изучение большевистского народоведения (пролетарское народоведение и т.д.).

6. Выявление свидетельств борьбы в области культуры против местных немецких меньшинств.

7. Установление доказательств влияния международных церквей на культуры отдельных народов, в особенности на народные верования, народные обычаи и народные нравы”<sup>40</sup>.

Оперативный штаб мог при необходимости перебрасывать экспертов с одного конца Европы на другой, формировать дополнительные рабочие группы и срочно отправлять их на оккупированные территории. Так, в январе 1942 г.

---

<sup>38</sup> ЦХИДК, ф. 1401, оп. 1, д. 55, л. 126.

<sup>39</sup> Строго говоря, смысл слова *Volkskunde* — букв. “народоведение” в нацистской Германии обладал некоторыми идеологическими особенностями, не передаваемыми нейтральным словом “этнография”. “Описание” народов должно было в конечном счете служить их оценке в соответствии с идеалами национал-социалистической партии.

<sup>40</sup> ЦХИДК, ф. 1401, оп. 1, д. 55, л. 62, 63.



из Франции собирались перевести для ожидавшейся вскоре интенсивной работы в Ленинграде искусствоведа графа Вольф-Меттерниха, возглавлявшего “группу по охране искусства”<sup>41</sup>. Если командировка графа на Восток не состоялась, то архивиста Георга Винтера начальство зимой 1941 г. перевело-таки из Франции на Украину<sup>42</sup>, где он и развернул весьма активную деятельность. В Берлине в ноябре 1941 г. была спешно сформирована новая рабочая группа “Ингерманланд” (д-ра Вундер, Штёве, Пастор, фон Крузенштерн, водитель Хайнен), которую перебросили в Ригу, а оттуда на станцию Сиверская, где находился штаб войсковой группы “Север”, чтобы она начала обследовать царские дворцы в пригородах Ленинграда<sup>43</sup>.

Из всего этого многообразия постоянных, временных и разовых элементов складывалась весьма гибкая структура Оперативного штаба, способная быстро реагировать на меняющуюся обстановку и осуществлять впечатляюще большой объем работы в сжатые сроки и при весьма скромном числе сотрудников.

Официальная линия Оперативного штаба в отношении восточных территорий состояла в том, что вывозить оттуда культурные ценности в принципе нежелательно, разве что в порядке исключения и лишь на время — до окончания войны, — чтобы спасти их от опасности повреждения или уничтожения<sup>44</sup>. В июне 1942 г. высокопоставленный берлинский сотрудник Розенберга д-р Цайс довольно назидательно разъяснял этот принцип обербургомистру г. Франкфурта-на-Майне, просившему Оперативный штаб переслать ему коллекцию бабочек — трофеев из Пскова<sup>45</sup>. Характерно, однако, что спустя всего несколько месяцев после этих разъяснений, в октябре того же года, псковская коллекция была все-таки отправлена во Франкфурт<sup>46</sup>...

Когда война стала принимать не тот оборот, на который первоначально рассчитывали в Берлине, изменились и установки Оперативного штаба. Теперь его сотрудники, “спасая” культурные ценности от наступающих “большевиков”, стремились вывозить в западном направлении все, что только было возможно. На первых порах ценности, изымавшиеся в зоне действия Главной рабочей группы “Остланд”, концентрировались обычно в Риге или Вильнюсе. Но когда наступление советских войск начало создавать реальную угрозу этим базам хранения, добыча отправлялась далее на запад. Так, д-р Нерлинг, очередной руководитель группы “Остланд”, сообщал об отправке из Риги 3 апреля и 13 мая 1944 г. пяти вагонов с художественными ценностями (среди которых

---

<sup>41</sup> ЦГВАОУ, ф. 3676, оп. 1, д. 149, л. 14, 15. По сведениям П. Манассе, граф Вольф-Меттерних, вопреки воле берлинского начальства, в меру своих сил тормозил вывоз культурных ценностей из Франции в Германию (*Manasse P. Op. cit. S. 100, 101*).

<sup>42</sup> *Manasse P. Op. cit. S. 110*.

<sup>43</sup> ЦГВАОУ, ф. 3676, оп. 1, д. 148, л. 1—5; д. 149, л. 263—284.

<sup>44</sup> См., например: ЦХИДК, ф. 1401, оп. 1, д. 5, л. 31.

<sup>45</sup> ЦГВАОУ, ф. 3676, оп. 1, д. 142, л. 19, 20.

<sup>46</sup> Там же, д. 143, л. 412.



особо упоминались 650 икон XIV—XVIII вв.), некогда изъятыми войсковой группой “Север” в Новгороде, Пскове, Тихвине, Гатчине, Петергофе и Павловске, в местечко Лерберг (Lehrberg), что в восьми километрах от франконского города Ансбах, а оттуда на хранение в замок Кольберг<sup>47</sup>.

При отступлении немецких войск сотрудники Оперативного штаба порой вывозили не только предметы, но и людей. Так, в декабре 1943 г. руководитель особой команды “Псков” Георг Фридрих фон Крузенштерн сообщал армейским властям о предстоящей по распоряжению его начальства эвакуации некоторых “ученых, техников, преподавателей и писателей” с их семьями в Ригу. Называлось девять семей из Пскова и четыре из Гатчины. В рижском отделении Штаба ожидали также переезда из г. Идрица художника и реставратора академика Удаленкова<sup>48</sup>.

Впрочем, и задолго до наметившего в начале 1943 г. поворота в войне, Оперативный штаб энергично проводил, например, “разбор” захваченных библиотек, в результате которого ценные фонды вывозились, а избыток “большевистской литературы” уничтожался. Книги требовались прежде всего для создания двух новых больших библиотек имперского значения — Восточной и библиотеки Высшей Школы НСДАП (первая подчинялась в конечном счете Розенбергу как министру восточных территорий, вторая — ему же как назначенному фюрером куратору Высшей Школы — формируемого элитарного “партийного университета”). Конфискованные и отобранные после оценки книги свозились по большей части в Ригу, Киев, Вильнюс, Каунас, Минск и Берлин, где и шло формирование фондов обеих библиотек. В весьма разветвленной системе Высшей Школы были помимо Центральной библиотеки и другие структуры (прежде всего специализированные институты), получавшие трофейные книги. Среди них важное место занимал “Институт по изучению еврейского вопроса” во Франкфурте-на-Майне, куда со всей Европы свозили книжную юдаику, рукописи и иные материалы из еврейских научных и культурных центров и частных собраний.

В специальном обосновании своей деятельности по вывозу книг Оперативный штаб, разумеется, не нуждался, но все же он не упускал возможностей дополнительно подкрепить свою позицию. Так, вывоз библиотеки Воронежского университета мотивировался особыми правовыми соображениями: в Воронеж в 1916 г. была эвакуирована библиотека Юрьевского (ныне Тартусского) университета. Оперативный штаб Розенберга решительно встал на стражу буквы четвертого пункта 12-й статьи мирного договора между Советской Россией и Эстонией 1920 г.<sup>49</sup>

---

<sup>47</sup> Там же, д. 137, л. 2; д. 138, л. 3—13.

<sup>48</sup> Там же, д. 127, л. 85, 86.

<sup>49</sup> “Правительство России возвращает в Эстонию и передает правительству последней имущество, в том числе библиотеки, архивы, учебные пособия, документы и прочие предметы как Юрьевского Университета, так и всех находящихся или находившихся ранее в пределах Эстонии учебных заведений...” (Документы внешней политики СССР. — М., 1958. Т. 2. С. 348, 349).



и представил вывоз воронежской библиотеки как торжество законности<sup>50</sup>.

Работа на местах по разборке захваченных библиотек проводилась, конечно же, в большой спешке, так что в Германию вагонами отправлялись даже и не очень нужные там книги. Уже упоминавшийся д-р Цайс жаловался в июне 1942 г., что один из институтов, заинтересованный в получении от Оперативного штаба трофейных книг политического и пропагандистского содержания, и в особенности “большевистской литературы”, оказался буквально затоплен лишними книгами, поступавшими ежедневно целыми сотнями. Это была сплошь и рядом общенаучная литература, всевозможная беллетристика и прочее. Некоторые ненужные институту книги собрались уже в сотнях экземпляров. В одном бараке оказались свалены в кучу фонды какой-то армейской библиотеки из Смоленска, которая вообще не имела никакого отношения к интересам института. Цайс выражал пожелание, чтобы все эти фонды оставались на востоке, где местные военные и гражданские власти нашли бы им лучшее применение. В Берлин, писал он, присылаются многие сотни экземпляров школьных учебников, а ведь когда на Востоке придет время снова открывать школы, учебников там будет не хватать. Что же, тогда придется расходовать дополнительные средства на перевозку их из Берлина в обратном направлении? Цайс просит поэтому, чтобы ему сначала присылали списки добытой литературы, а уж из Берлина на места будут указывать, какие именно книги стоит действительно туда отправлять<sup>51</sup>.

Впрочем, отсылка в Берлин — еще не худшая судьба, ждавшая книги. Осенью 1942 г. в Ростове, несмотря на труды передовой команды Оперативного штаба во главе с Пишке, пометившей положенным образом все библиотеки, многие книжные фонды были выброшены войсками во дворы, на улицы и в помойные ямы<sup>52</sup>. В Харькове книгами из библиотеки им. Короленко мостили улицы, чтобы автомобили не застревали в грязи<sup>53</sup>.

Надо сказать, что сотрудники Оперативного штаба пропагандировали себя прежде всего как спасителей культурных ценностей и представляли свою деятельность в этом ее понимании даже населению оккупированных областей. Так, сотрудник особой команды “Центр” передал смоленской городской управе

---

<sup>50</sup> ЦГАВОУ, ф. 3676, оп. 1, д. 136, л. 237—241. Впрочем, согласно акту от 24 августа 1943 г., Дерптскому университету передавались не только 2986 книг, ранее принадлежавших Юрьевскому университету, но еще и 1834 книги иного происхождения (ЦГАВОУ, ф. 3676, оп. 1, д. 144, л. 477, 478).

<sup>51</sup> ЦХИДК, ф. 1401, оп. 1, д. 55, л. 64, 65. Протесты д-ра Цайса не возымели действия, и массовый вывоз литературы, включая учебную, продолжался. Так, осенью 1943 г. только с одного горнаробразовского склада в Пскове было вывезено 6 тысяч школьных учебников (ЦГАВОУ, ф. 3676, оп. 1, д. 121, л. 21).

<sup>52</sup> Там же, д. 12, л. 20—29.

<sup>53</sup> Нюрнбергский процесс над главными немецкими военными преступниками. Сб. материалов в 7 томах. — М., 1958. Т. 3. С. 539.



две иконы и плащаницу, привезенные в декабре 1942 г. из Яропольца (большой ценности, впрочем, не представлявшие). Иконы предназначались для Смоленского собора, а плащаница — для Зарубинской церкви<sup>54</sup>. Громкими акциями подобного рода стали вручение православной церкви в Риге старых богослужебных книг из Новгорода в ноябре 1942 г. (см. об этом подробнее в Приложении) и 23 псковских икон в мае 1944 г.<sup>55</sup>

Не один лишь Оперативный штаб Розенберга время от времени выступал в роли “спасителя” национальных культур восточноевропейских народов. На это же претендовали другие оккупационные власти, и в первую очередь вермахт. Если верить официальному сообщению, солдаты германской армии во время трудного боя вынесли с риском для жизни из церкви Вознесения Богоматери в Тихвинском монастыре знаменитую икону Тихвинской богородицы. 22 марта 1942 г. эта икона при огромном стечении народа была торжественно (и, разумеется, с вполне определенными пропагандистскими целями<sup>56</sup>) передана, судя по всему в Пскове, русской церкви<sup>57</sup>. После этого основным местонахождением Тихвинской богородицы стала хорошо охраняемая оружейная комната псковской военной комендатуры. Ежедневно в 9 часов икону отвозили в Троицкий собор, а в 18 часов возвращали оттуда назад<sup>58</sup>...

Соответственно Оперативному штабу приходилось постоянно учитывать, что в его трудной деятельности по “спасению” культурных ценностей у него есть довольно многочисленные и влиятельные конкуренты. Наиболее напряженные отношения складывались у людей Розенберга со специальным подразделением СС под командованием штурмбанфюрера барона Эберхарда фон Кюнсберга. “Батальон Кюнсберга” находился в непосредственном подчинении министерства иностранных дел (то есть, в конечном счете, лично Риббентропа, имевшего далеко не дружественные отношения с Розенбергом)<sup>59</sup>. В распоряжении Кюнсберга были первоклассные штатские специалисты, хорошо укомплектованная воинская часть и даже собственные представительства в Варшаве и Риге. Три отряда Кюнсберга из четырех действовали в СССР<sup>60</sup>. Один из них — в окрестностях Ленинграда — располагал грузовиками,

---

<sup>54</sup> ЦГАВОУ, ф. 3676, оп. 1, д. 119, л. 623, 631.

<sup>55</sup> Там же, д. 137, л. 3.

<sup>56</sup> См. инструкцию по пропагандистскому использованию этого случая: ЦГАВОУ, ф. 3676, оп. 1, д. 127, л. 71—75.

<sup>57</sup> Там же, д. 146, л. 11, 12.

<sup>58</sup> Там же, д. 127, л. 205—207.

<sup>59</sup> В архиве Германского министерства иностранных дел (Politisches Archiv des Auswärtigen Amtes) существует фонд из 98 дел, посвященный деятельности “группы Кюнсберга”. Указано в: *Kennedy Grimsted P.* The fate of Ukrainian cultural treasures during World War II: the plunder of archives, libraries and museums under the Third Reich // *Jahrbücher für Geschichte Osteuropas*. NF. Bd 39. 1991. S. 55 (сноска 5).

<sup>60</sup> Деятельность подразделения Кюнсберга получила отражение даже в материалах Нюрнбергского процесса: Нюрнбергский процесс... Т. 1. С. 500; Т. 3. С. 522—524.



40 экспертами и ротой СС в количестве 300 солдат<sup>61</sup>. Перед Кюнсбергом ставилась прежде всего задача изъятия в Ленинграде, Москве и других городах документов политического характера<sup>62</sup>, но сам Кюнсберг был склонен (надо полагать, с благословения начальства) к расширительному пониманию своей миссии, вывозя библиотеки из дворцов под Ленинградом, а также из Киева, Харькова, Ростова и иных мест, изымая фонды Новгородского архива<sup>63</sup> и проч. Его деятельность порой вызывала ревность и возражения сотрудников ведомства Розенберга. Однако, имея за спиной могущественного покровителя, Кюнсберг довольно спокойно относился к таким протестам и особой склонности к сотрудничеству с партийным Оперативным штабом не проявлял.

Вообще-то не только у подчиненных Риббентропа и Гиммлера, но и у военнослужащих обычных полевых частей на Восточном фронте существовало некоторое предубеждение против людей Розенберга. Последним вредила их коричневая партийная форма, резко выделявшаяся на фоне серых мундиров и шинелей вермахта. На фронте из-за этой одежды в сотрудниках Оперативного штаба часто видели чужаков, тыловых экскурсантов. А Управление вместо того, чтобы прислушаться к советам и сменить форму своим представителям в действующей армии<sup>64</sup>, продолжало время от времени рассылать то указания, как надо хранить летом казенные шубы, то сообщения, что в настоящее время опять есть возможность получить новые коричневые рубашки — желающие могут сообщить свои размеры. Вероятно, антипатия солдат боевых частей к людям Розенберга могла только усиливаться, когда они видели этих обладателей “тыловых” партийных рубашек в украшении боевых орденов. Между тем фюрер по представлению Розенберга осенью 1942 г. наградил Утикаля крестом за военные заслуги первой степени, а ряд его подчиненных (в том числе и упоминаемых в публикуемой картотеке Эссера, Крузенштерна, Розенфельдера, Штампфуса) такими же крестами второй степени<sup>65</sup>.

Возвращаясь к конкурентам Оперативного штаба, стоит назвать и другого его соперника, правда, куда более стоворчивого, чем Кюнсберг. Это был граф Эрнстотто цу Зольмс-Лаубах, бывший до войны директором исторического музея во Франкфурте-на-Майне. В 1941 г. энергичный ротмистр Зольмс в должности уполномоченного 18 армии, а позже и всей войсковой группы “Север” по охране художественно-культурных ценностей “спас” и вывез множество предметов с Северо-Запада России, из Пскова, Новгорода и царских дворцов под Ленинградом. Именно он демонтировал и отправил в Кёнигсберг Янтарную комнату из Екатерининского дворца в Царском Селе. Нужно при-

---

<sup>61</sup> ЦГАВКУ, ф. 3676, оп. 1, д. 149, л. 21.

<sup>62</sup> Там же.

<sup>63</sup> Там же, д. 136, л. 53—78.

<sup>64</sup> Там же, д. 149, л. 263—284.

<sup>65</sup> ЦХИДК, ф. 1401, оп. 1, д. 55, л. 3.



знать, что в деле “обработки” царских дворцов Оперативный штаб по всем параметрам проиграл своим конкурентам. Царское Село было занято немецкими войсками 17-го, Петергоф — 23 сентября 1941 г. Группа Оперативного штаба “Ингерманланд” прибыла “к царским дворцам” только через два месяца, когда там уже побывали и Кюнсберг и Зольмс<sup>66</sup>. Чтобы не допускать таких неудач, в Оперативном штабе заранее готовили передовые группы, вроде упоминавшейся команды “Петербург”, которым предстояло входить в занятые города сразу за штурмовыми частями.

Помимо группы Кюнсберга и графа Зольмса были еще экономическая команда “Гёрлиц”, СД, отделы пропаганды и прочие службы, так или иначе прилагавшие руку к “спасению” культурных ценностей на оккупированных территориях. Не успевая всех их обогнать, Оперативный штаб предпринимал настойчивые попытки получить в свои руки то, что уже было раньше него изъято соперничающими организациями. Ведомство Розенберга оказало, очевидно, серьезный нажим и на министерство иностранных дел, и на вермахт и добилось от них в конце концов передачи в свое распоряжение хотя бы части трофеев Кюнсберга и Зольмса. От СД особая команда “Смоленск” Оперативного штаба Розенберга смогла получить в четырех больших ящиках так называемый “Могилевский серебряный клад”, состоявший из 369 предметов<sup>67</sup>. Были и другие примеры полюбовного улаживания отношений между ведомствами.

Куда сложнее было уследить за исчезновением ценных предметов в карманах и багаже десятков тысяч солдат и офицеров действующей армии. Оперативный штаб устроил крупный скандал в связи с деятельностью военного коменданта Пскова де Бари<sup>68</sup>. Дело в том, что в начале февраля 1942 г. экономический штаб “Ост” выразил готовность передать штабу Розенберга захваченные на Северо-Западе России и хранившиеся в Пскове в распоряжении полевой комендатуры ценности<sup>69</sup>. Однако прибывшие в Псков сотрудники Оперативного штаба обнаружили, что многие ценные предметы попросту растащены<sup>70</sup>, причем с ведома комендатуры и даже при ее прямом пособничестве. Офицеры в Пскове то и дело обзаводились музейными ценностями — порой даром, а порой за чисто символическую плату<sup>71</sup>. Комендант де Бари оправдывался и отвергал многие обвинения сотрудников Оперативного штаба. Он утверждал, что вещи приобретались офицерами “после переговоров об их цене”, а кое-что им дарили “русские власти города”<sup>72</sup>. По мнению де Бари,

---

<sup>66</sup> См. ее отчет: ЦГАВОУ, ф. 3676, оп. 1, д. 148, л. 1—5.

<sup>67</sup> Там же, д. 138, л. 118, 136.

<sup>68</sup> Там же, д. 127.

<sup>69</sup> Там же, л. 196, 197.

<sup>70</sup> Там же, л. 198—202.

<sup>71</sup> Там же, л. 188, 189.

<sup>72</sup> Сохранился список имен 18 офицеров, купивших или “получивших в подарок” в Пскове в ноябре 1941 — январе 1942 гг. иконы, фарфор, бронзу и др. ценности культуры: ЦГАВОУ, ф. 3676, оп. 1, д. 127, л. 203, 204.



объем “ущерба” людьми Розенберга сильно завышен, а раздувание всей этой истории, проверка всяческих квитанций, выписанных офицерам, дискредитируют немецкие военные власти в глазах представителей русской городской управы.

Отдельным офицерам вермахта не повезло — их личные трофеи в порядке исключения начинали привлекать внимание начальства. Так, некий лейтенант Шмекель увез к себе в Берлин из Петергофа много ценных предметов искусства, в частности икон. Только после многократных требований он передал командованию дивизии список того, что забрал<sup>73</sup>. В Царском Селе мебель и украшения из царских покоев солдаты использовали для оборудования собственного постоя. Это традиционное право боевых частей, меланхолично отмечают штатские эксперты Розенберга. Однако и они констатируют, что расхищены многие картины и другие предметы искусства, а из дворцовой часовни солдаты “взяли” около тысячи икон<sup>74</sup>. Офицерский клуб при штабе 38 армии был украшен картинами, коврами, серебром из петергофского дворца<sup>75</sup>. На гражданского специалиста Оперативного штаба археолога Ремоли, оказавшегося летом и осенью 1943 г. в Николаеве и, вероятно, не вполне знакомого с армейскими нравами, удручающее впечатление произвело зрелище отправки в рейх огромных ящиков с личным багажом немецких военнослужащих (мебель, пружинные матрацы, радиоаппаратура и проч.). Четверо мужчин не могли поднять один такой ящик, а их в багаже отъезжавшего офицера обычно было несколько<sup>76</sup>. Разумеется, проследить за всей этой массой новоприобретенной собственности, перемещавшейся на запад в таких неподъемных “солдатских ранцах”, не был в состоянии ни один Оперативный штаб, а потому приходится признать, что весьма многое из относившегося к его “компетенции” неизбежно должно было пройти мимо подчиненных рейхсляйтера.

Конечно, борьба с конкурентами составляла хотя и существенную, но все же не самую важную сторону деятельности Оперативного штаба. Интересующие его объекты следовало прежде всего, как уже упоминалось, “взять под контроль”. Немецкое слово *sicherstellen* не имеет точного русского эквивалента. В нем соединены сразу несколько смыслов: “установить”, “обеспечить сохранность”, “уберечь”, “утвердить свое право собственности или распоряжения”. В деловой документации Оперативного штаба, в частности и в публикуемой картотеке, это слово используется с акцентом то на одну, то на другую его смысловую сторону. Читатель должен, однако, постоянно иметь в виду, что выражение “взять под охрану” (которым чаще всего передается в переводе *sicherstellen*) в большинстве случаев подразумевает и правовой нюанс — изменение отношений собственности на “взятый под охрану” объект: он поступает во владение Оперативного штаба.

---

<sup>73</sup> ЦГАВОВУ, ф. 3676, оп. 1, д. 148, л. 1—5.

<sup>74</sup> Там же.

<sup>75</sup> Там же, д. 149, л. 13.

<sup>76</sup> Там же, д. 225, л. 207, 208.



Взять объект “под контроль” — еще только половина дела. Не менее важно правильно это оформить. Руководство Оперативного штаба придавало исключительно большое значение регулярности, точности и полноте отчетной документации. Главные рабочие группы на Востоке отправляли в Берлин отчеты о своей деятельности за каждый месяц (не позднее 3-го числа следующего!), рабочие группы и особые штабы представляли еженедельные и ежемесячные отчеты. Управление желало получать их все (кроме еженедельных отчетов особых штабов) либо прямо от каждой рабочей группы, как в 1941 г.<sup>77</sup>, либо же при посредничестве Главных рабочих групп, как в 1942 г.<sup>78</sup>. Особые и передовые команды, такие, как “Петербург” или “Центр”, отсылали свои отчеты прямо в Берлин.

Помимо отчетов из Берлина настойчиво требовали учетных карточек. Их нужно было заводить на каждый обследованный объект. В ноябре 1941 г. указывалось, чтобы каждая карточка заполнялась в двух экземплярах: первый оставался в рабочей группе, проводившей осмотр объекта, а второй отправлялся в Управление<sup>79</sup>. В 1942 г. обязательными были уже четыре экземпляра. Один оставался у рабочей группы, другой передавался в вышестоящую Главную рабочую группу, еще два отсылались в Берлин<sup>80</sup>.

В рабочих группах карточки расставлялись по географическому принципу, в Главных рабочих группах — по “предметным областям”, в Управлении вели подробную предметную картотеку<sup>81</sup>.

Согласно строгой инструкции, заполнение и отсылка карточек должны были проводиться непосредственно на месте осмотра и даже еще в ходе экспертизы. При анализе сохранившихся карточек создается, однако, впечатление, что это требование выполнялось не систематически, а скорее в порядке исключения (так, похоже, образцово оформлял свою деятельность д-р Гранцин в Киеве). Обычно же карточки становились формой сжатого “конспекта” письменного отчета, представленного экспертом, рабочей группой или особым штабом в Главную рабочую группу. Это означает, что в источниковедческом плане картотека должна рассматриваться не столько как первичный источник сведений, сколько уже как результат обработки такового. Кстати говоря, и дата, проставленная на карточке, часто соответствует не тому дню, в который осуществлялась инспекция, а тому, в который составлялся отчет об этой инспекции. Если об одной и той же экспертизе отчитывались, например, сотрудники двух разных групп, работавших совместно, то соответственно и карточки “маркировались” по-разному. Это объясняет, почему данные об одном и том же осмотре (в Новгороде, в Киеве или Курске) могут оказаться не рядом, а в соседних разделах настоящей публикации. Некоторые отчеты

---

<sup>77</sup> ЦХИДК, ф. 1401, оп. 1, д. 5, л. 54.

<sup>78</sup> Там же, л. 8.

<sup>79</sup> Там же, л. 54.

<sup>80</sup> Там же, л. 14.

<sup>81</sup> Там же.



рабочих групп, ставшие основой для публикуемых карточек, сохранились, и было бы, конечно, желательно впоследствии опубликовать и их. Хочется надеяться, что настоящая публикация станет первой в ряду многих, среди которых появятся куда более пространные и подробнее откомментированные издания по деятельности Оперативного штаба “Рейхсляйтер Розенберг”.

Формуляры карточек и правила их заполнения утверждались в Берлине, оттуда же печатные бланки вместе с коробками для картотек рассылались по Главным рабочим группам. (Впрочем, судя по техническим пометкам, “Остланд” наладил печатание карточек и в рижской типографии<sup>82</sup>.) Управление стремилось по возможности формализовать информацию на карточках и изгнать из их текста всякие длинноты и эмоциональные отступления. Результат, достигнутый к лету 1942 г., виден на карточках №№ 187, 211, 218—223. Впрочем, обещанные формуляры такого вида<sup>83</sup> почему-то так и не были отпечатаны и доставлены сотрудникам, а к осени того же года строгость в заполнении карточек снова уменьшилась.

Карточки, попадавшие в Управление, маркировались в левом верхнем углу штемпелем с буквой, обозначающей принадлежность карточки к определенной картотеке. Сколько было таких картотек и как распределялись между ними буквы — пока можно только догадываться. Ясно, по крайней мере, что одна картотека маркировалась буквой “А”, а другая — буквой “Z”. Вполне возможно, что прочие буквы алфавита вообще не были задействованы — ведь Управление получало, как уже говорилось, всего по две карточки на каждый объект. Нельзя пока полностью исключить и другого гипотетического варианта: буквы между “А” и “Z” могли “резервироваться” для картотек Главных рабочих групп или же для дополнительных картотек, составлявшихся в Берлине на основании поступавших туда отчетов.

Карточки, попадавшие в картотеку “Z”, приобретали карандашную пометку — цифровой “код” — обычно в правом верхнем углу. Такая пометка ясно указывает на то, что картотека составлялась по предметному принципу. Об этом же недвусмысленно свидетельствуют и сохранившиеся разделители, из которых два: “Архивы” и “Институты” — главные, выделенные красными чернилами, а остальные — вспомогательные<sup>84</sup>.

Характер картотеки “А”, напротив, неясен<sup>85</sup>, но вполне логичным выглядит предположение, что она могла строиться не по тематическому, а по географическому принципу<sup>86</sup>.

---

<sup>82</sup> См. типографскую пометку на обороте карточки № 98.

<sup>83</sup> ЦХИДК, ф. 1401, оп. 1, д. 5, л. 14, 15.

<sup>84</sup> См. “Указатель предметных кодов картотеки” в конце книги.

<sup>85</sup> О существовании такой картотеки можно судить с уверенностью потому, что небольшая часть публикуемых карточек (№ 70, 119, 168) первоначально по ошибке получила именно штемпель с буквой “А”.

<sup>86</sup> Алфавитная картотека, упоминаемая в карточке № 17, велась, скорее всего, при рабочей группе.



Из-за все учащавшихся налетов на Берлин авиации союзников по крайней мере один отдел Управления вместе с сотрудниками, архивом и накопленными материалами (в том числе и сотнями тысяч “трофейных” книг для Восточной библиотеки) осенью 1943 г. перебрался в силезский городок Ратибор, лежащий на обоих берегах Одера (ныне Рацибуж в Польше)<sup>87</sup>. Меньше чем через полтора года выяснилось, что место для эвакуации было выбрано не самое удачное...

Другие отделы в январе 1945 г. отправились из Берлина в окрестности г. Бамберга во Франконии. Их архивы (а похоже, и некоторые дела, вывезенные в последнюю минуту из Ратибора на запад) попали в замок Банц (ок. 30 км к северу от Бамберга), где перешли в руки американцев, а после войны в конце концов оказались разбросаны по целому ряду хранилищ<sup>88</sup>. Ряд документов из этого собрания фигурировал на Нюрнбергском процессе 1946 г. Существенная часть материалов из Банца находится сейчас в Центре современной еврейской документации (Париж)<sup>89</sup>. Отдельные фрагменты хранятся в Институте еврейских исследований YIVO (Нью-Йорк), в Библиотеке Конгресса (Вашингтон)<sup>90</sup>, в Гуверовской библиотеке (Пауло Альто, Калифорния), в Федеральном архиве ФРГ (Берлин, ранее — Кобленц)<sup>91</sup>, в Государственном институте документации о войне (Амстердам)<sup>92</sup> и в ряде других

---

<sup>87</sup> ЦГВАОУ, ф. 3676, оп. 2, д. 21, л. 31—33, 91.

<sup>88</sup> *Manasse P.* Op. cit. S. 141. Как правило, документация Оперативного штаба при архивном хранении не отделяется четко от дел Имперского министерства оккупированных восточных территорий.

<sup>89</sup> *Billig J.* Op. cit. См. в особенности на с. 214—261 материалы о деятельности на оккупированных территориях структур министерства Розенберга, в том числе и несколько дел, касающихся Оперативного штаба.

<sup>90</sup> *Guide to captured German documents / Prepared by Gerhard L. Weinberg.* — Washington, 1959. P. 59—62 (см., например, Осс Е 3а—23—29, vol. 3: еженедельные и ежемесячные отчеты за 1943—1944 гг. сотрудников Оперативного штаба в Минске, vol. 6: списки русских книг, вероятно вывозившихся из Минска, отчет о деятельности сотрудников Оперативного штаба в минском архиве; Осс Е 3а—31: отчеты и другая документация за 1943 г. группы “Орел — Брянск”; Осс Е 3а—32: отчеты и другая документация за 1943 г. группы “Могилев — Горки”; Осс Е 3а—34: отчеты о работе в 1942—1944 гг. в Киеве, Одессе, Херсоне, Ковеле, а также о состоянии центрального архива Крымской Советской республики; Осс Е 3а—35: отчеты о деятельности в 1943—1944 гг. особой команды “Витебск”).

<sup>91</sup> Краткое описание фонда NS 30 (Einsatzstab Reichsleiter Rosenberg) см.: *Das Bundesarchiv und seine Bestände / Bearb. von Gerhard Granier, Josef Henke, Klaus Oldenhage.* — Boppard am Rhein, 1977. S. 360, 361. В архиве есть небольшая опись этого фонда с кратким введением. Часть документации штаба можно обнаружить и в фонде Имперского министерства оккупированных территорий — R 6. За прошедшие после войны десятилетия в Федеральный архив в Кобленц (а оттуда в самое последнее время в Берлин) успели вернуться из Америки сначала микрофильмы, а затем и оригиналы большинства трофейных документов немецких государственных учреждений.

<sup>92</sup> Пока историк может пользоваться лишь неизданной описью фонда (составлена в 1985 г.): *Rijksinstituut voor Oorlogsdocumentatie. Archief Einsatzstab Rosenberg. Inventaris.* Копия этой описи была любезно предоставлена сотрудником института д-ром Герардом Аалерсом.



хранилищ. Однако основная часть ратиборского архива до недавнего времени считалась бесследно утраченной<sup>93</sup>...

Между тем есть основания полагать, что главный массив документов Оперативного штаба не погиб, а благополучно сохранился до нашего времени. В конце января — начале февраля 1945 г. Ратибор оказался в полосе наступления армий 1-го и 4-го Украинских фронтов. Документация ведомства Розенберга, которую ее хозяева не успели вывезти или уничтожить, должна была сразу после окончания боев оказаться в числе трофеев, вызвавших особое внимание победителей. Как конкретно происходило изъятие и перемещение ратиборского архива в СССР, к сожалению, не известно. По понятным причинам деятельность советских военных трофейных команд практически не изучена, и лишь в последние годы начинает появляться литература, посвященная этой непростой теме<sup>94</sup>.

В какой мере материалы архива из Ратибора использовались советскими архивистами или хотя бы “компетентными органами” — теперь уже сказать трудно. Все эти интереснейшие документы по истории Второй мировой войны оказались (как, впрочем, и многие другие) на десятилетия спрятаны по закрытым архивам СССР. По иронии судьбы основная часть ратиборских материалов хранится сейчас, похоже, в Киеве — одном из тех городов, архивы которого когда-то с немалой заинтересованностью и уже вполне по-хозяйски осматривали эксперты Оперативного штаба “Рейхсляйтер Розенберг”<sup>95</sup>. Эти документы сосредоточены в обширном фонде 3676 и небольшом фонде 3674

---

<sup>93</sup> В этом смысле высказывался совсем недавно и П. Манассе (*Manasse P.* Op. cit. S. 141), хотя в приводимой им библиографии есть работы, ставящие под серьезное сомнение версию о гибели основной части ратиборского архива.

<sup>94</sup> Обзор этой литературы см.: *Bruhn P.* “Beutekunst”: Materialien zu einer Bibliographie des neueren Schrifttums über das Schicksal des im Zweiten Weltkrieg von der Roten Armee in Deutschland erbeuteten Kulturgutes (Museums-, Archiv- und Bibliotheksbestände). — Berlin, 1997. В первую очередь стоит обратить внимание на следующие публикации: *Кнышевский П.Н.* Указ. соч. (есть немецкий перевод: *Knyševskij P.N.* Moskaus Beute: wie Vermögen, Kulturgüter und Intelligenz nach 1945 aus Deutschland geraubt wurden. — München, 1995), где на с. 89—113 рассказывается об изъятиях в Германии архивов и библиотек, хотя “технология” этого процесса остается не вполне проясненной; *Die Trophäenkommissionen der Roten Armee: eine Dokumentensammlung zur Verschleppung von Büchern aus deutschen Bibliotheken* / Hrsg. K.-D. Lehmann. — Frankfurt am Main, 1996; *Akinscha K., Koslow G., Toussaint O.* Operation Beutekunst: die Verlagerung deutscher Kulturgüter in die Sowietunion nach 1945. — Nürnberg, 1995. См. также: Реституция библиотечных собраний и сотрудничество в Европе. Российско-германский “круглый стол” 11—12 декабря 1992 г. — М., 1994 (прежде всего доклады Е.И. Кузьмина, А.Н. Мазурицкого, М. Хиллер). Последнее издание опубликовано и на немецком языке.

<sup>95</sup> Впервые мнение о ратиборском происхождении киевского собрания высказала, кажется, американская исследовательница П. Кеннеди Гримстед. См.: *Kennedy Grimsted P.* Op. cit. P. 56, есть также несколько расширенная версия этого исследования на украинском языке: *Кеннеді Грімстед П., Боряк Г.* Доля українських культурних цінностей під час другої світової війни: винищення архівів, бібліотек, музеїв. — Львів, 1992 (первое украинское издание вышло в Киеве в 1991 г.).



Центрального Государственного архива высших органов власти и управления Украины (бывшего ЦГАОР УССР)<sup>96</sup>. Отдельные фрагменты архива того же учреждения хранятся в Москве и, возможно, Минске<sup>97</sup>. Особый архив в Москве (ныне Центр хранения историко-документальных коллекций) принял в 1955 г. из Минска небольшой фонд, получивший номер 1401 и название “Оперативный штаб рейхслайтера Розенберга”, материалы которого касаются преимущественно деятельности сотрудников Розенберга в Югославии (прежде всего в Хорватии).

В апреле 1994 г. в ЦХИДК из Центрального фондового каталога Росархива была передана и картотека “Z” Оперативного штаба (601 карточка), которую включили в фонд 1401 оп. 1 под номером 75. Именно на основе этого архивного дела и осуществляется настоящая публикация<sup>98</sup>. Широкий географический охват картотеки показывает, что она велась не в отдельной рабочей или Главной рабочей группе, а в центральном Управлении. О том же, кстати говоря, свидетельствуют и не заполненные, к досаде историка, графы в тех (довольно многочисленных) карточках, формуляр которых требовал привести данные о дате и направлении вывоза описанного экспертом объекта. Сведения о транспортировке должны были отмечаться, конечно же, только на тех карточках, что оставались “на местах” — в рабочей или Главной рабочей группе и там дожидались дня эвакуации. Управление же требовало, как говорилось выше, присылки себе одного или двух экземпляров карточки сразу же после первого осмотра объекта — когда даже вопрос о его вывозе мог еще не ставиться, и уж тем более не было известно, когда и куда его в конце концов отправят. Самое подходящее место для составления такой картотеки в 1941—1942 гг. — отдел “оценки” и наследовавший ему II Главный отдел Управления штаба. Именно его документация и составила основную часть киевского собрания<sup>99</sup>. Все говорит за то, что публикуемая здесь картотека является еще одним осколком архива, захваченного советскими войсками, по всей видимости, в Ратиборе.

Беглая карандашная нумерация на обороте карточек — единственный признак “архивной работы”, проводившейся с ними до 1994 г. Эти пометки показывают, что к моменту появления в руках, условно говоря, “первого архивиста”, картотека была изрядно перемешана и, вероятно, разделена на две связки. Одну из них “первый архивист” наспех пронумеровал, не вникая

---

<sup>96</sup> Подробное описание структуры и обзор содержания обоих фондов см.: *Себта Т.Н.* Указ. соч.

<sup>97</sup> Еще раз ясно подчеркнем: гипотеза о ратиборском происхождении материалов Оперативного штаба, оказавшихся в СССР, хорошо обосновывается на основе анализа их содержания, однако никаких документальных свидетельств о конкретном месте изъятия фондов до сих пор не обнаружено.

<sup>98</sup> Предварительную характеристику картотеки см.: *Васильева Т.А., Мухамеджанов М.М.* Новый источник по изучению Россики // Проблемы архивной Россики. — М., 1997. С. 86—91.

<sup>99</sup> *Себта Т.Н.* Указ. соч. С. 60, 64, 65.



особенно в содержание карточек, вторую — нет. Трудно сказать, использовались ли остатки картотеки до их передачи в ЦХИДК. (Как известно, даже на Нюрнбергском процессе материалы, представлявшие советскими обвинителями по поводу деятельности Оперативного штаба Розенберга, брались из архивных трофеев западных союзников, а не из ратиборского архива.) В ЦХИДК карточки были распределены по регионам (Литва, Латвия, Эстония, Россия, Белоруссия, Украина, Крым), а внутри каждой группы расставлены по алфавиту населенных пунктов.

Расположение карточек в настоящем издании лучше всего отражает процесс формирования картотеки: весь материал распределен по двум основным разделам, посвященным соответственно деятельности двух Главных рабочих групп Оперативного штаба на Востоке. Внутри этих разделов карточки “расставляются” по рабочим группам и другим самостоятельным командам. Карточки, заполнявшиеся в каждом из таких подразделений, даются в хронологическом порядке.

Хотя информационная ценность карточек весьма различна, основной принцип публикации — представление всего массива материала без каких бы то ни было изъятий. Именно поэтому здесь воспроизводятся, например, дублиеты (к счастью, весьма немногочисленные) или карточки, запись в которых состоит, например, из одного слова “Сгорело”. Подробно комментировать содержание записей (например, исправлять ошибки в описаниях памятников, уточнять характер и время их разрушения или повреждения проследить дальнейшую судьбу тех или иных объектов и т.п.) в настоящем издании нет необходимости. Половина картотеки, относящаяся к территориям Литвы, Латвии и Эстонии, в настоящее время готовится к изданию.

Ознакомление с карточками показывает, что они — лишь весьма небольшая часть первоначально куда более обширной картотеки. Когда же в поле зрения историка оказываются те самые отчеты сотрудников, на основании которых карточки когда-то и составлялись, то становится возможным и называть объекты, на которые наверняка карточки были заведены, но затерялись, и даже примерно восстанавливать характер записей на утраченных карточках. Недостаток картотеки как источника состоит, помимо ее фрагментарности, в том, что она фиксирует состояние до начала действительно массового вывоза культурных ценностей на запад в 1943 г., и уже поэтому мы не найдем в ней, скажем, адресов, по которым перемещалось большинство из них<sup>100</sup>. Однако, во-первых, картотека достаточно ясно показывает характер интересов людей Розенберга, во-вторых, оказывается отправной точкой для исследования судеб многих исчезнувших ценностей культуры, в-третьих, дает надежную путеводную нить для дальнейшей работы с архивом Оперативного

---

<sup>100</sup> Кстати, картотека на отдельные вывезенные ценности с указанием “адресов перемещения” также должна была вестись.



штаба, но, главное, в-четвертых, она и сама по себе является, как говорилось выше, уникальным по своей ценности источником для изучения истории первых двух лет войны.

Издание картотеки "Z" вряд ли стало бы возможным без заинтересованной помощи людей, сочувствовавших идее ее скорейшей публикации и оказавших очень большую помощь на разных стадиях работы. Поэтому издатели выражают самую сердечную благодарность С.П. Карпову, В.П. Козлову, Б.М. Туполеву, А.М. Мазурицкому, протоиерею Сергию Правдолюбову, М.М. Мухамеджанову, Н.И. Никандрову, Э.С. Кузьминой.

В заключение хочется выразить надежду, что публикация картотеки "Z" будет способствовать появлению новых научных изданий источников по истории Второй мировой войны, давно уже ждущих своего часа в архивах бывшего СССР.

*М.А. Бойцов, Т.А. Васильева*



**ЧАСТЬ I**

**Kartei “Z”  
des Einsatzstabes  
Reichsleiter Rosenberg**

**Факсимиле**



# 1. DIE HAUPTARBEITSGRUPPE OSTLAND

## Arbeitsgruppe Weißbruthenien

<u>Sign.</u>	<u>Einsatzort:</u> M i n <u>Einsatzstelle:</u> Schloss	31 501
Einsatzstab RM Hauptarbeitsgruppe Ostland Arbeitsgruppe Weißbruthenien	<u>Einsatzleiter:</u> Dr. Strenger (Kunstschutz) <span style="float: right;"><u>Datum:</u> 8.9.41</span> <u>Befund:</u> Schloss nur teilweise erhalten, erinnert stark an Ordensburg. Früherer Eigentümer: Fürst Mierski. Schlossinventar von Bolschewisten in Museum nach Minsk gebracht. <u>Art des Materials:</u>	Sofort für Berlin bestimmt
	<u>Verpackt von:</u> <span style="float: right;"><u>Signatur:</u></span> <u>Collegat bei:</u> <u>Abtransportiert am:</u> <span style="float: right;"><u>nach:</u></span> <div style="text-align: right; margin-top: 20px;">           Arbeitsgruppenleiter         </div>	Für weitere kritische Auswertung



15 8

<u>Sign.</u> <b>Z</b>	<u>Einsatzort:</u> <b>W i t e b s k</b>	
<b>Archive</b>	<u>Einsatzstelle:</u> <b>Zentralk historisches Archiv</b>	
<b>Einsatzstab RR</b>	<u>Einsatzleiter:</u> <b>Beauftragter von v. Rabenau</b>	<u>Datum:</u> <b>7. 10. 41.</b>
<b>Hauptarbeitsgruppe</b>	<u>Befund:</u> <b>Das Archiv enthält Urkunden vom Mittelalter bis zur Neuzeit.</b>	
<b>Ostland Arbeitsgruppe</b>	<u>Art des Materials:</u>	
<b>Weißruthenien</b>	<u>Verpackt am:</u>	<u>Signatur:</u>
	<u>Gelagert bei:</u>	
	<u>Abtransportiert am:</u>	<u>nach:</u>
	<u>Arbeitsgruppenleiter</u>	

2

12 40

<u>Sign.</u> <b>Z</b>	<u>Einsatzort:</u> <b>W i t e b s k</b>	
<b>Museen</b>	<u>Einsatzstelle:</u> <b>Museen</b>	
<b>Einsatzstab RR</b>	<u>Einsatzleiter:</u> <b>Prof. E n g e l</b>	<u>Datum:</u> <b>?</b>
<b>Hauptarbeitsgruppe</b>	<u>Befund:</u> <b>In W. sollen die Museen größtenteils nicht zerstört sein (Angabe des dortigen weißrussischen Bürgermeisters.)</b>	
<b>Ostland Arbeitsgruppe</b>	<u>Art des Materials:</u>	
<b>Weißruthenien</b>	<u>Verpackt am:</u>	<u>Signatur:</u>
	<u>Gelagert bei:</u>	
	<u>Abtransportiert am:</u>	<u>nach:</u>
	<u>Arbeitsgruppenleiter</u>	

36

3



<u>Sign.</u> <b>Z</b> <b>Akademien</b>	<u>Einsatzort:</u> M i n s k <u>Einsatzstelle:</u> Weißruthenische Akademie der Wissenschaften		24 183
Einsatzstab RR Hauptarbeitsgruppe Ostland Arbeitsgruppe	<u>Einsatzleiter:</u> Prof. E n g e l <u>Datum:</u> ? <u>Befund:</u> Die Weißruthenische Akademie der Wissenschaften bestand zumeist aus dem Professoren der Universität; sie enthielt im Grunde die gleichen Institute und kleinen Biblioth. wie die Universität, war jedoch nicht im Aufbau begriffen und baulich noch nicht vollendet. In ihr auch das Revolutions- <u>Art des Materials:</u> museum.		Sofort für Berlin bestimmt
Weißruthenien	<u>Verpackt am:</u> <u>Signatur:</u> <u>Gelagert bei:</u> <u>Abtransportiert am:</u> <u>nach:</u> <div style="text-align: right;">Arbeitsgruppenleiter</div>		Für weitere örtliche Auswertung

4

<u>Sign.</u> <b>Z</b>	<u>Einsatzort:</u> M i n s k <u>Einsatzstelle:</u> Kunst-Ausstellung (in der Kommandantur (Karl-Marx) Str.)		29 410
Einsatzstab RR Hauptarbeitsgruppe Ostland Arbeitsgruppe Weissruthenien	<u>Einsatzleiter:</u> Prof. Engel <u>Datum:</u> ? <u>Befund:</u> Die Räume dienen zum grössten Teil als Unterkünfte für die Division. Zahlreiche wertvolle Bilder sind von der Wehrmacht mitgenommen und zur Ausschmückung von Kasinos etc. verwandt worden. Ein noch immer recht stattlicher Rest von Gemälden ist in einem dunklen Erdgeschoss-Raum wenig liebevoll magaziniert worden. Angeblich soll ein <u>Art des Materials:</u> Teil der Kunstschätze nach Königsberg gebracht sein, worüber Major Huber von der Division Bescheid wissen soll.		Sofort für Berlin bestimmt
	<u>Verpackt am:</u> <u>Signatur:</u> <u>Gelagert bei:</u> <u>Abtransportiert am:</u> <u>nach:</u> <div style="text-align: right;">Arbeitsgruppenleiter</div>		Für weitere örtliche Auswertung

37

5



<u>Sign</u> <b>Z</b> Archive	<u>Einsatzort:</u> G o m e l <u>Einsatzstelle:</u> Zivilarchiv ( Gebiets - Archiv )		15
Einsatzstab RR Hauptarbeitsgruppe Ostland Arbeitsgruppe Weißruthenien	<u>Einsatzleiter:</u> Beauftragter von v. Rabenau <u>Datum:</u> 14. 10. 41. <u>Refund:</u> Das Zivilarchiv ( Gebiets-Archiv ) von Gomel befindet sich in der südlichsten Vorstadt Nowo Beliza. Alle Verzeichnisse und die Geheimakten aus neuerer Zeit wurden vom bolschewistischen Direktor vor dessen Weggang vernichtet. Die übrigen Akten haben stark gelitten. Nach Angaben des dort <del>Arbeits-Materials</del> jetzt vorhandenen Archivars sollen die ältesten Akten aus der Zeit um 1700 stammen, die neuesten bis in die Gegenwart reichen. Daß der anwesende Archivar, ein alter <u>Verpackt am:</u> <u>Gelagert bei:</u> <u>Abtransportiert am:</u> <u>Signatur:</u> <u>nach:</u> Arbeitsgruppenleiter		Sofort für Berlin bestimmt Für weitere örtliche Auswertung

434

Mann, nicht einmal die nötigsten Arbeiten zur Wiederordnung der Akten getan hatte, wurde die Stadtverwaltung beauftragt, ihm Hilfskräfte zu stellen. Die Ortskommandantur habe ich um Sicherstellung gebeten, was diese zusagte, allerdings mit dem Bemerkung, dass die Sicherstellung bei der starken Beanspruchung recht schwierig wäre, da Posten nicht zur Verfügung stehen.







<u>Sign.</u>  <b>Z</b>	<u>Einsatzort:</u> Mogilew <u>Einsatzstelle:</u> Zivilstandsarchiv (SAGS)		32 76
<b>Einsatzstab RR</b>  <b>Hauptarbeitsgruppe</b> <b>Ostland</b>  <b>Arbeitsgruppe</b> <b>Weißruthenien</b>	<u>Einsatzleiter:</u> Dr. Weise <u>Datum:</u> 4.12.41  <u>Befund:</u> Das Zivilstandsarchiv (SAGS) für den Kreis Mogilew befindet sich im Gebäude der Stadtverwaltung, untersteht dem kommiss. Leiter Kutschinski und wird z.Z. aus dem Erdgeschoss in den 2. Stock überführt. Für die deutsche Volksforschung erscheinen die ev.-luth. Kirchenbücher. <u>Art des Materials:</u>	Sofort für Berlin bestimmt	
	<u>Verpackt am:</u>  <u>Gelagert bei:</u>  <u>Abtransportiert am:</u>  <u>Signatur:</u>  <u>nach:</u>  <div style="text-align: right;"><u>Arbeitsgruppenleiter</u></div>	Für weitere örtliche Auswertung	

43  
 cher (1853 ff.) wertvoll; kath. Kirchenbücher reichen bis 1864 zurück; auch ältere jüdische Register sind vorhanden. Die Zivilstandsregister der übrigen Ortschaften des Gebietes (Gouvernements) Mogilew sind in den Rayonhauptstädten gesammelt. Über den Verbleib der älteren Jahrgänge der Kirchenbücher war nichts zu ermitteln.



<b>Sign.</b> <b>Z</b> <b>Archive</b>	<b>Einsatzort :</b> S m o l e n s k <b>Einsatzstelle :</b> Historisches Archiv		105 15
<b>Einsatzstab RR</b> <b>Hauptarbeitsgruppe</b> <b>Ostland</b> <b>Arbeitsgruppe</b>	<b>Einsatzleiter :</b> W e i s s e <b>Datum :</b> 4. 12. 41. <b>Befund :</b> Das Historische Archiv des Smolensker Gebiets (Gouvernements) (bis 1917) befindet sich in dem ehem. griech. orthod. Konsistorium neben der Kathedrale, also in früheren Wohnräumen. Bestände und Findbücher sind ungemindert erhalten. Die Akten reichen in das 18. Jh. zurück, sind jedoch ohne <b>Art des Materials :</b> <u>b.w.</u>		Sofort für Bericht beauftragt
<b>Weißenbruthenien</b>	<b>Verpackt am :</b> <b>Gelagert bei :</b> <b>Abtransportiert am :</b> <b>Signatur :</b> <b>nach :</b>  Arbeitsgruppenleiter		Für weitere örtliche Auswertung

besondere Bedeutung. Inventarisiert sind 294 Fonds. Angeschlossen ist eine große Dienstbücherei.

Obgleich die Kathedrale für den griech.-orthod. Gottesdienst zurückgegeben worden ist, besteht zunächst keine Gefahr, dass auch das Konsistoriumsgebäude geräumt werden muss. Für den Geistlichen an der Kathedrale ist genügend Wohnraum vorhanden (in anderen Gebäuden).



<u>Sign.</u> <b>Z</b>	<u>Einsatzort:</u> M i n s k <u>Einsatzstelle:</u> Sender Minsk ( Platten )
Einsatzstab RR  Hauptarbeitsgruppe Ostland  Arbeitsgruppe  WeiBruthenien	<u>Einsatzleiter:</u> A. M a l a u t z k y <del>Jan.</del> Jan. 42.  <u>Befund:</u> Senderräume durch neue Sendeleitung übernommen und jetzt in Ordnung (Ltn. Herb). Bei der Übernahme wurden die Schallplattenräume in einem verwahrlosten Zustand vorgefunden. Zerschlagene Schallplatten bedeckten die Räume bis 1,5 m Höhe. Vernichtet wurden diese Sachen von den deutschen Soldaten. <u>Art des Materials:</u> Daten, die die russische betexten einfach auf den Boden fallen ließen. Das Altmaterial wurde bereits zum Austausch für neue Platten nach Deutschland geschickt. <del>Aus dem restlichen Urbestand wurden 90 Platten von uns be-</del>  <u>Verpackt am:</u> <u>Signatur:</u>  <u>Gelagert bei:</u>  <u>Abtransportiert am:</u> <u>am:</u>  <div style="text-align: right;"> <i>Arbeitsgruppeleiter</i> </div>

420      Schallnahme. Politische Reden, Volksmusik usw.



25

<u>Sign.</u> <b>Z</b>	<u>Einsatzort:</u> M i n s k		184
K u n s t (Theater)	<u>Einsatzstelle:</u> Dramaturgisches Material		
Einsatzstab RR  Hauptarbeitsgruppe  Ostland  Arbeitsgruppe	<u>Einsatzleiter:</u> ? <u>Datum:</u> 19. 3. 42.  Befund: Ermittlung von dramaturgischem Material (Schrifttum Bühnen- und Regiematerial) des weißruth. Theaters. Besichti- gung der 35. 000 Bände umfassenden Bibliothek des Konserwa- toriums. Ermittlung von dramaturgischem Material im Opern- haus. Sicherstellung der Restbestände des Schrifttums; dabei <u>Art des Materials:</u> b.w.		Sofort für Berlin bestimmt
Weißruthenien	<u>Verpackt am:</u> <u>Signatur:</u>  <u>Gelagert bei:</u>  <u>Abtransportiert am:</u> <u>nach:</u>  <div style="text-align: right; margin-top: 10px;"> <u>Arbeitsgruppenleiter</u> </div>		Für weitere örtliche Auswertung

417

Funde einiger besonderes Interess verdienender Schriften über das Sowjetische Agitationstheater von 1918 - 30 und einer Dramaturgier, dass die Bibliothek



<u>Sign.</u> <b>Z</b> K u n s t	<u>Einsatzort:</u> M i n s k <u>Einsatzstelle:</u> Jüdisches Staatstheater		26 184
Einsatzstab RR Hauptarbeitsgruppe Ostland Arbeitsgruppe	<u>Einsatzleiter:</u> Dr. K r a f t <u>Datum:</u> März 1942. <u>Befund:</u> innen völlig zerstörtes Gebäude. Aus den in Schnee und Schutt noch vorhandenen wenigen Stücken des ehem. Theaterarchivs (?) wurde ein Packen sichergestellt und in die Dienststelle überführt. Auswertung erfolgt. <u>Art des Materials:</u>		Sofort für Beginn bestimmt
Weißruthenien	<u>Verpackt am:</u> <u>Signatur:</u> <u>Gelagert bei:</u> <u>Abtransportiert am:</u> <u>nach:</u> ..... Arbeitsgruppenleiter		Für weitere örtliche Auswertung

C/0073

13



<u>Sign.</u> <b>Z</b> <b>Sippenkunde</b>	<u>Einsatzort:</u> <b>M i n s k</b> <u>Einsatzstelle:</u> <b>Staatsarchiv.</b>		<b>760</b>
<b>Einsatzstab RR</b> <b>Hauptarbeitsgruppe</b> <b>Ostland</b> <b>Arbeitsgruppe</b> <b>Weißruthenien</b>	<u>Einsatzleiter:</u> <b>Staatsarchivrat Dr. Mommsen</b> <u>Datum:</u> <b>4.4.42.</b> <u>Befund:</u> <b>An Kirchenbüchern entdeckte ich im Staatsarchiv einen recht umfangreichen Bestand (Nachträgliche Schätzung vielleicht 80 laufende Meter.) Doch soll es sich dabei nur um Kirchenbücher der unierten Gemeinden Weißruthenien handeln. Über den Verbleib der orthodoxen Kirchenbücher konnte</b> <u>Art des Materials:</u> <b>d.w.</b>		Für Berlin bestimmt
	<u>Verpackt am:</u> <u>Gelagert bei:</u> <u>Abtransportiert am:</u>		Für weitere örtliche Auswertung
<u>Arbeitsgruppenleiter</u>			

ich trotz der Befragung der orthodoxen Priester in Minsk nichts feststellen. Sie glauben aber, dass die Kirchenbücher nach 1917 von den sowjetischen Dienststellen nicht eingesammelt worden sind und daher wahrscheinlich bei den Gemeinden verkommen wären.



<p><u>Sign.</u>      <b>Z</b></p> <p>Volkskunde</p>	<p><u>Einsatzort :</u>      M i n s k</p> <p><u>Einsatzstelle :</u>      Akademie der Wissenschaften ( Fokloristische Sammlung )</p>	<p>23</p> <p>783</p>
<p>Einsatzstab RR</p> <p>Hauptarbeitsgruppe</p> <p>Estland</p> <p>Arbeitsgruppe</p>	<p><u>Einsatzleiter :</u>      ?</p> <p><u>Datum :</u> 11. 4. 42.</p> <p><u>Befund :</u> In der Akademie der Wissenschaften wurde der Abtransport des umfangreichen weißruthenischen Foklorematerials durch die weißruthenische Kommission überwacht. Das fokloristische Zettelmaterial ist nun zum größten Teil geborgen.</p> <p><u>Art des Materials :</u></p>	<p>Sofort für Berlin bestimmt</p>
<p>Weißruthenien</p>	<p><u>Verpackt am</u>      <u>Signatur :</u></p> <p><u>Gelagert bei :</u></p> <p><u>Abtransportiert am :</u>      <u>nach :</u></p> <p>Arbeitsgruppenleiter</p>	<p>Für weitere örtliche Auswertung</p>

<u>Sign.</u>  <b>Z</b>	<u>Einsatzort :</u>  <u>Einsatzstelle :</u>	M i n s k  Revolutionmuseum, Akademie der Wissenschaften	430	30
Einsatzstab RR  Hauptarbeitsgruppe  Ostland  Arbeitsgruppe	<u>Einsatzleiter :</u>	ausemann	<u>Datum :</u> 1. 5. 42.	Sofort für Berlin bestimmt
	<u>Befund :</u>	Es handelt sich um Restbestände ( 1/3 ; des an und für sich umfangreichen, aber durch die Truppen zerstörten Materials, bestehend aus 12 großen Wandbildern und etwa 30 propagandistischen Tafeln.		
	<u>Art des Materials :</u>			
Weißbruthenien	<u>Verpackt am :</u>		<u>Signatur :</u>	Für weitere Gutliche Auswertung
	<u>Gelagert bei :</u>			
	<u>Abtransportiert am :</u>		<u>nach :</u>	



101

<u>Sign.</u> <b>Z</b>	<u>Einsatzort:</u> S m o l e n s k	
Museen	<u>Einsatzstelle:</u> Tenischeff-Museum	
Einsatzstab RR	<u>Einsatzleiter:</u> Dr. W e r l i n g	<u>Datum:</u> 17. 5. 42.
Hauptarbeitsgruppe	<u>Befund:</u> Das alte Smolensk hat 2 Museen gehabt. Das ältere war das sog. "Städtische historisch-archäolog. Museum" geg. 1883, das die Bolschewisten zum Museum der Revolutionsgeschichte umgewandelt haben und in dem sie aus der alten Geschichte nur die Erinnerung an den "vaterländischen Krieg" Art des Materials: 1812" belassen hatten.	
Ostland Arbeitsgruppe	( Weiteres siehe alphabetische Kartei )	
Weißruthenien	<u>Verpackt am:</u> <u>Gelagert bei:</u> <u>Abtransportiert am:</u>	<u>Signatur:</u>  <u>nach:</u>  Arbeitsgruppenleiter

Für weitere örtliche Auswertung

17

109

<u>Sign.</u> <b>Z</b>	<u>Einsatzort:</u> S m o l e n s k	
	<u>Einsatzstelle:</u> Tenischeff-Museum	
Einsatzstab RR	<u>Einsatzleiter:</u> Dr. W e r l i n g	<u>Datum:</u> 17. 5. 42.
Hauptarbeitsgruppe	<u>Befund:</u> Blatt 2. Gründungsperiode, die Münzinschriften, die Erstdrucke aus dem Gebiet der Architektur, der Lithographie und der Topographie der Stadt Smolensk, des reichen die Waffensammlung. Im Laufe der Zeit wurden auch weitergehende Austausche innerhalb der	
Ostland Arbeitsgruppe	<u>Art des Materials:</u> Museen in- und außerhalb Smolensk vorgenommen.	
Weißruthenien	( Weiteres siehe alphabetische Kartei )	
	<u>Verpackt am:</u> <u>Gelagert bei:</u> <u>Abtransportiert am:</u>	<u>Signatur:</u>  <u>nach:</u>  Arbeitsgruppenleiter

Für weitere örtliche Auswertung

47

18



27

<u>Sign.</u> <b>Z</b>	<u>Einsatzort:</u> M i n s k	
	<u>Einsatzstelle:</u> Institut für Volkswirtschaft	357
Einsatzstab RR	<u>Einsatzleiter:</u>	<u>Datum:</u> 6.6.42.
Hauptarbeitsgruppe	Befund: Über den SD gelang die Auffindung der Restbestände der Bibliothek des ehemaligen Instituts für Volkswirtschaft. Diese Bibliothek soll den Wirtschaftskreisen zugänglich gemacht werden.	
Ostland		
Arbeitsgruppe	<u>Art des Materials:</u>	
Weißruthenien		
	<u>Verpackt am:</u>	<u>Signatur:</u>
	<u>Gelagert bei:</u>	
	<u>Abtransportiert am:</u>	<u>nach:</u>
	Arbeitsgruppenleiter	

Für weitere  
örtliche Auswertung

19

28

<u>Sign.</u> <b>Z</b>	<u>Einsatzort:</u> M i n s k	
Volkskunde	<u>Einsatzstelle:</u> Haus der Volkskultur.	
Einsatzstab RR	<u>Einsatzleiter:</u>	<u>Datum:</u> 6. 6. 42.
Hauptarbeitsgruppe	Befund: Im Haus der Volkskultur gelang die Sicherstellung volkskundlichen Materials, das auf die Dienststelle überführt wurde und der Kulturabteilung nach Bedarf zur Verfügung gestellt wird. Es handelt sich um unveröffentlichtes in vielen Jahren gesammeltes, handschriftliches niederge-	
Ostland	<u>Art des Materials:</u> geschriebenes Rohmaterial	
Arbeitsgruppe		
Weißruthenien	<u>Verpackt am:</u>	<u>Signatur:</u>
	<u>Gelagert bei:</u>	
	<u>Abtransportiert am:</u>	<u>nach:</u>
	Arbeitsgruppenleiter	

Für weitere  
örtliche Auswertung

48

20



<u>Sign.</u>	<u>Einsatzort:</u> Molodetschno	34
	<u>Einsatzstelle:</u>	42
<b>Einsatzstab RR</b>	<u>Einsatzleiter:</u> Husemann, Dr. Richel, Malautzky	<u>Datum:</u> 8.-13.6.42
<b>Hauptarbeitsgruppe Ostland</b>	<u>Befund:</u> Früherer polnischer Grenzort. Bibliotheken nicht mehr vorhanden. Das Wenige, das dort gewesen ist, wurde im Winter verheizt. Vorgefunden wurde ein Rest von Gerichts- und GPU-Akten; für unsere Arbeit ohne Bedeutung.	<b>Sofort für Berlin bestimmt</b>
<b>Arbeitsgruppe Weißruthenien</b>	<u>Art des Materials:</u>	
	<u>Verpackt am:</u>	<u>Signatur:</u>
	<u>Gelagert bei:</u>	
	<u>Abtransportiert am:</u>	<u>nach:</u>
	Arbeitsgruppenleiter	

21

<u>Sign.</u>	<u>Einsatzort:</u> M i n s k	20
<b>Z</b>	<u>Einsatzstelle:</u> St. Georgskirche	16
<b>Einsatzstab RR</b>	<u>Einsatzleiter:</u> Dr. R i c h e l	<u>Datum:</u> 10.6.42.
<b>Hauptarbeitsgruppe Ostland</b>	<u>Befund:</u> Ein Archiv standesamtlicher- und Kirchenakten des Kreises Wileika, von den Bolschewisten hierher verschleppt.	<b>Sofort für Berlin bestimmt</b>
<b>Arbeitsgruppe Weißruthenien</b>	<u>Art des Materials:</u>	
	<u>Verpackt am:</u>	<u>Signatur:</u>
	<u>Gelagert bei:</u>	
	<u>Abtransportiert am:</u>	<u>nach:</u>
	Arbeitsgruppenleiter	

49

22



<u>Sign.</u> <b>Z</b> <b>M u s i k</b> <b>Schallplatten</b>	<u>Einsatzort:</u> B a r a n o w i t s c h e 38 <u>Einsatzstelle:</u> Sender	
<b>Einsatzstab RR</b>  <b>Hauptarbeitsgruppe</b>  <b>Ostland</b>  <b>Arbeitsgruppe</b>  <b>Weißbruthenien</b>	<u>Einsatzleiter:</u> Dr. R i c h e l <u>Datum:</u> 9.-17.6.42  <u>Befund:</u> Dort befindet sich ein umfangreiches Schallplatten- lager, das größtenteils zum Abtransport an das Prop.Min. bereitsteht. Mit dem Sendeleiter wurde vereinbart, dass ein Beauftragter des ERR dort noch einen größeren Posten uns interessierende Sowjetplatten (pädagogische, jiddische <u>Art des Materials:</u> <u>D.W.</u>	
	<u>Verpackt am:</u> <u>Signatur:</u>  <u>Gelagert bei:</u>  <u>Abtransportiert am:</u> <u>nach:</u>  <div style="text-align: right;"><u>Arbeitsgruppenleiter</u></div>	

423 besonders politische, dabei auch polnische, volkskundliche usw. )  
 für uns aussucht und sicherstellt.



<u>Sign.</u> <b>2</b> Bibliotheken	<u>Einsatzort:</u> L i d a <u>Einsatzstelle:</u> Bibliothek des gesellschaftlichen Klubs Resource	Sofort für Berlin bestimmt
Einsatzstab RR Hauptarbeitsgruppe Ostland Arbeitsgruppe	<u>Einsatzleiter:</u> Dr. R i c h e l <u>Datum:</u> 14.-17.6.42. <u>Befund:</u> Die Bibliothek umfasste etwa 1. 000 Bde. Sie ist abgebrannt. <u>Art des Materials:</u>	
WeiBruthenien	<u>Verpackt am:</u> <u>Signatur:</u> <u>Gelagert bei:</u> <u>Abtransportiert am:</u> <u>nach:</u> <div style="text-align: right;">Arbeitsgruppenleiter</div>	Für weitere örtliche Auswertung

24

<u>Sign.</u> <b>2</b> Büchereien	<u>Einsatzort:</u> L i d a <u>Einsatzstelle:</u> Bücherei des Eisenbahner-Klubs	Sofort für Berlin bestimmt
Einsatzstab RR Hauptarbeitsgruppe Ostland Arbeitsgruppe	<u>Einsatzleiter:</u> Dr. R i c h e l <u>Datum:</u> 14.-17.6.42. <u>Befund:</u> Die Bücherei des Eisenbahnerklubs ist abgebrannt. <u>Art des Materials:</u>	
WeiBruthenien	<u>Verpackt am:</u> <u>Signatur:</u> <u>Gelagert bei:</u> <u>Abtransportiert am:</u> <u>nach:</u> <div style="text-align: right;">Arbeitsgruppenleiter</div>	Für weitere örtliche Auswertung

51

25



<u>Sign.</u>  <div style="text-align: center; font-size: 2em;">Z</div>	<u>Einsatzort:</u> Baranowitsche <span style="float: right;">401</span> <u>Einsatzstelle:</u> städtisches Museum, Mitzkiewitschstr. 45.	
Einsatzstab RR  Hauptarbeitsgruppe  Ostland  Arbeitsgruppe   Weißruthenien	<u>Einsatzleiter:</u> Dr. R i c h e l <span style="float: right;"><u>Datum:</u> 22.6.42.</span>  <u>Befund:</u> Das von den Bolschewiken um etliche Bestände be- raubte Museum birgt neben Dingen allgemein musealer Art a allerlei landeskundliche Schöpfungen und Sammlungen ein- heimische Häuser und Familien. Es enthält: 86 Graphiken, 17 Skulpturen, 24 Gewebe, 37 Möbel, 48 Stck. Metall und <u>Art des Materials:</u> Porzellan, 79 Ölgemälde (darunter angeblich Originale: Hans Holbein der jüngere "Bürgermeister von Brügge", Rubens "Diogenes mit Lampe", Salvator Rosa: "Land- schaft mit Schafen"). Dazu etwa 2000 wertvolle alte, meist b.w.  <u>Verpackt am:</u> <span style="float: right;"><u>Signatur:</u></span>  <u>Gelagert bei:</u>  <u>Abtransportiert am:</u> <span style="float: right;"><u>nach:</u></span>  <div style="text-align: right;">Arbeitsgruppenleiter</div>	Sofort für Berlin bestimmt  Für weitere örtliche Auswertung

C/0573

48

aus Privatbesitz stammend.

Art des Materials: geht über die örtliche Bedeutung nicht hinaus.  
 Für Baranowitsche eine recht beachtliche Einrichtung.

Von besonderem Interesse für uns sind allerlei noch nachge-  
 bliebene Stücke bolschewistischen Schafens, die natürlich auch sofort  
 dort hineingepresst wurden. Einige kleinere Beispiele (Rote Armees gegen  
 Polen) nahm ich sofort mit, und von einigen Slonimer Weißruthenen durch  
 einen jüdischen Kommissar - Gemälde eines slonimer Juden.)

Im Keller des Hauptgebäudes liegen noch paar tausend sichere-  
 stellter bolschewistischer Bücher aller Art ohne besonderen Wert. Sie  
 werden auch zum Zentralbücherhaus gebracht oder infolge starker Ver-  
 derbnis gleich vernichtet.

Der verantwortliche Kustos ist der sehr gut orientierte Alve-  
 re Pole Leonhard Franzewitsch Kursky.



<u>2</u>	<u>Einsatzort:</u> Nowogrodek <u>Einsatzstelle:</u> ehemaliges Wojewodschaftsarchiv	
<b>Einsatzstab RR</b>  <b>Hauptarbeitsgruppe Ostland</b>  <b>Arbeitsgruppe Weißruthenien</b>	<u>Einsatzleiter:</u> Dr. Rischel <u>Datum:</u> 22. Juni  <u>Befund:</u> Die umfangreichen Akten der ehemaligen polnischen Wojewodschaft sind am alten Platz erhalten und werden auf Veranlassung des Gebietskommissars durch eine Gruppe ehemaliger polnischer Intelligenz einer Neuordnung unterzogen. <u>Art des Materials:</u> Überdurchschnittliche Bestände sind in diesem vornehmlich jungen Archiv nicht zu erwarten. Der Gebietskommissar SS-Sturmhauptführer Traub hat sich freundlich bereit erklärt, alle uns etwa interessierenden besonderen Dinge für uns bereit stellen zu lassen. <u>Verpackt am:</u> <u>Signatur:</u>  <u>Gelagert bei:</u>  <u>Abtransportiert am:</u> <u>nach:</u>  <div style="text-align: right;">Arbeitsgruppenleiter</div>	Mit Rischel besprochen Die weiteren schriftl. Auswertungen



<u>Sign.</u>  <b>Z</b>	<u>Einsatzort:</u> S l o n i m <u>Einsatzstelle:</u> ..Städtisches Museum		36
Einsatzstab RR  Hauptarbeitsgruppe  Ostland  Arbeitsgruppe  WeiBruthenien	<u>Einsatzleiter:</u> Dr. L i c h n e l <u>Datum:</u> 22. 5. 42.  <u>Befund:</u> z. St. völlig in Renovierung, di ones aus mit me reren Räumen, von deutscher Verwaltung in Obhut genommen u. von einheimischen Fachleuten neu geordnet.  <u>Art des Materials:</u> uneinheitliche Bestände. Steinsammlungen teils irrender Herkunft. Vorgeschichtliche Funde (unter an deren ein vorgeschichtliches slavisches Götterbild aus Stein)  <u>Verpackt am:</u> <u>Signatur:</u> b.w.  <u>Gelagert bei:</u>  <u>Abtransportiert am:</u> <u>nach:</u>  <div style="text-align: right;">Arbeitsgruppenleiter</div>	Sofort für Berlin bestimmt   Für weitere örtliche Auswertung	

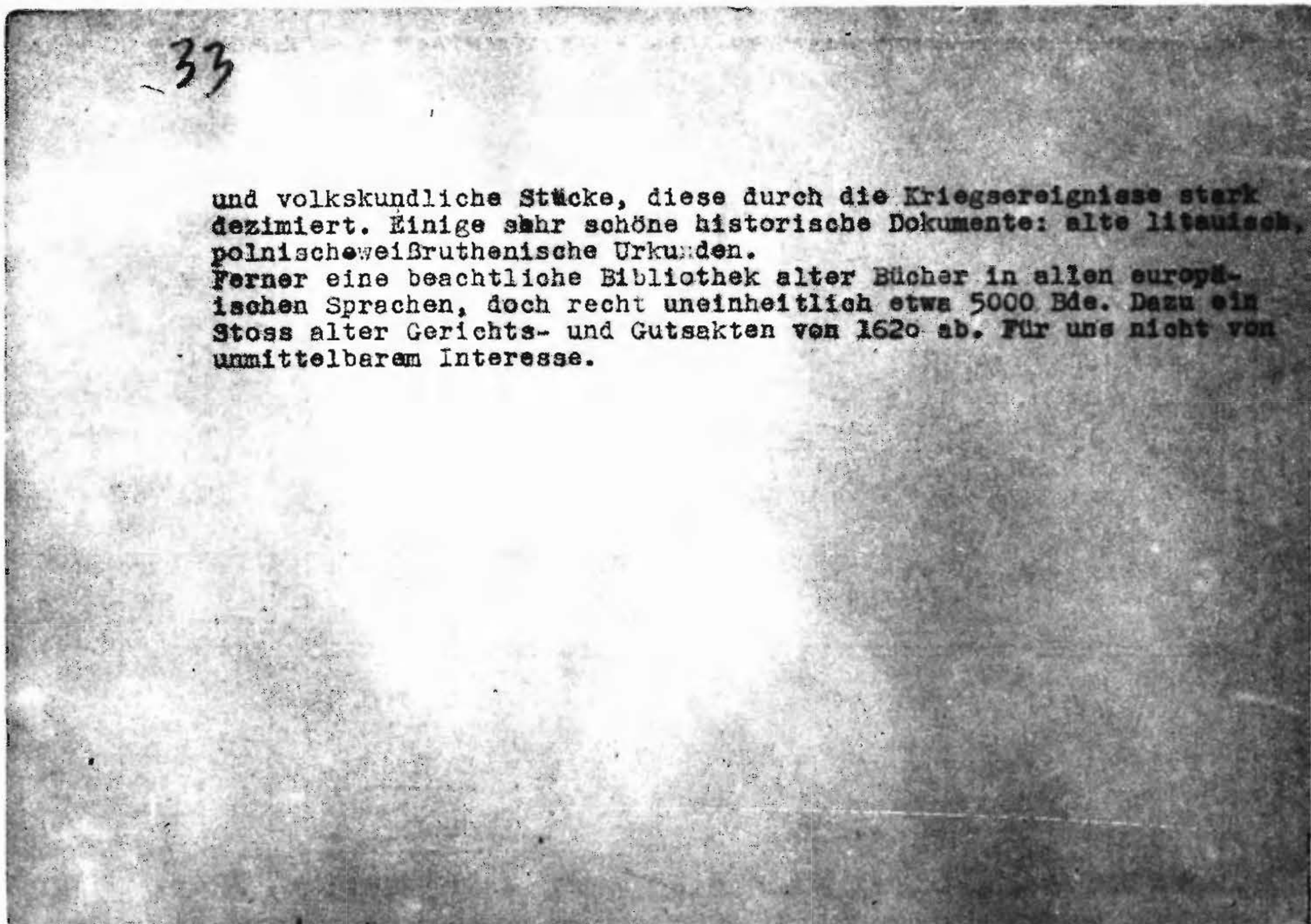



<u>Sign.</u> <b>2</b>	<u>Einsatzort:</u> S l o n i m <span style="float: right;">37</span> <u>Einsatzstelle:</u> Kino bei Gebietskommissariat, Abtlg. Politik, Bahnhofstr.	
Einsatzstab RR Hauptarbeitsgruppe Ostland Arbeitsgruppe Weißruthenien	<u>Einsatzleiter:</u> Dr. R i c h e l <span style="float: right;"><u>Datum:</u> 22. 5. 42.</span> <u>Befund:</u> dort sind vier Sowjetfilme ("Kämpferische Jugend", "Wiedergeburt", "Taiga" und ein Schmalfilm abgestellt. Weitere im Gebiet noch vorhandene Sowjet-Spielfilme werden ebenfalls dorthin konzentriert und stehen für uns bereit. Ausserdem wird dort durch den Dolmetscher Herz so- <del>wohl die Materials:</del> wie vom Gebietskommissariat, Abtl. Politik, eine Anzahl jüdischer Kultgegenstände (Rabbiner-Überhänge, Gürtel, Gebetsriemen und dergl.) aus Slonimer Synagogen u.	Sofort für Berlin bestimmt
	<div style="text-align: right;"><u>b.w.</u></div> <u>Verpackt am:</u> <span style="float: right;"><u>Signatur:</u></span> <u>Gelagert bei:</u> <u>Abtransportiert am:</u> <span style="float: right;"><u>nach:</u></span>	Für weitere örtliche Auswertung
C/0673	Arbeitsgruppenleiter	

266

Bethäusern stammend, für uns zur Verfügung gestellt und bereitgelegt.  
 Es wäre sehr zu wünschen, dass alle irgendwie durch Slonim kommenden Kurier od. sonstige Stabsangehörige sich nach Kräften des Abtransportes dieser Dinge annehmen.







Z

16

33

Einsatzort: M o g i l e Generalbezirk: Ostland  
Weißruthenien  
Einsatzstelle: Sags-Archiv der Stadt Mohilew.

(genaue Anschrift)

Erfast von Dienststelle

Einsatzleiter: Dr. S p e e r von 31.7. bis 15. 8. 42.

**Getroffene Maßnahmen:** Das Sags-Archiv der Stadt Mohilew ist erhalten und befindet sich im Gebäude der Stadtverwaltung am Dnjepr-Prospekt. Es enthält Kirchenbücher und Standesamtsakten für die Stadt für etwa 75 Jahre, darunter die vom deutschen Standpunkt wichtigen und interessanten Bücher der ev.-luth. Gemeinde Mohilew. Ferner befinden sich dort zahlreiche Kirchenbücher aus dem ehem. Gouvernement Mohilew, aus dem nicht erhaltenen Sags-Archiv stammend. Welche Bestände Art, Bedeutung, Umfang, Zustand des Materials: dort vernichtet sind, war nicht festzustellen; ebenfalls, ob sich noch in den anderen Städten des Gebiets Sags-Archive befinden. Der Leiter des Archivs war aus Tschernigow zugewandert und kannte sich daher in den Verhältnissen des Gebiets Mohilew wenig aus. Ein Verzeichnis der im Sags-Archiv vorhandenen Bestände war noch nicht hergestellt. Urkunden wurden ausgestellt, worüber nach sowjetischem Brauch beim Eintrag eine Bemerkung gemacht wurde.

(Unterschrift)

Akten-  
unterlagen  
siehe:

32

Z

16

108

Einsatzort: S m o l e n s Generalbezirk: Ostland  
Weißruthenien  
Einsatzstelle: Staatsarchiv

(genaue Anschrift)

Erfast von Dienststelle

Einsatzleiter: Dr. S p e e r von 31.7. bis 15. 8. 42.

**Getroffene Maßnahmen:** Das Hauptgebäude des Staatsarchivs ist die ehem. Eparchialverwaltung neben der Kathedrale. Inselbst befinden sich ebenfalls umfangreiche Bestände von Kirchenbüchern, wohl meist Zwitschriften des Smolensker Gebiets, die bis 1730 zurückreichen. Es sind auch Repertorien vorhanden, einschließlich Protokolle der Übernahme von Kirchenbüchern durch das Staatsarchiv aus den Pfarrämtern gleich nach der bolschewistischen Revolution. Diese Bücher Art, Bedeutung, Umfang, Zustand des Materials: sind später grossenteils zuständigkeitshalber dem Sags-Archiv übergeben worden. Im Gebiet Smolensk sind, soviel sich übersehen liess, die durch Revolution und Krieg eingetretenen Verluste an Kirchenbüchern unerheblich, so dass für die Bevölkerung dieses Gebiets ungewöhnlich vollständige Unterlagen vorliegen.

(Unterschrift)

Akten-  
unterlagen  
siehe:

57

33



Akten-  
unterlagen  
siehe:

Einsatzort: W i t e b s k Generalbezirk: Ostland  
Weißruthenien

Einsatzstelle: Medizinisches Institut,

Wolodarskogo 29.  
(genaue Anschrift)

Erfaßt von Dienststelle

Einsatzleiter: K r a f t von 6. 8. bis 12. 8. 42.

Getroffene Maßnahmen: Das medizinische Institut ist völlig abgebrannt.

Art, Bedeutung, Umfang, Zustand des Materials:  
(bei Bedarf Fortsetzung Rückseite)

(Unterschrift)

Z

Einsatzort: W i t e b s k Generalbezirk: Ostland  
Weißruthenien

Einsatzstelle: Veterinärinstitut

(z.Zt. in der Feldkommandantur)  
(genaue Anschrift)

Erfaßt von Dienststelle

Einsatzleiter: K r a f t von 6. 8. bis 12. 8. 42.

Getroffene Maßnahmen: Durch den Winter 41/42 wurde ein großer Teil der Präparate vernichtet. Die Restbestände werden vom Kriegsverwaltungsrat beaufsichtigt.

Art, Bedeutung, Umfang, Zustand des Materials:  
(bei Bedarf Fortsetzung Rückseite)

(Unterschrift)



<b>Z</b>	334	14
	Einsatzort: <b>W i t e b s k</b> Generalbezirk: Ostland Weißruthenien Einsatzstelle: <b>Wiss. Veterinär-Forschungsinstitut</b> <b>Jurjewa Gorka</b> <small>(genaue Anschrift)</small>	
Akten- unterlagen siehe:	Erfaßt von Dienststelle	
	Einsatzleiter: <b>r a f t</b> von <b>6.8 bis 12. 8. 42.</b>	
	Getroffene Maßnahmen: Das Institut (hauptsächlich als Laboratorium benutzt) ist völlig ausgeplündert.	
	Art, Bedeutung, Umfang, Zustand des Materials: <small>(bei Bedarf Fortsetzung Rückseite)</small>	
	(Unterschrift)	

36

<b>Z</b>	16	
	Sign. <u>Einsatzort:</u> <b>G o m e l</b> <u>Einsatzstelle:</u> <b>Oblast-Archiv</b> <b>untergebracht in Vorstadt Nowo Bjeliza,</b> <b>Proletariasskaja 14.</b>	
Einsatzstab RR Hauptarbeitsgruppe Ostland Arbeitsgruppe Weißruthenien	<u>Einsatzleiter:</u> <b>Dr. W i n t e r</b> <u>Datum:</u> <b>28. 8. 42.</b> <u>Befund:</u> <b>Oblast-Archiv: Verschleppungen, Verzeichnisse nicht mehr vorhanden.</b> <u>Art des Materials:</u> <b>Oblast-Akten</b>	Sofort für Berlin bestimmt
	<u>Verpackt am:</u> <u>Signatur:</u> <u>Gelagert bei:</u> <u>Abtransportiert am:</u> <u>nach:</u>	Für weitere örtliche Auswertung
	Arbeitsgruppenleiter	

59

37



Z

Einsatzort: Borriswo Generalbezirk: Ostlad  
Weißruthenien  
Einsatzstelle: Sachgebiet: Landeskunde  
(Allgem. Bericht über die Stadt Borrisow.)  
(genaue Anschrift)

61

5

Erfäßt von Dienststelle

Einsatzleiter: Kraft u. Nehmzow. von 15. bis 26. 9. 42.

Getroffene Maßnahmen: Borrisow ist eine Stadt von 38. 000 Einw.  
(ca. 8. 000 mit den Bolschewisten geflüchtet.)

Industrie: Glas- und Tonfabriken, Strechholz- und Papierfabriken,  
1 Sägewerk.

Kulturelle Einrichtungen: 10 mittlere Schulen, Holztechnikum, Strech-  
holzinstitut, Pädagogisches Institut, Krankenschwesternschule, eine  
Art Kadettenschule, 31 Volksbühl., div. Clubbüchereien, eine  
Art, Bedeutung, Umfang, Zustand des Materials: Staats- und eine Stadtbibliothek  
2 öffentliche Kinos u. 8 Clubkinos, ein Zootechnikum und 2 Rayon-  
archive.

Die Bevölkerung steht uns sehr skeptisch gegenüber, zumals die Bol-  
schewiken es durch äußerst geschickte Propaganda verstehen, dieses  
Gefühl zu verstärken. Am 12. 6. 42 wurden 22.000 kg. Wilnaer Poli-  
zei- und Gerichtsakten durch die Ostlandfaser Minsk zur Einstamp-  
fung gegeben. Sie sind bis auf einen kleinen Rest verarbeitet.  
(Unterschrift)

Akten-  
unterlagen  
siehe:

38

Z

Einsatzort: Borrisow Generalbezirk: Ostland  
Weißruthenien  
Einsatzstelle: Krankenschwesternschule, Weiss.-  
Ruthenische Str.  
(genaue Anschrift)

33

4

Erfäßt von Dienststelle

Einsatzleiter: Kraft u. Nehmzow von 15. bis 26. 9. 42.

Getroffene Maßnahmen: In diesem Gebäude befand sich eine Bibliothek.  
(s. ges. Kartei Karte)

Art, Bedeutung, Umfang, Zustand des Materials:  
(bei Bedarf Fortsetzung Rückseite)

Akten-  
unterlagen  
siehe:

(Unterschrift)

60

39



7

Einsatzort: B o r r i s o w Generalbezirk: Ostland  
Weißruthenien

Einsatzstelle: Rayon - Archig

(genaue Anschrift)

11

3

Erfaßt von Dienststelle

Einsatzleiter: Dr. Richel von bis 25. 9. 42.

Getroffene Maßnahmen:

Akten-  
unterlagen  
siehe:

Art, Bedeutung, Umfang, Zustand des Materials:

(bei Bedarf Fortsetzung Rückseite)

Guter aber lückenhafter Zustand.

Rayonbürgermeister Stankiewitsch wurde beauftragt, Bestandsverzeichnisse beider Archive anzulegen. Eine Liste ging Dr. Speer bereits zu.

+(s. auch Stadt- und Kreisarchiv)

(Unterschrift)

40



## Arbeitsgruppe Westweißruthenien

<u>Sign.</u>  <div style="font-size: 2em; font-weight: bold; text-align: center;">L</div>	<u>Einsatzort:</u> Deutschhacchino ( West-Weißbruthenien)  <u>Einsatzstelle:</u> Herrenhaus des Grafen Druzko-Ljubezky <div style="text-align: center;"><del>.....</del></div>	<div style="text-align: right; font-weight: bold;">34</div>
Einsatzstab RR  Hauptarbeitsgruppe  Ostland  Arbeitsgruppe	<u>Einsatzleiter:</u> Lt. Artikel d. Zeitschrift "Are ivnoje Djelo" 1940, Nr. 2, 3. 94  <u>Befund:</u> Im Herrenhaus des Grafen D.-L. wurde 1.) ein Archiv entdeckt. 2.) eine Bibliothek (s. bes. Karteik.)  <u>Art des Materials:</u> Hier befinden sich viele Dokumente, die sich auf das 15., 16. und 17. Jh. beziehen. Der größte Teil ist in en l., franz., poln. u. altruss. Sprache geschrieben.	<div style="writing-mode: vertical-rl; transform: rotate(180deg); font-weight: bold;">Sofort für Berlin bestimmt</div>
West-Weißbruthenien	<u>Verpackt am:</u>  <u>Gelagert bei:</u>  <u>Abtransportiert am:</u>	<div style="writing-mode: vertical-rl; transform: rotate(180deg); font-weight: bold;">Für weitere örtliche Auswertung</div>
<div style="text-align: right;">Arbeitsgruppenleiter</div>		



# Sonderkommando Mitte und andere Kommandos im Generalbezirk Mitte

<u>Sign</u> <b>Z</b>	<div style="text-align: right; margin-bottom: 10px;">102</div> <u>Einsatzort:</u> S m o l e n s k <u>Einsatzstelle:</u> Historisches Archiv, im Nebengebäude der Uspenski-Kathedrale	
Einsatzstab RR  Hauptarbeitsgruppe Mitte Bl. 8  Arbeitsgruppe	<div style="display: flex; justify-content: space-between;"> <u>Einsatzleiter:</u> Fust <div><u>Datum:</u> 28.11.1941</div> </div> <u>Befund:</u> Akten des Gouv. Smolensk, Gerichtsakten, Revisionen, Kirchenbücher vor 1865 s. Bericht d. HA Gr. Mitte Bl. 8 Dazu Bibliothek  <u>Art des Materials:</u> Archive, Akten, Kirchenbücher.	Sofort für Berlin bestimmt
	<div style="display: flex; justify-content: space-between;"> <u>Verpackt am:</u> <u>Signatur:</u> </div> <div style="display: flex; justify-content: space-between; margin-top: 10px;"> <u>Gelagert bei:</u> <u>nach:</u> </div> <div style="display: flex; justify-content: space-between; margin-top: 10px;"> <u>Abtransportiert am:</u> <u>nach:</u> </div> <div style="text-align: right; margin-top: 20px;"> .....  Arbeitsgruppenleiter </div>	Für weitere örtliche Auswertung



11

<u>Sign</u>	<b>N</b>	<u>Einsatzort:</u> K u r s k	<u>Einsatzstelle:</u> Sergius - Kathedrale
Einsatz-tab RR	<u>Einsatzleiter:</u> Pg. R e i c h a r d t	<u>Datum:</u> Nov. 41.	Sofort für Berlin bestimmt
Hauptarbeitsgruppe	<u>Befund:</u> In gutem Zustand		
<b>Mitte</b>	<u>Art des Materials:</u> Riesiger Ikonostas und wertvolle Fresken.		
Arbeitsgruppe	<u>Verpackt am:</u>	<u>Signatur:</u>	Für weitere örtliche Auswertung
	<u>Gelagert bei:</u>		
	<u>Abtransportiert am:</u>	<u>nach:</u>	
Arbeitsgruppenleiter			

43

13

<u>Sign</u>	<b>Z</b>	<u>Einsatzort:</u> K u r s k	<u>Einsatzstelle:</u> Gemäldesammlung ( Sergius-Kathedrale )
Einsatz-tab RR	<u>Einsatzleiter:</u> Pg. R e i c h a r d t	<u>Datum:</u> Nov. 41.	Sofort für Berlin bestimmt
Hauptarbeitsgruppe	<u>Befund:</u> Größten Teils von den Bolschewisten entfernt. ( Siehe Bericht von Pg. Reichardt.)		
<b>Mitte</b>	<u>Art des Materials:</u>		
Arbeitsgruppe	<u>Verpackt am:</u>	<u>Signatur:</u>	Für weitere örtliche Auswertung
	<u>Gelagert bei:</u>		
	<u>Abtransportiert am:</u>	<u>nach:</u>	
Arbeitsgruppenleiter			

64

44



10

504

<u>Sign</u>	<b>Z</b>	<u>Einsatzort:</u> K u r s k	
		<u>Einsatzstelle:</u> Nonnenkloster in der Maxim - Gorki - Str.	
Einsatzstab RR		<u>Einsatzleiter:</u> Pg. R e i c h a r d t	<u>Datum:</u> Nov. 41.
Hauptarbeitsgruppe		<u>Befund:</u> Sta mmt aus dem 18. Jahrhundert	
Mitte		( Siehe Bericht von Pg. Reichardt )	
Arbeitsgruppe		<u>Art des Materials:</u>	
		<u>Verpackt am:</u>	<u>Signatur:</u>
		<u>Gelagert bei:</u>	
		<u>Abtransportiert am:</u>	<u>nach:</u>
		Arbeitsgruppenleiter	

45

9

504

<u>Sign.</u>	<b>Z</b>	<u>Einsatzort:</u> K u r s k	
		<u>Einsatzstelle:</u> Katholische Kirche in der Maratstr.	
Einsatzstab RR		<u>Einsatzleiter:</u> Pg. R e i c h a r d t	<u>Datum:</u> Nov. 41.
Hauptarbeitsgruppe		<u>Befund:</u> Wurde zuletzt als Lager benutzt.	
Mitte			
Arbeitsgruppe		<u>Art des Materials:</u>	
		<u>Verpackt am:</u>	<u>Signatur:</u>
		<u>Gelagert bei:</u>	
		<u>Abtransportiert am:</u>	<u>nach:</u>
		Arbeitsgruppenleiter	

46



<u>Sign.</u> <b>Z</b>	<u>Einsatzort:</u> K u r s k      505	
	<u>Einsatzstelle:</u> 2 Synagogen	
Einsatzstab RR Hauptarbeitsgruppe  Mitte  Arbeitsgruppe	<u>Einsatzleiter:</u> P g . R e i c h a r d t <u>Datum:</u> Nov. 31.  <u>Befund:</u> Zuletzt Turnsaal   <u>Art des Materials:</u>	Sofort für Berlin bestimmt
	<u>Verpackt am:</u> <u>Signatur:</u>  <u>Gelagert bei:</u>  <u>Abtransportiert am:</u> <u>nach:</u>   Arbeitsgruppenleiter	Für weitere örtliche Auswertung

47

<u>Sign.</u> <b>Z</b>	<u>Einsatzort:</u> K u r s k      200	
	<u>Einsatzstelle:</u> Pädagogisches Institut	
Einsatzstab RR Hauptarbeitsgruppe  Mitte  Arbeitsgruppe	<u>Einsatzleiter:</u> P g . R e i c h a r d t <u>Datum:</u> Nov. 41.  <u>Befund:</u> Zum Teil gesprengt. Den im Vestibül aufgestellten großen Lenin-und StalinStatuen flogen die Köpfe ab.  <u>Art des Materials:</u>	Sofort für Berlin bestimmt
	<u>Verpackt am:</u> <u>Signatur:</u>  <u>Gelagert bei:</u>  <u>Abtransportiert am:</u> <u>nach:</u>   Arbeitsgruppenleiter	Für weitere örtliche Auswertung

66

48



<u>Sign.</u> <b>Z</b>	<u>Einsatzort:</u> K u r s k <u>Einsatzstelle:</u> Landesmuseum ( Heimatmuseum )	
Einsatzstab RR  Hauptarbeitsgruppe  Mitte  Arbeitsgruppe	<u>Einsatzleiter:</u> Pg. R e i c h a r d t <u>Datum:</u> Nov. 41.  <u>Befund:</u> Ist in mehreren Stockwerken des früheren Dienstgebäudes des leitenden Geistlichen des Mönchklosters in der Lunat - Scharski - Str. untergebracht. So gut wie vollständig erhalten und in allen Einzelheiten gut zu übersehen.  <u>Art des Materials:</u> Archäologie aus den Ausgrabungen in Goroditsche ( 1937-39 ) (Siehe Bericht von Pr. Reichardt.)	Sofort für Berlin bestimmt
	<u>Verpackt am:</u> <u>Signatur:</u>  <u>Gelagert bei:</u>  <u>Abtransportiert am:</u> <u>nach:</u>  <div style="text-align: right;">Arbeitsgruppenleiter</div>	Für weitere örtliche Auswertung

49

<u>Sign.</u> <b>Z</b>	<u>Einsatzort :</u> K u r s k <u>Einsatzstelle :</u> Landesmuseum ( Heimatmuseum )	
Einsatzstab RR  Hauptarbeitsgruppe  Mitte  Arbeitsgruppe	<u>Einsatzleiter:</u> Pg. R e i c h a r d t <u>Datum:</u> Nov. 41  <u>Befund:</u> Ist in mehreren Stockwerken des früheren Dienstgebäudes des leitenden Geistlichen des Mönchklosters in der Lunat-Scharski-Str. untergebracht. So gut wie vollständig erhalten und in allen Einzelheiten gut zu übersehen.  <u>Art des Materials :</u> Möbel aus dem Besitz Napoleon des I. usw. (Siehe Bericht von Pg. Reichardt.)	Sofort für Berlin bestimmt
	<u>Verpackt am :</u> <u>Signatur :</u>  <u>Gelagert bei :</u>  <u>Abtransportiert am :</u> <u>nach :</u>  <div style="text-align: right;">Arbeitsgruppenleiter</div>	Für weitere örtliche Auswertung

67

50















<u>Sign.</u> <b>Z</b>	<u>Einsatzort:</u> <b>K u r s k</b>		14 380
	<u>Einsatzstelle:</u> <b>Zwei musikalische Technika ( Schulen )</b>		
Einsatzstab RR  Hauptarbeitsgruppe  <b>Mitte</b>  Arbeitsgruppe	<u>Einsatzleiter:</u> <b>Bg. R e i c h a r d t</b> <u>Datum:</u> <b>Nov. 41</b>		Sofort für Berlin bestimmt
<u>Befund:</u> <b>Schule Nr. 1 ist leer, Schule Nr. 2 werden alle Musikinstrumente gesammelt. Beide Schulen in der Moskauer Str.</b>			
	<u>Art des Materials:</u>		Für weitere örtliche Auswertung
	<u>Verpackt am:</u>	<u>Signatur:</u>	
	<u>Gelagert bei:</u>		
	<u>Abtransportiert am:</u>	<u>nach:</u>	
..... Arbeitsgruppenleiter			

57

<b>Z</b>	<u>Einsatzort:</u> <b>S m o l e n s k</b>	<u>Generalbezirk:</u> <b>Mitte</b>	91 333
	<u>Einsatzstelle:</u> <b>Sozialhygienische Gesellschaft</b>		
	..... (genaue Anschrift)		
	<u>Erfaßt von Dienststelle</u> .....		
	.....		
	<u>Einsatzleiter:</u> <b>F u s t</b> von      bis <b>2. 12. 41.</b>		
	<u>Getroffene Maßnahmen:</u>		
	.....		
Akten- unterlagen siehe:	<u>Art, Bedeutung, Umfang, Zustand des Materials:</u> <small>(bei Bedarf Fortsetzung Rückseite)</small> <b>Verbrannt.</b>		
	..... (Unterschrift)		

71

58



<b>Sign.</b>  <b>Z</b>	<b>Einsatzort:</b> S m o l e n s k		104 570
	<b>Einsatzstelle:</b> Kommunistische Universität		
<b>Einsatzstab RR</b>  <b>Hauptarbeitsgruppe</b>  <b>Arbeitsgruppe</b>	<b>Einsatzleiter:</b> F u s t	<b>Datum:</b> 5.12.41.	Sofort für Berlin bestimmt
	<b>Befund:</b> Niedergebrannt.		
	<b>Art des Materials:</b>		Für weitere örtliche Anweisung
	<b>Verpackt am:</b>	<b>Signatur:</b>	
	<b>Gelagert bei:</b>		
	<b>Abtransportiert am:</b>	<b>nach:</b>	
	..... Arbeitsgruppenleiter		

59

<b>Z</b>	<b>Einsatzort:</b> Smolensk	<b>Generalbezirk:</b> 334	334 98
	<b>Einsatzstelle:</b> Tierärztliche Versuchstation der ..... Westl. Gebiete. <small>(genaue Anschrift)</small>		
<b>Akten- unterlagen siehe:</b>	<b>Erfaßt von Dienststelle</b> ..... .....		
	<b>Einsatzleiter:</b> F u s t ..... <b>von</b> ..... <b>bis</b> 6. 12. 41.		
	<b>Getroffene Maßnahmen:</b> Die Station befand sich ca. 1 km ausserhalb der Stadt an der Roslawler Chaussee. Von den wissenschaftlichen Einrichtungen und den Tieren ist nichts mehr vorhanden, da die Sowjets vor ihrem Abrücken alles fortführten bzw. vernichteten.		
	<b>Art, Bedeutung, Umfang, Zustand des Materials:</b> <small>(bei Bedarf Fortsetzung Rückseite)</small>		
	..... <small>(Unterschrift)</small>		

72

60



Z	Einsatzort: S m o l e n s k Generalbezirk: Mitte	326
	Einsatzstelle: Astronomisches Institut (Observatorium)	
	(genaue Anschrift)	
Akten- unterlagen siehe:	Erfasst von Dienststelle	
	Einsatzleiter: F u s t von bis 8. 12. 41.	
	Getroffene Maßnahmen: Ebenso wie die Bibliothek wurden Instrumente usw. verpackt und im Keller in Sicherheit gebracht.	
	Art, Bedeutung, Umfang, Zustand des Materials: (bei Bedarf Fortsetzung Rückseite)	
	(Unterschrift)	

61

Z	Einsatzort: Smolensk Generalbezirk: Mitte	332
	Einsatzstelle: Chem.-Bakteriolog. Bezirks-Laboratorium d. Weißruthen. Mil.-Bezirks	
	(genaue Anschrift)	
Akten- unterlagen siehe:	Erfasst von Dienststelle	
	Einsatzleiter: F u s t von bis 9. 12. 41.	
	Getroffene Maßnahmen:	
	Art, Bedeutung, Umfang, Zustand des Materials: (bei Bedarf Fortsetzung Rückseite)	
	Verbrannt.	
	(Unterschrift)	

73

62



Z	Einsatzort: Smolensk	Generalbezirk: Mitte	331
	Einsatzstelle: Gebietsinstitut f. Haut- u. Geschlechts- krankheiten. <small>(genaue Anschrift)</small>		
Akten- unterlagen siehe:	Erfüllt von Dienststelle		
	Einsatzleiter: P u Gt von bis 10. 12. 41.		
	Getroffene Maßnahmen:		
	Art, Bedeutung, Umfang, Zustand des Materials: <small>(bei Bedarf Fortsetzung beifügen)</small>		
	Verbrannt.		



<u>Sign.</u> <b>Z</b>  Museen	<u>Einsatzort:</u> S m o l e n s k  <u>Einsatzstelle:</u> Sicherung der Museen.		99 410
Einsatzstab RR  Hauptarbeitsgruppe  Arbeitsgruppe	<u>Einsatzleiter:</u> Dr. N e r l i n <u>Datum:</u> 17. 5. 42.  <u>Befund:</u> Die Sicherung der Museen hatte an sich mit bedeutenden geringeren Schwierigkeiten zu kämpfen, weil alle Gegenstände an ihrem ursprünglichen Platz verbleiben konnten und nur im Tennischeff-Museum auf einen anderen Raum zusammengedrängt werden mußten, da der übrige Raum von der <del>Armee des Westfeldmarschalls</del> Wehrmacht beschlagnahmt wird. Die Musealien sind auf Befehl des Kommandierenden Generals nach Weihnachten in ein oder zwei Räumen des Museums eingemauert.		Für Befehl bestimmt
	<u>Verpackt am:</u> <u>Signatur:</u> b.w.  <u>Gelagert bei:</u>  <u>Abtransportiert am:</u> <u>nach:</u>  <div style="text-align: right;">..... Arbeitsgruppenleiter</div>		Für weitere örtliche Auswertung

C/0373

Ausserdem befinden sich Musealien in einem Nebenraum der Kathedrale, wo sie eingeschlossen sind, und in einem Raum der jetzigen Bibliothek, wo sie sogar von einer russischen Mitarbeiterin mit viel Liebe gepflegt werden. Trotzdem hat die Prop. Abt. W. auch die "Sicherstellung" der Museen in Smolensk in sehr eigenartiger Weise betrieben. Die Prop. Abt. W. hat vor Weihnachten in Smolensk einen teilweisen Ausverkauf unter den Gegenständen der Museen veranstaltet. Dieser Verkauf ist gegen den Willen der russischen Stadtverwaltung erfolgt.



Z	Einestort: <b>Smolensk</b> <b>Gemeinde: Mitte</b>		504	82
	Einesteller: <b>Johann Bogdanow-Kirche</b>			
(Name des Objekts)				
Akten- unterlagen siehe:	<b>Erfast von Dienststelle</b>			
	Einesteller: <b>Dr. Harling</b> von <b>ab 17.5.42</b>			
	<p><b>Betroffene Maßnahmen:</b> Sie befindet sich am Südufer des Dnepr zwischen dem Bogdanow-Kai und der deutschen Straße. Sie ist 1180 vom Smolensker Fürsten Roman Rostislawitsch zweietagig erbaut worden. Die erste Etage lag unter der Erde und ist jetzt zugeschüttet. Ausgrabungen würden sich hier wahrscheinlich lohnen. Sie ist wahrscheinlich von griechischen Meistern erbaut. Der berühmte Ikonostas hat aus viel alten Ikonen aus dem 15. Jahrh. und</p> <p><b>Art, Bedeutung, Umfang, Zustand des Materials:</b></p> <p style="text-align: center;">(bei Bedarf Fortsetzung schreiben)</p>			

16. Jahrh. An der Nordseite der Mauer befindet sich aussen erhöht im Stein ein Kreuz in alter typischer Form. In einer der Wände befindet sich ein altes fürstliches Grab. Vielleicht ist es dasjenige des Fürsten-Erbauers Roman Rostislawitsch. Die Umbauten sind erst in späteren Jahrhunderten hinzugefügt worden. Südlich der Kirche befindet sich der deutsche Friedhof.

**Ergänzungen der Stabsführung:**

C/1652







2

Einsatzort: Smolensk

Generalbezirk: Mitte

504

85

Einsatzstelle: Dreifaltigkeits-Kloster

(Troizkij-Monastyr)

(genaue Anschrift)

Erfast von Dienststelle

Einsatzleiter: Dr. Merling von bis 17. 5. 42.

**Getroffene Maßnahmen:** Es liegt an der Hauptstraße neben der Kathedrale. Es ist in der ersten Hälfte des 17. Jahrhunderts aus einem poln. Kloster entstanden. Es war ein Männerkloster. Hier befinden sich noch 3 unerforschte Bischofsgräber, deren Erforschung auch der Mühe wert wäre. Auf dem Hof der Kirche steht das älteste erhaltene Holzhaus der Stadt, das ehemalige Bischofs Haus. In einem Raum dieses Hauses sind heute noch Ornamente mit den Bischofs-Art, Bedeutung, Umfang, Zustand des Materials: symbolen zu sehen. Die Smolensker Museumsverwaltung möchte dieses Haus als Museum erhalten und ausstatten.

Akten-  
unterlagen  
siehe:

(Unterschrift)

67



2

Einstort: Smolensk Generalbezirk: Mitte

504

90

Einstattelle: Kathedrale

1. Die alte Kathedrale

(genaue Anschrift)

Erfast von Dienststelle

Einsatzleiter: Dr. Harling von bis 3.5.42

Getroffene Maßnahmen: Die erste Smolensker Kathedrale ist im Jahre 1101-1103 vom damaligen Fürsten und späteren Kiewer Grossfürsten Wladimir Monomach gebaut worden, und zwar im byzantinischen Stil, wie fast alle alten smolensker Kirchen und hatte nur wenig russische Eigenart an sich.

Sie war der erste steinerne Bau in Smolensk überhaupt. Wie sie wirklich ausgesehen hat, weiss heute kein Mensch. Es sind weder Art, Bedeutung, Umfang, Zustand des Materials:

(bei Bedarf Fortsetzung Rückseite)

b. u.

Akten-  
unterlagen  
siehe:

(Unterschrift)

183

Beschreibungen noch Abbildungen vorhanden.

Diese erste Kathedrale hiess Monomachowski Sobor oder Sobor Bogoroditsy. In ihr befand sich die bemerkenswerteste Ikone von Smolensk, die sogenannte "Smolensker Mutter Gottes" oder "Odrichitria" (Begleiterin). Soll nach der Überlieferung noch von der Hand des Evangelisten Lukas stammen mit noch zwei andern Ikonen, der "Wladimirsch" und der Philermischen Mutter Gottes, die sich alle drei im Besitz der russischen rechtgläubigen Kirche befanden. Sie hat zuerst in Antiochia dann in Jerusalem gestanden, im 5. Jahrh. von Kaiser Theodosius II. nach Konstantinopel gebracht worden, wo sie 5 Jahrhunderte blieb und in den Ruf der Wundertätigkeit gekommen ist. 1046 gab Kaiser Konstantin seiner Tochter, die den Fürsten von Tschernigoff heiratete, dies wundertätige Ikon als "Begleiterin" und "Beschützerin" mit nach Russland. Der Sohn dieser Prinzessin brachte sie später nach Smolensk. Seit dieser Zeit heisst sie "Smolensker Mutter Gottes". Verschiedentlich musste die Ikone in Sicherheit gebracht werden, so 1404 vor den Litauern, 1609 vor den Polen. Von den Bolschewiken ist sie ihres wertvollen Edelsteinschmuckes beraubt worden und später ganz entführt.

Die alte Kathedrale wurde bei der Einnahme der Stadt durch die Polen im Jahre 1609 in die Luft gesprengt. Sie stand auf dem Hü-

Ergänzungen der Stabsführung:

gel, nur etwas südlicher als die heutige Kathedrale steht.



<u>Sign.</u>  <b>2</b>	<u>Einsatzort:</u> S m o l e n s k <u>Einsatzstelle:</u> Kathedrale		89 374
Einsatzstab RR  Hauptarbeitsgruppe  Arbeitsgruppe	<u>Einsatzleiter:</u> Dr. N e r l i n g <u>Datum:</u> 3. 6. 42.  <u>Befund:</u> Der Bau wurde 167. im byzantinischen Stil begonnen, 1740 beendet. Ein neuerlicher Umbau 1760. 1772 wurde sie endgültig fertiggestellt. Erbauer Gottfried Schedel, von Peter I. nach Russland gerufen, der gleiche, der das Menschikoff-Schloss erbaut hat in Oranienbaum. Der Stil der <u>Art des Materials:</u> H. ist Barock. Ist ein viereckiger, fünf-kuppeliger Bau mit einer dreigliedrigen Aspis. Ein Vorbau im Westen ist der Eingang. Vier wuchtige, viereckige Säulen tragen den Kuppelbau. ( Weiteres siehe 1. Kartei ) <u>Verpackt am:</u> <u>Signatur:</u>  <u>Gelagert bei:</u>  <u>Abtransportiert am:</u> <u>nach:</u>  <div style="text-align: right;">..... Arbeitsgruppenleiter</div>		Sofort für Berlin bestimmt   Für weitere örtliche Auswertung

C70573



<u>Sign.</u> <b>Z<sup>A</sup></b>	<u>Einsatzort:</u> S m o l e n s k <u>Einsatzstelle:</u> Himmelfahrts-Klosterkirche.		89 574
Einsatzstab RR  Hauptarbeitsgruppe Ostland  Arbeitsgruppe  Mitte	<u>Einsatzleiter:</u> Dr. Nerling <u>Datum:</u> 3.6.42  <u>Befund:</u> Berindet sich in der Gr. Theaterstrasse. 1633 aus einem nach 1611 gegründeten Kloster umgebaut worden. Es war ein Frauenkloster. Hier wurde die Mutter Peter des Großen erzogen. Auf Anordnung Peters des I. wurde die Holzkirche in eine Steinkirche umgebaut. Er stiftete dem <u>Art des Materials:</u> b.w.	Sofort für Berlin bestimmt	
	<u>Verpackt am:</u> <u>Gelagert bei:</u> <u>Abtransportiert am:</u> <u>Signatur:</u> <u>nach:</u> gez. Dr. Nerling Arbeitsgruppenleiter	Für weitere örtliche Auswertung	

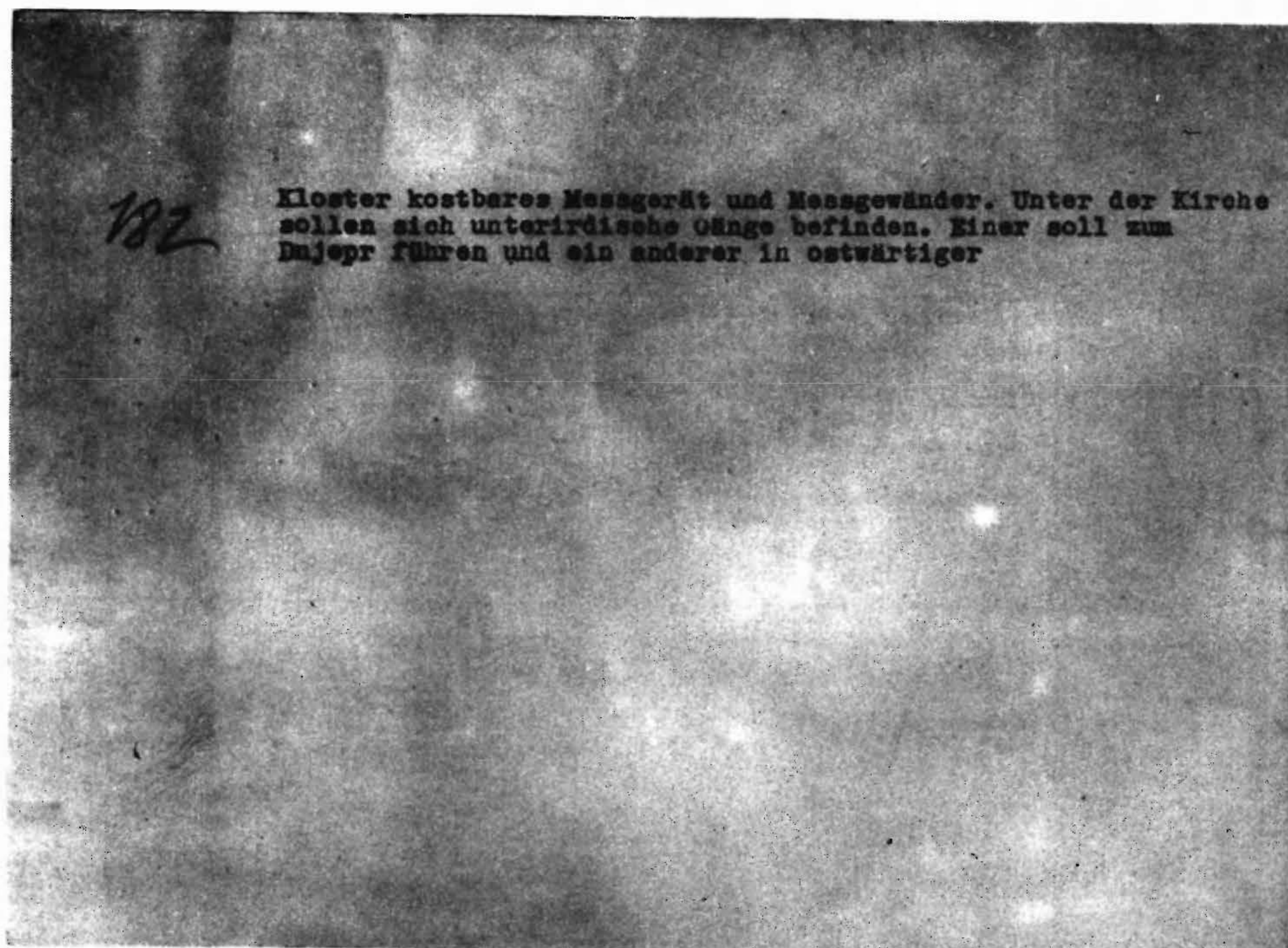



Z	Einsatzort: Smolensk	Generalbezirk: Mitte	504
	Einsatzstelle: Peter-Paul-Kirche		
(genaue Anschrift)			
Erfasst von Dienststelle .....			
Einsatzleiter: Dr. Nerling von ..... bis 3.6.42			
Getroffene Maßnahmen: Befindet sich nördlich des Dnjnepr in der Nähe des Bahnhofes. Im byzantinischen Stil erbaut im Jahre 1146.			
Akten- unterlagen siehe:	Art, Bedeutung, Umfang, Zustand des Materials: (bei Bedarf Fortsetzung Rückseite)		
	(Unterschrift)		

71

Z	Einsatzort: Smolensk	Generalbezirk: Mitte	410
	Einsatzstelle: Janischeff - Museum		
(genaue Anschrift)			
Erfasst von Dienststelle .....			
Einsatzleiter: Dr. Nerling von ..... bis 3. 6. 42.			
Getroffene Maßnahmen: Grosser Bericht von Dr. Nerling s.u. Arbeitsberichte Mitte.			
Akten- unterlagen siehe:	Art, Bedeutung, Umfang, Zustand des Materials: (bei Bedarf Fortsetzung Rückseite)		
	(Unterschrift)		

82

72



Z	Einsatzort: S m o l e n s k Generalbezirk: Mitte	504
	Einsatzstelle: Abrahams Klosterkirche (genaue Anschrift)	
Akten- unterlagen siehe:	Erfasst von Dienststelle .....	
	Einsatzleiter: Dr. Nerling von ..... bis 3. 6. 42.	
	Getroffene Maßnahmen: 1637 ein Holzbau und wird 1658 auch als Holzbau erneuert. Erst 1775 wird ein zwei etagiger Steinbau errichtet. Jetzt befindet sich das sog. Archiv der Oktoberrevolution darin.	
	Art, Bedeutung, Umfang, Zustand des Materials: (bei Bedarf Fortsetzung Rückseite)	
	(Unterschrift)	

73

Z	Einsatzort: S m o l e n s k	100
	Einsatzstelle: Universität	377
Einsatzstab RR	Einsatzleiter: Dr. N e r l i n g	Datum: 8. 6. 42.
Hauptarbeitsgruppe	Befund: 1917 von den Bolschewikern gegründet, Sie hatte zu- nächst nur eine einzige Fakultät und ihr war eine sog. Ar- beiterfakultät angeschlossen. 1920 wurde eine medizinische Fakultät angeschlossen. 1921 wurde das Pädagogische Institut früher Lehrerseminar der Universität als Pädagogische Fa- kultät angeschlossen. Im Juni 1930 wurde die Universität in 2 Institute mit Hochschulcharakter aufge- löst zu denen im Laufe der Zeit noch 3 andere hinzutreten.	
Arbeitsgruppe	Art des Materials:	
	Verpackt am:	Signatur:
	Gelagert bei:	
	Abtransportiert am:	nach:
	Arbeitsgruppenleiter	
	Für weitere örtliche Auswertung	

83

74



Z

337

Einsatzort: S m o l e n s k Generalbezirk: Mitte

Einsatzstelle: Medizinisches Institut

(genaue Anschrift)

Erfasst von Dienststelle

Einsatzleiter: Dr. Nerling von bis 8. 6. 42.

Akten-  
unterlagen  
siehe:

633/ 714

**Getroffene Maßnahmen:** Befand sich im Gebäude der heutigen Stadtverwaltung früher Gebäude der Adels-Versammlung. Kurz vor dem Kriege wurde an der Roslawler Chaussee eine "Medizinstadt" gebaut. Es sollte dort erbaut werden ein Gemeinschaftsheim für 1200 Studenten u. Studentinnen. Institutsgebäude für sämtliche medizinischen Vorlesungen, eine grosse Bibliothek und ein grosses Krankenhaus. Die Bauten sind nur zum Teil fertig geworden und sind jetzt meistens Art, Bedeutung, Umfang, Zustand des Materials: ausgebrannt oder unfertig da. Das Gemeinschaftsheim war fertig und ist ausgebrannt und ein Teil der Bibliothek war fertig und es waren bereits 100.000 Bände dorthin überwühlt worden, die zum Teil verbrannt, zum Teil gestohlen und von unserer Wehrmacht vernichtet worden sind. Nur ein kleiner Teil konnte gerettet werden. Die medizinische Fakultät hatte ungefähr 2.000 Studenten und Studentinnen. Sie bildete in 5 Jahren ~~ungefähr 2.000 Studenten und Studentinnen~~ praktische Ärzte aus, die sich dann nachher an den Krankenhäusern spezialisieren konnten. (Unterschrift) b.w.

Die Ärzte und Professoren waren zum großen Teil Juden und sind fast alle geflohen.

Zu medizinischen Institut gehörten eine Anzahl Krankenhäuser:

Das Rotkreuz-Krankenhaus auf der alten Roslawler Strasse:

Es ist erhalten und ist jetzt Lazarett.

Das Pokrowskij-Krankenhaus mit dem Kinderkrankenhaus auf dem Pokrowskij-Berge am Ufer des Dnjepr. Es ist erhalten und ist jetzt Lazarett.

Die Frauenklinik am Lopadinskij-Garten. Ausgebrannt.

Klinik für Haut und Geschlechtskrankheiten beim Abrahamskloster. Sie ist erhalten.

Klinik für Augen-Hals- und Nasenkrankheiten in der Stadtmauerstr. beim Abrahamskloster. Sie ist erhalten und jetzt Lazarett.

Augenklinik in der Nähe der katholischen Kirche. Sie ist erhalten ~~und war~~ aber nur ein kleines Holzgebäude.

Die Büchereien sämtlicher Krankenhäuser sind nur zu einem kleinen Teil gerettet worden. Zum anderen Teil sind sie durch die Unachtsamkeit unserer eigenen Truppen vernichtet worden.

Ergänzungen der Stabführung:

C/1072



Z	Einsatzort: Smolensk	Generalbezirk: Mitte	330
	Einsatzstelle: Zahnärztliches Institut		
	(genaue Anschrift)		
Akten- unterlagen siehe:	Erfaßt von Dienststelle		
	Einsatzleiter: Dr. Herling. von bis 8. 6. 42.		
	Getroffene Maßnahmen:		
Art, Bedeutung, Umfang, Zustand des Materials: Wurde 1936 gegründet und be- fand sich in der Universitätsstr. Es ist völlig ausgebrannt. (bei Bedarf Fortsetzung Rückseite)			
(Unterschrift)			

76

Z	Einsatzort: Smolensk	Generalbezirk: Mitte	300
	Einsatzstelle: Volksschulen		
	(genaue Anschrift)		
Akten- unterlagen siehe:	Erfaßt von Dienststelle		
	Einsatzleiter: Dr. Müller von bis 15. 9. 42.		
	Getroffene Maßnahmen: Seit Anfang September wieder in Betrieb. 19 Lehrbücher nach Tilgung anstößiger Stellen genehmigt.		
Art, Bedeutung, Umfang, Zustand des Materials: (bei Bedarf Fortsetzung Rückseite)			
(Unterschrift)			

85

77



# Arbeitsgruppe Estland

<u>Sign.</u>	<u>Einsatzort:</u> Kloster Pötschen		71a
Z	<u>Einsatzstelle:</u> 20. Stube des Klosters		614
Einsatzstab RR	<u>Einsatzleiter:</u> H. C. Engel	<u>Datum:</u>	Sofort für Berlin bestimmt
Hauptarbeitsgruppe	<u>Befund:</u> Kom. Leiter: Magister Salomon Vaga, Dorpat, Tal 36.		
Ostland			
Arbeitsgruppe	<u>Art des Materials:</u> Reichhaltige und kostbare Sammlung russischer kirchlicher Kunst.		Für weitere örtliche Auswertung
Estland			
<u>Verpackt am:</u>		<u>Signatur:</u>	
<u>Gelagert bei:</u>			
<u>Abtransportiert am:</u>		<u>nach:</u>	
		Arbeitsgruppenleiter	

C/0073



<u>Sign.</u> <b>Z</b>	<u>Einsatzort:</u> Kloster Petschur		716 524
	<u>Einsatzstelle:</u>		
<u>Einsatzstab RR</u>  <u>Hauptarbeitsgruppe</u> Ostland  <u>Arbeitsgruppe</u> Ostland	<u>Einsatzleiter:</u> Schilde	<u>Datum:</u> 13.11.41.	Sofort für Berlin bestimmt
	<u>Befund:</u> Eine große Anzahl Aufnahmen durch Reichsführer SS gemacht, die sich im Archiv in Marburg/Lahn befinden.		
	<u>Art des Materials:</u>		Für weitere örtliche Auswertung
	<u>Verpackt am:</u>	<u>Signatur:</u>	
	<u>Gelagert bei:</u>		
	<u>Abtransportiert am:</u>	<u>nach:</u>	
	Arbeitsgruppenleiter		

C/0573

79

<u>Sign.</u> <b>Z</b>	<u>Einsatzort:</u> Pleskau		509 77
	<u>Einsatzstelle:</u> Troitski-Kathedrale		
<u>Einsatzstab RR</u>  <u>Hauptarbeitsgruppe</u> Ostland  <u>Arbeitsgruppe</u> Estland	<u>Einsatzleiter:</u> Griedorf	<u>Datum:</u> 1.10.41.	Sofort für Berlin bestimmt
	<u>Befund:</u> Sarg und Bildnis des wundertätigen Großfürsten Wsewolod Gawriil. Sein Schwert von den Polsechisten verschleppt. Altarwand mit zahlreichen vergoldeten Ikonen erhalten.		
	<u>Art des Materials:</u>		Für weitere örtliche Auswertung
	<u>Verpackt am:</u>	<u>Signatur:</u>	
	<u>Gelagert bei:</u>		
	<u>Abtransportiert am:</u>	<u>nach:</u>	
	Arbeitsgruppenleiter		

C/0573

87

80



<u>Sign.</u>  <b>Z</b>	<u>Einsatzort:</u> Pleskau		570 25
	<u>Einsatzstelle:</u> Gräber der Pleskauer Großfürsten		
Einsatzstab RR  Hauptarbeitsgruppe Ostland  Arbeitsgruppe Ostland	<u>Einsatzleiter:</u> Griedorf	<u>Datum:</u> 21.10.41.	Sofort für Berlin bestimmt
	<u>Befund:</u> Von Soldaten erbrochen und geplündert (unterirdische Gewölbe der Kathedrale)		
	<u>Art des Materials:</u>		
	<u>Verpackt am:</u>	<u>Signatur:</u>	Für weitere örtliche Auswertung
	<u>Gelagert bei:</u>		
	<u>Abtransportiert am:</u>	<u>nach:</u>	
	..... Arbeitsgruppenleiter		

81

<u>Sign.</u>  <b>Z</b>	<u>Einsatzort:</u> Pleskau		574 28
	<u>Einsatzstelle:</u> Miroshskii-Kloster. über dem Welikajafluß		
Einsatzstab RR  Hauptarbeitsgruppe Ostland  Arbeitsgruppe Ostland	<u>Einsatzleiter:</u> Griedorf	<u>Datum:</u> 21.10.41.	Sofort für Berlin bestimmt
	<u>Befund:</u> Ältestes Gebäude Pleskaus, aus dem 12. Jahrh. 1165 zum ersten Mal erwähnt.		
	<u>Art des Materials:</u>		
	<u>Verpackt am:</u>	<u>Signatur:</u>	Für weitere örtliche Auswertung
	<u>Gelagert bei:</u>		
	<u>Abtransportiert am:</u>	<u>nach:</u>	
	..... Arbeitsgruppenleiter		

88

82



<u>Sign.</u> <b>Z</b>	<u>Einsatzort:</u> Pleskau <u>Einsatzstelle:</u> Pogankin-Museum <div style="text-align: right;">80 402</div>	
<b>Einsatzstab RR</b>  <b>Hauptarbeitsgruppe</b> Ostland  <b>Arbeitsgruppe</b> Estland	<u>Einsatzleiter:</u> Griesdorf <u>Datum:</u> 21.10.41.  <u>Befund:</u> Im Gebäude des Alten Hanse-Kontors. Enthält die Reste sämtlicher Museen-Sammlungen.  <u>Art des Materials:</u>	Sofort für Berlin bestimmt
	<u>Verpackt am:</u> <u>Signatur:</u>  <u>Gelagert bei:</u>  <u>Abtransportiert am:</u> <u>nach:</u>  <div style="text-align: right;">Arbeitsgruppenleiter</div>	

83

<u>Sign.</u> <b>Z</b>	<u>Einsatzort:</u> Pleskau <u>Einsatzstelle:</u> Kunst- und Kultursammlung <div style="text-align: right;">81 410</div>	
<b>Einsatzstab RR</b>  <b>Hauptarbeitsgruppe</b> Ostland  <b>Arbeitsgruppe</b> Estland	<u>Einsatzleiter:</u> Griesdorf <u>Datum:</u> 21.10.41.  <u>Befund:</u> 6-8 Kisten von der Bolschewisten verschleppt. Der verbliebene Teil u.ä. von Soldaten zerstört und geplündert.  <u>Art des Materials:</u>	Sofort für Berlin bestimmt
	<u>Verpackt am:</u> <u>Signatur:</u>  <u>Gelagert bei:</u>  <u>Abtransportiert am:</u> <u>nach:</u>  <div style="text-align: right;">Arbeitsgruppenleiter</div>	

89

84



<u>Sign.</u> <b>Z</b>	<u>Einsatzort:</u> Pleskau	43 73
	<u>Einsatzstelle:</u> Gottlosenaustellung in Pleskauer Kathedrale	
Einsatzstab RR Hauptarbeitsgruppe Ostland Arbeitsgruppe Ostland	<u>Einsatzleiter:</u> Griefsdorf <u>Datum:</u> 21.10.41. <u>Befund:</u> Das meiste vernichtet oder verschleppt. Rest in Nebenräumen der Kathedrale. Ein Teil vom SD in Verwahrung genommen, an Feldkommandanten ausgeliefert. <u>Art des Materials:</u>	Sofort für Berlin bestimmt
	<u>Verpackt am:</u> <u>Gelagert bei:</u> <u>Abtransportiert am:</u>	<u>Signatur:</u> <u>nach:</u> Arbeitsgruppenleiter

85

<u>Sign.</u> <b>Z</b>	<u>Einsatzort:</u> Pleskau	74 500
	<u>Einsatzstelle:</u> Jachontow-Haus 1010 Plotsch. 51	
Einsatzstab RR Hauptarbeitsgruppe Ostland Arbeitsgruppe	<u>Einsatzleiter:</u> Griefsdorf <u>Datum:</u> 21.10.41. <u>Befund:</u> 1010 Plotsch. berührte Fenster, an maurische Architektur erinnernd, durch Einsatzstab vor Zerstörung gerettet. <u>Art des Materials:</u>	Sofort für Berlin bestimmt
	<u>Verpackt am:</u> <u>Gelagert bei:</u> <u>Abtransportiert am:</u>	<u>Signatur:</u> <u>nach:</u> Arbeitsgruppenleiter

90

86



<u>Sign.</u> <b>Z</b>	<u>Einsatzort:</u> Pleskau	32 414
	<u>Einsatzstelle:</u> Fährkirche in Selikaja-Fluß	
Einsatzstab RR  Hauptarbeitsgruppe Ostland  Arbeitsgruppe Westland	<u>Einsatzleiter:</u> Griefdorf  <u>Befund:</u> Enthält: ca. 1000 Tropfen der Pleskauer Kirchen- und Kapellen.  <u>Art des Materials:</u>	Sofort für Berlin bestimmt
	<u>Verpackt am:</u>  <u>Gelagert bei:</u>  <u>Abtransportiert am:</u>	<u>Signatur:</u>  <u>nach:</u>  Arbeitsgruppenleiter

C/0573

87

<u>Sign.</u> <b>Z</b>	<u>Einsatzort:</u> Pleskau	36 504
	<u>Einsatzstelle:</u> Kirchenbauten	
Einsatzstab RR  Hauptarbeitsgruppe Ostland  Arbeitsgruppe Westland	<u>Einsatzleiter:</u> Dr. Kuntze  <u>Befund:</u> Z.T. erhalten und wenig beschädigt. In ihnen spiegelt sich die Architektur Rußlands vom 12. - 19. Jahrh.  <u>Art des Materials:</u>	Sofort für Berlin bestimmt
	<u>Verpackt am:</u>  <u>Gelagert bei:</u>  <u>Abtransportiert am:</u>	<u>Signatur:</u>  <u>nach:</u>  Arbeitsgruppenleiter

C/0573

91

88



710

<b>7</b>	<b>Einsatzort:</b> Kloster Petseri Generalbezirk: Ostland	504
	<b>Einsatzstelle:</b> _____ _____ (genaue Anschrift)	_____
	<b>Erfasst von Dienststelle</b> _____ _____	
Ostland	<b>Einsatzleiter:</b> Pg. Schilde von bis 13.10.41	
<b>Aktenunterlagen siehe:</b>	<b>Getroffene Massnahmen:</b> Auf Kosten des Reichsführers SS sind vor nicht allzu langer Zeit von diesem Kloster eine grosse Anzahl Aufnahmen gemacht worden. Die Aufnahmen befinden sich in einem Archiv in Marburg/Lahn und sind dort jedermann zugänglich	
	<b>Art, Bedeutung, Umfang, Zustand des Materials:</b> (bei Bedarf Forts. Rückseite)	
	_____ (Unterschrift)	

89

<b>Sign.</b> <b>Z</b>	<b>Einsatzort:</b> Fieskau <b>Einsatzstelle:</b> Ikonen	82 414
<b>Einsatzstab RR</b> <b>Hauptarbeitsgruppe</b> Ostland <b>Arbeitsgruppe</b> Ostland	<b>Einsatzleiter:</b> Dr. Kuntze <b>Befund:</b> Etwa 700 Ikonen sind aus den Kirchen entfernt. 500 befinden sich z.T. in der Goldkapelle, einige sind im Museum, einige wieder den Kirchen zugeführt. Ein Teil von Soldaten entnommen. <b>Art des Materials:</b>	23.11.41. Ort der Ikonen für die Goldkapelle Museum Kirchen zugeführt Ein Teil von Soldaten entnommen
	<b>Verpackt am:</b> <b>Gelagert bei:</b> <b>Abtransportiert am:</b>	<b>Signatur:</b> <b>nach:</b> Arbeitsgruppenleiter

CI 5373

92

90







<u>Sign.</u> <b>Z</b>	<u>Einsatzort:</u> Novo Pyahitaa <u>Einsatzstelle:</u> Russisch-orthodoxe Kirche.		712 674
Einsatzstab RR Hauptarbeitsgruppe Ostland Arbeitsgruppe Estland	<u>Einsatzleiter:</u> <u>Datum:</u> 4.12.41. <u>Befund:</u> Die Kirche ist unter der Bolschewistenherr- schaft gänzlich verwüstet und zu einem Schup- pen umgestaltet worden. Das Dach und die Mau- er haben Schäden erlitten. <u>Art des Materials:</u>	Sofort für Berlin bestimmt	
	<u>Verpackt am:</u> <u>Gelagert bei:</u> <u>Abtransportiert am:</u> <u>Signatur:</u> <u>nach:</u> Arbeitsgruppenleiter		Für weitere örtliche Auswertung

93

<u>Sign.</u> Kunst <b>Z</b> 1/1/31 a	<u>Einsatzort:</u> J a m b u r g <u>Einsatzstelle:</u> Kathedrale.		114 674
Einsatzstab RR Hauptarbeitsgruppe Ostland Arbeitsgruppe Estland	<u>Einsatzleiter:</u> <u>Datum:</u> 4.12.1941 <u>Befund:</u> Die angeblich von Rastrelli erbaute bedeutsame Kathedrale ist unter den Bolschewisten verwanlost. Durch Beschuss sind dann nicht nur ihre Mauern und Tür- men beschädigt worden, sondern vor allem die Mittelkuppel eingestürzt. <u>Art des Materials:</u>	Sofort für Berlin bestimmt	
	<u>Verpackt am:</u> <u>Gelagert bei:</u> <u>Abtransportiert am:</u> <u>Signatur:</u> <u>nach:</u> gez. Lommatzsch Arbeitsgruppenleiter		Für weitere örtliche Auswertung

94

94



115

<u>Sign.</u> <div style="text-align: center; font-size: 2em; font-weight: bold;">Z</div> Kunst <del>1/1/32 a</del>	<u>Einsatzort:</u> Jamburg <del>Stax</del> <u>Einsatzstelle:</u> Stadt	
Einsatzstab RR  Hauptarbeitsgruppe  Ostland  Arbeitsgruppe  Estland Pet rsburg	<u>Einsatzleiter:</u> Schilde <span style="float: right;"><u>Datum:</u> Jan. 1942</span>  <u>Befund:</u> Stadt hat sehr gelitten. Die meisten Häuser sind be- schädigt oder verbrannt. Die von Rastrelli bedeute- nde Kathedrale ist unter der Bolschewistenherrschaft ver- wahrlost. Durch Beschuss sind dann Türme und Mauern beschädigt worden, Mittelkuppel ist eingestürzt. Das in- teressante unter Katharina erbaute Regierungsgebäude sch- beschädigt, der rechte Flügel ausgebrannt. <u>Art des Materials:</u>	Sofort für Berlin bestimmt
	<u>Verpackt am:</u> <span style="float: right;"><u>Signatur:</u></span>  <u>Gelagert bei:</u>  <u>Abtransportiert am:</u> <span style="float: right;"><u>nach:</u></span>  <div style="text-align: right; margin-top: 20px;"> .....  Arbeitsgruppenleiter </div>	Für weitere örtliche Auswertung

C/0573

95

116

<u>Sign.</u> <div style="text-align: center; font-size: 2em; font-weight: bold;">Z</div> Archive <del>1/1/32 a</del>	<u>Einsatzort:</u> Jamburg <u>Einsatzstelle:</u> Archive	
Einsatzstab RR  Hauptarbeitsgruppe  Ostland  Arbeitsgruppe  Estland	<u>Einsatzleiter:</u> Schilde <span style="float: right;"><u>Datum:</u> Jan. 1942</span>  <u>Befund:</u> Es steht zu befürchten, dass alle Akten und Kir- chenbücher verbrannt sind.  <u>Art des Materials:</u>	Sofort für Berlin bestimmt
	<u>Verpackt am:</u> <span style="float: right;"><u>Signatur:</u></span>  <u>Gelagert bei:</u>  <u>Abtransportiert am:</u> <span style="float: right;"><u>nach:</u></span>  <div style="text-align: right; margin-top: 20px;"> .....  Arbeitsgruppenleiter </div>	Für weitere örtliche Auswertung

C/0573

96



<u>Sigs.</u>  <b>Z</b>	<u>Einsatzort:</u> Pleskau <span style="float: right;">47483</span> <u>Einsatzstelle:</u> Ikonensammlung i.d. sog. Goldenen Kapelle		
<b>Einsatzstab RR</b>  <b>Hauptarbeitsgruppe</b> Ostland  <b>Arbeitsgruppe</b> Ostland	<u>Einsatzleiter:</u> Dr. Esser <span style="float: right;"><u>Datum:</u> 25.2.-3.3.42.</span>  <u>Befund:</u> 394 Ikonen offensichtlich restauriert. Inventarisierung erwünscht.  <u>Art des Materials:</u>		Sofort für Berlin bestimmt
	<u>Verpackt am:</u> <span style="float: right;"><u>Signatur:</u></span> <u>Gelagert bei:</u> <u>Abtransportiert am:</u> <span style="float: right;"><u>nach:</u></span>  <div style="text-align: right;">..... Arbeitsgruppenleiter</div>		

C/0013



Z	Einsatzort: Pleskau	Generalbezirk: Ostland	402
	Einsatzstelle: Museumsdepot in der Gogolstrasse		
	(Ordnung Anschrift)		
Ostland	Erleutet von Dienststelle		
	Einsatzleiter: Dr. Esser von 25.2. bis 3.3.42		
Aktenunterlagen siehe:	<p><del>Gegenstandsbefund</del> Anzeichen einer Plünderung und mutwilligen Zerstörung waren festzustellen. Historisch oder kulturgeschichtlich mehr oder minder wertvolle Gegenstände, Porträts, Stiche, Volkstrachten, Bestände archäologischer und naturwissenschaftlicher Sammlungen, besonders eine grössere Anzahl von Petschaften, lagen in wirrem Durcheinander in offenen Schränken, auf den Fensterbrettern und auf dem Boden. Von Art, Bedeutung, Umfang, Zustand des Materials:</p> <p>(bei Bedarf Foto. Hochziehen)</p> <p>b.w.</p>		
	(Unterschrift)		

früheren Besuchen durch Einsatzstabmitgliedern bekannte Sammlungen von Miniaturen und Porzellan waren nicht mehr vorhanden. Der Raum war gut verschlossen, die Schlüssel in Händen von Sonderführer de Bary auf der Feldkommandantur. Ausser sofort vorzunehmenden Ordnungsarbeiten wurden die gleichen Massnahmen wie beim Pogankin-Museum für notwendig erachtet.

Ergänzungen der Stabführung:



# Arbeitsgruppe Ingermanland

<u>Sign.</u>  <b>Z</b>	<u>Einsatzort :</u> Nowgorod <u>Einsatzstelle :</u> Propagandamuseum		430 65
Einsatzstab RR  Hauptarbeitsgruppe  Ostland  Arbeitsgruppe  Ingermanland	<u>Einsatzleiter :</u> Dr. Strenger <u>Datum :</u> 8.9.41.  <u>Befund :</u> Keine wertvollen Kunstgegenstände. Museums-Inhalt weitgehend von deutschen Soldaten zerstört.  <u>Art des Materials :</u>	Sofort für Berlin bestimmt	
	<u>Verpackt am :</u> <u>Gelagert bei :</u> <u>Abtransportiert am :</u>		
	<u>Signatur :</u>  <u>nach :</u>  Arbeitsgruppenleiter		







<u>Sign.</u> <b>Z</b>	<u>Einsatzort:</u> Zarskoje Selo		36 412
	<u>Einsatzstelle:</u> Großes Katharinenschloß Bernsteinkabinett		
Einsatzstab RR  Hauptarbeitsgruppe  Ostland  Arbeitsgruppe  Ingermanland	<u>Einsatzleiter:</u> Dr. Wunder	<u>Datum:</u> 3.12.41.	Sofort für Berlin bestimmt  Für weitere örtliche Auswertung
<u>Befund:</u> Bernsteinkabinett des Berliner Schlosses, von Peter d. Großen nach Rußland verbracht. Es wurde abmontiert, die Bernsteinstücke sind gegenwärtig in den Kunstsammlungen des Königsmerger Schlosses. Durch Bombardement ausgebrannt.  <u>Art des Materials:</u>			
<u>Verpackt am:</u>		<u>Signatur:</u>	Für weitere örtliche Auswertung
<u>Gelagert bei:</u>			
<u>Abtransportiert am:</u>		<u>nach:</u>	
Arbeitsgruppenleiter			

102

<u>Sign.</u> <b>Z</b>	<u>Einsatzort:</u> Zarskoje Selo		34 501
	<u>Einsatzstelle:</u> Alexanderschloß		
Einsatzstab RR  Hauptarbeitsgruppe  Ostland  Arbeitsgruppe  Ingermanland	<u>Einsatzleiter:</u> Dr. Wunder	<u>Datum:</u> 3.12.41.	Sofort für Berlin bestimmt  Für weitere örtliche Auswertung
<u>Befund:</u> Kaum lohnend.  <u>Art des Materials:</u> Unterhaltungselektur billigster Art in verschiedenen Sprachen. Führer durch Stadt u. Schlösser von Z.S.			
<u>Verpackt am:</u>		<u>Signatur:</u>	Für weitere örtliche Auswertung
<u>Gelagert bei:</u>			
<u>Abtransportiert am:</u>		<u>nach:</u>	
Arbeitsgruppenleiter			

100

103



<u>Sign.</u> <b>Z</b>	<u>Einsatzort :</u> Peterhof <u>Einsatzstelle :</u> Zarenschloß	29 577
Einsatzstab RR Hauptarbeitsgruppe Ostland Arbeitsgruppe Ingermanland	<u>Einsatzleiter :</u> Dr. Wunder <u>Datum :</u> 3.12.41. <u>Befund :</u> Völlig ausgebrannt, Kunstwerke u. Porzellan in Garten vergraben. <u>Art des Materials :</u>	Sofort für Berlin bestimmt
	<u>Verpackt am :</u> <u>Gelagert bei :</u> <u>Abtransportiert am :</u>	<u>Signatur :</u> <u>nach :</u> Arbeitsgruppenleiter

104

<u>Sign.</u> <b>Z</b>	<u>Einsatzort :</u> Peterhof <u>Einsatzstelle :</u> Samsonbrunnen, Zarenschloß	27 57
Einsatzstab RR Hauptarbeitsgruppe Ostland Arbeitsgruppe Ingermanland	<u>Einsatzleiter :</u> Dr. Wunder <u>Datum :</u> 3.12.41. <u>Befund :</u> Brunnen vor dem Schloß verschalt und gut geschützt. <u>Art des Materials :</u>	Sofort für Berlin bestimmt
	<u>Verpackt am :</u> <u>Gelagert bei :</u> <u>Abtransportiert am :</u>	<u>Signatur :</u> <u>nach :</u> Arbeitsgruppenleiter

101

105



58  
570

<u>Sign.</u>	<u>Einsatzort :</u> Nowgorod	
	<u>Einsatzstelle :</u> Kreml	
Einsatzstab RR	<u>Einsatzleiter :</u> von Krusenstjern	<u>Datum :</u> 4.12.41.
Hauptarbeitsgruppe	<u>Befund :</u> Außer einem Palastgebäude vom Feuer verschontgeblieben, jedoch hat die gewaltige Mauer sowie die Kirche und die Kapelle unter Beschuß gelitten. In mittelalterlichem Gebäude früher 2 Museen. Alle Gegenstände außer 1 Kirchenglocke und mehreren Steinplatten von Bolschewisten abtransportiert.	
Ostland	<u>Art des Materials :</u>	
Arbeitsgruppe		
Ingermanland	<u>Verpackt am :</u>	<u>Signatur :</u>
	<u>Gelagert bei :</u>	
	<u>Abtransportiert am :</u>	<u>nach :</u>
	Arbeitsgruppenleiter	

Sofort für Berlin bestimmt  
Für weitere örtliche Auswertung

106

66  
57

<u>Sign.</u>	<u>Einsatzort :</u> Nowgorod	
Z	<u>Einsatzstelle :</u> Denkmal auf dem Kremlplatz	
Einsatzstab RR	<u>Einsatzleiter :</u> von Krusenstjern	<u>Datum :</u> 4.12.41.
Hauptarbeitsgruppe	<u>Befund :</u> Tausendjahrdenkmal des russischen Reiches, unbeschädigt.	
Ostland	<u>Art des Materials :</u>	
Arbeitsgruppe		
Ingermanland	<u>Verpackt am :</u>	<u>Signatur :</u>
	<u>Gelagert bei :</u>	
	<u>Abtransportiert am :</u>	<u>nach :</u>
	Arbeitsgruppenleiter	

Sofort für Berlin bestimmt  
Für weitere örtliche Auswertung

102

107







Z	Einsatzort: Nowgorod      Generalbezirk: Ostland		59 410
	Einsatzstelle: Bildergalerie		
	(genaue Anschrift)		
	Erfasst von Dienststelle		
Aktenunterlagen siehe:	Einsatzleiter: KVRat Dr. Siebert-Meyer      von      bis 8.9.41		
	Getroffene Massnahmen:		
	Art, Bedeutung, Umfang, Zustand des Materials: <small>(bei Bedarf Forts. Rückseite)</small> Das Gebäude der Bildergalerie ist unversehrt. Viele Bilder sind jedoch von den Russen mitgenommen worden.		
(Unterschrift)			

110

Sign	Z	Einsatzort: Peterhof		31 577
		Einsatzstelle: Schloß		
Einsatzstab RR		Einsatzleiter: Schilde	Datum: Jan. 42.	Sofort für Berlin bestimmt
Hauptarbeitsgruppe		Befund: Hauptschloß mit Innenausstattung ausgebrannt, Nebengebäude besser erhalten, Innenausstattungen vernichtet. Angeblich im Park vergraben 1 Kiste mit Kunstwerken und eine Sammlung Porzellan. Neptunbrunnen ungeschützt.		
Ostland Arbeitsgruppe Ingermanland		Art des Materials:		
		Verpackt am:	Signatur:	Für weitere örtliche Auswertung
		Gelagert bei:		
		Abtransportiert am:	nach:	
Arbeitsgruppenleiter				

104

111



Z	Einsatzort: <b>Peterhof</b>	Generalbezirk: <b>Ostland</b>	501	30
	Einsatzstelle: <b>Schloss</b>			
	(genaue Anschrift)			
Ingerman- land	Erfasst von Dienststelle			
	Einsatzleiter: <b>Schilde</b> von <b>1. Jan. 42</b>			
Akten- unterlagen siehe:	<b>Getroffene Maßnahmen:</b> Hauptschloß mit seiner Innenausstattung durch Beschuss völlig ausgebrannt. Baulich besser erhalten sind die Nebengebäude und Kavalierebauten, deren Innenausstattung aber auch vernichtet ist. Angeblich liegt eine Kiste mit Kunstwerken noch im Park vergraben, und zwar zwischen der Fontaine und der Schlosskapelle. In einer Grotte unter der Gartenterrasse liegt Art, Bedeutung, Umfang, Zustand des Materials: eine Sammlung von Porzellan. Von der Division wurde Uffs. Im Keller, Universitätsdozent, als Kunstschutzbeauftragter eingesetzt. Neptunbrunnen ungeschützt.			
	(Unterschrift)			

112

Z	Einsatzort: <b>Peterhof</b>	Generalbezirk: <b>Ostland</b>	501	35
	Einsatzstelle: <b>Schloss Montplaisier</b>			
	(genaue Anschrift)			
Ingerman- land	Erfasst von Dienststelle			
	Einsatzleiter: <b>Schilde</b> von <b>1. Jan. 42</b>			
Aktenunter- lagen siehe:	<b>Getroffene Maßnahmen:</b> Bis auf einen Einschuss ist der Bau und seine wertvolle Innendekoration unbeschädigt. Einrichtung völlig verwüstet und zerstört. Die Alexander-Newski-Kirche 1832 von Schinkel erbaut und zu den bedeutendsten architektonischen Schöpfungen deutscher Künstler auf russischem Boden zählend, ist bis auf einige Fenster völlig unbeschädigt. Die interessante russisch-orthodoxe Innenausstattung, die als Göttemuseum erhalten war, stark beschädigt, am meisten die Bilder der Ikonostasis, die angeblich von Neff sind. Die im Park liegenden Fernen konnten nicht näher untersucht werden, so sind baulich unbeschädigt, jedoch im Innern verwüstet.			
	(Unterschrift)			

105

113



<u>Sign.</u> <b>Z</b>	<u>Einsatzort:</u> <b>Strelna</b> <u>Einsatzstelle:</u> <b>Schloß</b>		371	
Einsatzstab RR Hauptarbeitsgruppe Ostland Arbeitsgruppe Ingermanland	<u>Einsatzleiter:</u> <b>Schilde</b>	<u>Datum:</u> <b>Jan. 42.</b>	Sofort für Berlin bestimmt	
	<u>Befund:</u> <b>Völlig ausgebrannt.</b>			
	<u>Art des Materials:</u>			
	<u>Verpackt am:</u>	<u>Signatur:</u>	Für weitere örtliche Auswertung	
	<u>Gelagert bei:</u>			
	<u>Abtransportiert am:</u>	<u>nach:</u>		
	<u>Arbeitsgruppenleiter</u>			

114

<u>Sign.</u> <b>Z</b>	<u>Einsatzort:</u> <b>Strelna</b> <u>Einsatzstelle:</u> <b>Archiv</b>		212 116	
Einsatzstab RR Hauptarbeitsgruppe Ostland Arbeitsgruppe Ingermanland	<u>Einsatzleiter:</u> <b>Schilde</b>	<u>Datum:</u> <b>Jan. 42.</b>	Sofort für Berlin bestimmt	
	<u>Befund:</u> <b>Kirchenbücher und Ständesamtsakten sind nach Petersburg evakuiert.</b>			
	<u>Art des Materials:</u>			
	<u>Verpackt am:</u>	<u>Signatur:</u>	Für weitere örtliche Auswertung	
	<u>Gelagert bei:</u>			
	<u>Abtransportiert am:</u>	<u>nach:</u>		
	<u>Arbeitsgruppenleiter</u>			

106

115



<u>Sign.</u> <b>Z</b>	<u>Einsatzort:</u> Zarskoje Selo		116
	<u>Einsatzstelle:</u> Archiv		
Einsatzstab RR Hauptarbeitsgruppe Ostland Arbeitsgruppe Ingermanland	<u>Einsatzleiter:</u> Schilde	<u>Datum:</u> Jan. 42.	Sofort für Berlin bestimmt
	<u>Befund:</u> Kirchenbücher und Standesamtsakten sind nach Petersburg evakuiert.		
	<u>Art des Materials:</u>		Für weitere örtliche Auswertung
	<u>Verpackt am:</u>		
<u>Gelagert bei:</u>		<u>nach:</u>	
<u>Abtransportiert am:</u>		<u>nach:</u>	Arbeitsgruppenleiter

116

<u>Sign.</u> <b>Z</b>	<u>Einsatzort:</u> Zarskoje Selo		117
	<u>Einsatzstelle:</u> Filmarchiv (in einer Kirche)		
Einsatzstab RR Hauptarbeitsgruppe Ostland Arbeitsgruppe Ingermanland	<u>Einsatzleiter:</u> Stöve	<u>Datum:</u> 14.-19.6.42.	Sofort für Berlin bestimmt
	<u>Befund:</u> Keller voll Filme, Abtransport vorgesehen.		
	<u>Art des Materials:</u>		Für weitere örtliche Auswertung
	<u>Verpackt am:</u>		
<u>Gelagert bei:</u>		<u>nach:</u>	
<u>Abtransportiert am:</u>		<u>nach:</u>	Arbeitsgruppenleiter

107

117



<u>Sign.</u> <div style="text-align: center;">Z Z</div>	<u>Einsatzort:</u> Zarakoje Selo		35 501
	<u>Einsatzstelle:</u> Schlösseß		
Einsatzstab RR Hauptarbeitsgruppe Ostland Arbeitsgruppe Ingermanland	<u>Einsatzleiter:</u> Schilde	<u>Datum:</u> Jan. 42.	Sofort für Berlin bestimmt
	<u>Befund:</u> s. Einzelkarten		
	<u>Art des Materials:</u>		Für weitere örtliche Auswertung
	<u>Verpackt am:</u>	<u>Signatur:</u>	
	<u>Gelagert bei:</u>	<u>nach:</u>	
	<u>Abtransportiert am:</u>	<u>nach:</u>	
Arbeitsgruppenleiter			

118

<u>Sign.</u> <div style="text-align: center;">A</div>	<u>Einsatzort:</u> Peterhof		26 501
	<u>Einsatzstelle:</u> Schloß Montplaisier		
Einsatzstab RR Hauptarbeitsgruppe Ostland Arbeitsgruppe Ingermanland	<u>Einsatzleiter:</u> Schilde	<u>Datum:</u> Jan. 42	Sofort für Berlin bestimmt
	<u>Befund:</u> Bau fast unbeschädigt, Einrichtung zerstört.		
	<u>Art des Materials:</u>		Für weitere örtliche Auswertung
	<u>Verpackt am:</u>	<u>Signatur:</u>	
	<u>Gelagert bei:</u>	<u>nach:</u>	
	<u>Abtransportiert am:</u>	<u>nach:</u>	
Arbeitsgruppenleiter			

108

119



<u>Sign.</u> <b>2</b>	<div style="text-align: right;">21</div> <u>Einsatzort:</u> Pawlowak <span style="float: right;">571</span> <u>Einsatzstelle:</u> Schloß	
Einsatzstab RR Hauptarbeitsgruppe Ostland Arbeitsgruppe Ingermanland	<u>Einsatzleiter:</u> Schilde <span style="float: right;"><u>Datum:</u> Jan. 42.</span> <u>Befund:</u> Bau hat nicht gelitten. Von der Innenausstattung die besten Stücke von den Bolschew. verschleppt. Erhalten sind einige große Gemälde, mehrere Ikonen, gute Stühle u. Sessel, eine Sammlung von bronzernen u. marmornen Antikennachbildungen, die im Park vergraben waren (von Hptm. Guttman geborgen). <u>Art des Materials:</u>	Sofort für Berlin bestimmt
	<u>Verpackt am:</u> <span style="float: right;"><u>Signatur:</u></span> <u>Gelagert bei:</u> <u>Abtransportiert am:</u> <span style="float: right;"><u>nach:</u></span> <div style="text-align: right; margin-top: 20px;">Arbeitsgruppenleiter</div>	Für weitere örtliche Auswertung



<u>Sign</u> <b>Z</b>	<div style="text-align: right;">55</div> <u>Einsatzort:</u> Nowgorod <span style="float: right;">574</span> <u>Einsatzstelle:</u> Sophienkathedrale	
Einsatzstab RR  Hauptarbeitsgruppe  Ostland  Arbeitsgruppe  Ingermanland	<u>Einsatzleiter:</u> Schilde <span style="float: right;"><u>Datum:</u> Jan. 42</span>  <u>Befund:</u> Aus dem 11. Jahrhundert. Hat mehrere Artillerietreffer erhalten und ist innerlich verwüstet. Beherbergte zur Bolschewistenzzeit ein Gottlosenmuseum und zahlreiche historische museale Sammlungen. Zwischen Schutt u. Steinen lagen einzelne Ausstellungsgegenstände. <u>Art des Materials:</u> Gewänder russ. Fürsten aus dem Mittelalter, Skulpturen aus Stein u. Holz, kostbare Maßgewänder u. Goldbrokatstickereien, Fahnen, Standarten,	Sofort für Berlin bestimmt
	<div style="display: flex; justify-content: space-between;"> <div> <u>Verpackt am:</u>   <u>Gelagert bei:</u>   <u>Abtransportiert am:</u> </div> <div> <u>Signatur:</u>    <u>nach:</u> </div> </div> <div style="text-align: right; margin-top: 10px;">b.w.</div> <div style="text-align: right; margin-top: 10px;"> <u>Arbeitsgruppenleiter</u> </div>	Für weitere örtliche Anwertung

157

Kirchengeräte, und die Reste einer berühmten Bibelsammlung.



<u>Sign.</u> <b>Z</b>	<u>Einsatzort:</u> Nowgorod		60 574
	<u>Einsatzstelle:</u> Nikolaus-Kathedrale		
Einsatzstab RR  Hauptarbeitsgruppe  Ostland  Arbeitsgruppe  Ingermanland	<u>Einsatzleiter:</u> Dr. Wahl	<u>Datum:</u> 3.3.42.	Sofort für Berlin bestimmt
	<u>Befund:</u> Von den Bolschewisten z.T. als Bankgebäude benutzt Teile des Ikonostates verheizt, völlig verwahrlost		
	<u>Art des Materials:</u>		
	<u>Verpackt am:</u>	<u>Signatur:</u>	Für weitere örtliche Auswertung
	<u>Gelagert bei:</u>		
	<u>Abtransportiert am:</u>	<u>nach:</u>	
	Arbeitsgruppenleiter		

122

<u>Sign.</u> <b>Z</b>	<u>Einsatzort:</u> Nowgorod		46 504
	<u>Einsatzstelle:</u> Spass-na-Iljine-Kirche		
Einsatzstab RR  Hauptarbeitsgruppe  Ostland  Arbeitsgruppe  Ingermanland	<u>Einsatzleiter:</u> Dr. Wahl	<u>Datum:</u> 3.3.42.	Sofort für Berlin bestimmt
	<u>Befund:</u> Berühmte Fresken des größten russ. Freskenmalers Theophanos aus dem 14. Jahrhundert. Ungeschützt		
	<u>Art des Materials:</u>		
	<u>Verpackt am:</u>	<u>Signatur:</u>	Für weitere örtliche Auswertung
	<u>Gelagert bei:</u>		
	<u>Abtransportiert am:</u>	<u>nach:</u>	
	Arbeitsgruppenleiter		

111

123



<u>Sign.</u> <b>Z</b>	<div style="text-align: right;">63</div> <u>Einsatzort :</u> Nowgorod <u>Einsatzstelle :</u> Smolenski-Kathedrale <div style="text-align: right;">504</div>	
Einsatzstab RR  Hauptarbeitsgruppe  Ostland  Arbeitsgruppe  Ingermanland	<u>Einsatzleiter :</u> Dr. Wahl <u>Datum :</u> 3.3.42.  <u>Befund :</u> Verschlöszen. Völlig verdreht und vor kurzem ausgebrannt.  <u>Art des Materials :</u>	Sofort für Berlin bestimmt
	<u>Verpackt am :</u>  <u>Gelagert bei :</u>  <u>Abtransportiert am :</u>	Für weitere örtliche Auswertung
<div style="text-align: right;"> <u>Signature :</u>   <u>nach :</u>   .....  Arbeitsgruppenleiter </div>		

124



<u>Sign.</u> <b>Z</b>	<div style="text-align: right;">110 574</div> <u>Einsatzort:</u> Staraja Russa (Mitgeteilt 7.3.42. von Reichardt) <u>Einsatzstelle:</u> Kirche mit Museum und Dostojewski-Ausstellung	
Einsatzstab RR  Hauptarbeitsgruppe Ostland  Arbeitsgruppe	<u>Einsatzleiter:</u> _____ <u>Datum:</u> _____  <u>Befund:</u> Staraja Russa wurde von deutschen Truppen am 6.8. genommen und war inzwischen stark unkämpft. Nach Aussage des Bidberichterstatters H. von der Becke (Uffz. in der Prop.-Komp. 501, FP-Nr. 17007) handelt es sich um die Kirche am Ufer am Ufer; darin Museum und Dostojewski-b.w. <u>Art des Materials:</u> _____	Sofort für Berlin bestimmt
	<u>Verpackt am:</u> _____ <u>Signatur:</u> _____  <u>Gelagert bei:</u> _____  <u>Abtransportiert am:</u> _____ <u>nach:</u> _____  <div style="text-align: right;">Arbeitsgruppenleiter</div>	Für weitere örtliche Auswertung

179

Ausstellung (B. hat in Staraja Russa gelebt), die wertvollen Sammlungen waren im August erhalten. Ein paar Monate später war die Kirche verschlossen, aber darin ein wüstes Durcheinander, die Ausstellung jedoch erhalten. Die Zivilbevölkerung soll einzelne Gegenstände "requiriert" haben. Im Museum auch andere Sammlungen mit Erinnerungen an den Zaren, der St. Russa als Kurort mit heißen Quellen besucht hat. Beim dritten Besuch waren die Verhältnisse im allgemeinen die gleichen. In einer anderen Kirche wurde bereits Gottesdienst abgehalten.



<u>Sign.</u>  <b>Z</b>	<u>Einsatzort:</u> Stolzy (Mitgeteilt 7.3.42. von Reichardt) <u>Einsatzstelle:</u> Kirche	
Einsatzstab RR  Hauptarbeitsgruppe Ostland  Arbeitsgruppe	<u>Einsatzleiter:</u>  <u>Befund:</u> In einer gut erhaltenen Kirche in Stolzy wird laut Aussage des Bildberichterstatters, Unteroffizier von der Becke (Prop.-Komp. 501, Tp.-Nr. 17007, zurzeit bei Nowgorod) bereits Gottesdienst abgehalten.  <u>Art des Materials:</u>	<u>Datum:</u>
	<u>Verpackt am:</u>  <u>Gelagert bei:</u>  <u>Abtransportiert am:</u>  <u>Signatur:</u>  <u>nach:</u>  Arbeitsgruppenleiter	

126

<u>Sign.</u>  <b>Z</b>	<u>Einsatzort:</u> Nowgorod <u>Einsatzstelle:</u> Hereditai-Kirche	
Einsatzstab RR  Hauptarbeitsgruppe Ostland  Arbeitsgruppe Ingermanland	<u>Einsatzleiter:</u> Dr. Roskamp  <u>Befund:</u> 1198 erbaut. Sehr bedeutende Fresken des 12. Jahrhunderts.  <u>Art des Materials:</u>	<u>Datum:</u> 13.3.42.
	<u>Verpackt am:</u>  <u>Gelagert bei:</u>  <u>Abtransportiert am:</u>  <u>Signatur:</u>  <u>nach:</u>  Arbeitsgruppenleiter	

114

127



<u>Sign.</u>  <div style="text-align: center; font-size: 2em;">Z</div>	<div style="text-align: right; font-size: 1.5em;">53</div> <u>Einsatzort :</u> Nowgorod <u>Einsatzstelle :</u> Kreml	
Einsatzstab RR  Hauptarbeitsgruppe  Ostland  Arbeitsgruppe  Ingermanland	<div style="text-align: right; font-size: 1.5em;">570</div> <u>Einsatzleiter :</u> Dr. Roskamp <u>Datum :</u> 14.3.42. <u>Befund :</u> Im geschichtlichen Museum und im Museum der russischen Kunst, beide im Kreml, sind keine Kunstwerke mehr vorhanden. Die Bauten dienen s.T. als Unterkunftsräume und Magazine für die Soldaten der spanischen Division. <u>Art des Materials :</u>	
	<u>Verpackt am :</u> <u>Signatur :</u> <u>Gelagert bei :</u> <u>Abtransportiert am :</u> <u>nach :</u> <div style="text-align: right; margin-top: 20px;">Arbeitsgruppenleiter</div>	

128

<u>Sign.</u>  <div style="text-align: center; font-size: 2em;">Z</div>	<div style="text-align: right; font-size: 1.5em;">68</div> <u>Einsatzort :</u> Nowgorod <u>Einsatzstelle :</u> Paraskewe-Kirche	
Einsatzstab RR  Hauptarbeitsgruppe  Ostland  Arbeitsgruppe  Ingermanland	<div style="text-align: right; font-size: 1.5em;">574</div> <u>Einsatzleiter :</u> Dr. Roskamp <u>Datum :</u> 14.3.42. <u>Befund :</u> 1156 von ausländischen Handelsleuten erbaut. Wertvolle Ikone befanden sich hier. Die Kirche ist ausgebrannt. <u>Art des Materials :</u>	
	<u>Verpackt am :</u> <u>Signatur :</u> <u>Gelagert bei :</u> <u>Abtransportiert am :</u> <u>nach :</u> <div style="text-align: right; margin-top: 20px;">Arbeitsgruppenleiter</div>	

115

129



<u>Sign.</u> <b>Z</b>	<u>Einsatzort:</u> Nowgorod	
	<u>Einsatzstelle:</u> Hlg. Frauen Ölträgerinnen-Kirche	
Einsatzstab RR Hauptarbeitsgruppe Ostland Arbeitsgruppe Ingermanland	<u>Einsatzleiter:</u> Dr. Roskamp	<u>Datum:</u> 14.3.42.
	<u>Befund:</u> Das Innere ist völlig zerstört	
	<u>Art des Materials:</u>	
	<u>Verpackt am:</u>	
	<u>Gelagert bei:</u>	<u>Signatur:</u>
	<u>Abtransportiert am:</u>	<u>nach:</u>
	<u>Arbeitsgruppenleiter</u>	

130

<u>Sign.</u> <b>Z</b>	<u>Einsatzort:</u> Nowgorod		374 49
	<u>Einsatzstelle:</u> Heiland-Geburts-Kirche auf dem Kirchhof		
Einsatzstab RR Hauptarbeitsgruppe Ostland Arbeitsgruppe Ingermanland	<u>Einsatzleiter:</u> Dr. Roskamp	<u>Datum:</u> 14.3.42.	Sofort für Berlin bestimmt
	<u>Befund:</u> 1381 erbaut. Fresken aus dem 14. Jahrhundert, 1936 restuuriert.		
	<u>Art des Materials:</u>		
	<u>Verpackt am:</u>		
	<u>Gelagert bei:</u>	<u>Signatur:</u>	Für weitere örtliche Auswertung
	<u>Abtransportiert am:</u>	<u>nach:</u>	
	<u>Arbeitsgruppenleiter</u>		

116

131



50

<u>Sign.</u>  <div style="font-size: 2em; font-weight: bold; text-align: center;">Z</div>	<u>Einsatzort:</u> Nowgorod  <u>Einsatzstelle:</u> Iwans-Kirche
---	---

504

Einsatzstab RR  Hauptarbeitsgruppe Ostland  Arbeitsgruppe Ingermanland	<u>Einsatzleiter:</u> Dr. Roskamp <u>Datum:</u> 14.3.42.  <u>Befund:</u> 1127 erbaut, umgebaut im 15. Jahrh. War als Ikonen-Museum eingerichtet. Die 3 000 Ikonen sind durch Brand von den Russen vernichtet.  <u>Art des Materials:</u>	Sofort für Berlin bestimmt
<u>Verpackt am:</u> <u>Signatur:</u>  <u>Gelagert bei:</u>  <u>Abtransportiert am:</u> <u>nach:</u>  <div style="text-align: right; margin-top: 20px;">Arbeitsgruppenleiter</div>		Für weitere örtliche Auswertung

132

53

<u>Sign.</u>  <div style="font-size: 2em; font-weight: bold; text-align: center;">Z</div>	<u>Einsatzort:</u> Nowgorod  <u>Einsatzstelle:</u> Feodor Stratilat-Kirche am Fließchen (Handelsseite)
---	--

504

Einsatzstab RR  Hauptarbeitsgruppe Ostland  Arbeitsgruppe Ingermanland	<u>Einsatzleiter:</u> Dr. Roskamp <u>Datum:</u> 14.3.42.  <u>Befund:</u> Erbaut 1360, Glockenturm aus dem 17. Jahrh. Architektonisch ein bedeutender Bau. Unter den Sowjets Museum. Ausstattung völlig zerstört. Fresken von Schülern des Theophanes gemalt, 14. Jahrh. Ikono- stase z.T. von spanischen Soldaten verheizt.  <u>Art des Materials:</u>	Sofort für Berlin bestimmt
<u>Verpackt am:</u> <u>Signatur:</u>  <u>Gelagert bei:</u>  <u>Abtransportiert am:</u> <u>nach:</u>  <div style="text-align: right; margin-top: 20px;">Arbeitsgruppenleiter</div>		Für weitere örtliche Auswertung

117

133



62  
374

<u>Sign.</u>  Z	<u>Einsatzort:</u> Nowgorod  <u>Einsatzstelle:</u> Heilandskirche auf Ilin (Spas na Iline)	
Einsatzstab RR  Hauptarbeitsgruppe  Ostland  Arbeitsgruppe  Ingermanland	<u>Einsatzleiter:</u> Dr. Roskamp  <u>Befund:</u> Die Kirche liegt auf der Handelsseite, ein Bau des 14. Jahrhunderts. In der Kuppel berühmte Fresken des byzantinischen Malers Theophanes (1378). Die Kirche hat durch Beschuß gelitten.  <u>Art des Materials:</u>	Sofort für Berlin bestimmt
	<u>Verpackt am:</u>  <u>Gelagert bei:</u>  <u>Abtransportiert am:</u>	Für weitere örtliche Auswertung
	<u>Signatur:</u>  <u>nach:</u>  Arbeitsgruppenleiter	

134

45

<u>Sign.</u>  Z	<u>Einsatzort:</u> Nowgorod  <u>Einsatzstelle:</u> Nikolskij	
Einsatzstab RR  Hauptarbeitsgruppe  Ostland  Arbeitsgruppe  Ingermanland	<u>Einsatzleiter:</u> Dr. Roskamp  <u>Befund:</u> Bedeutende Kirche, 1113 von Mstislaw erbaut. Unter den Sowjets im Hauptschiff ein Bankgeschäft, in den Seitenräumen Verwaltungen u. ein Kindergarten. Jetzt durch Soldaten verwüstet.  <u>Art des Materials:</u> Im Keller Reste von Fresken aus dem 12. Jahrhundert (1935 aufgedeckt).	Sofort für Berlin bestimmt
	<u>Verpackt am:</u>  <u>Gelagert bei:</u>  <u>Abtransportiert am:</u>	Für weitere örtliche Auswertung
	<u>Signatur:</u>  <u>nach:</u>  Arbeitsgruppenleiter	

118

135



40

<u>Sign.</u>	<b>Z</b>	<u>Einsatzort :</u> Nowgorod	
		<u>Einsatzstelle :</u> Kirche der Geburt der Hlg. Jungfrau im Antonius-Kloster (Handelsseite)	
Einsatzstab RR		<u>Einsatzleiter :</u> Dr. Roskamp	<u>Datum :</u> 14.3.42.
Hauptarbeitsgruppe		<u>Befund :</u> Erbaut 1117-1119. Fresken des 12. Jahrhunderts (aufgedeckt 1923 u. 1927). Die Ikonostase des 15. Jahrh. durch Schnee und Regen aufs äußerste gefährdet. Die Kirche durch menschl. Unrat verschmutzt.	
Ostland			
Arbeitsgruppe			
Ingermanland		<u>Art des Materials :</u>	
		<u>Verpackt am :</u>	<u>Signatur :</u>
		<u>Gelagert bei :</u>	
		<u>Abtransportiert am :</u>	<u>nach :</u>
		Arbeitsgruppenleiter	

Für weitere örtliche Auswertung

136

41

<u>Sign.</u>	<b>Z</b>	<u>Einsatzort :</u> Nowgorod	
		<u>Einsatzstelle :</u> Peter und Pauls-Kirche	
Einsatzstab RR		<u>Einsatzleiter :</u> Dr. Ruskamp	<u>Datum :</u> 14.3.42.
Hauptarbeitsgruppe		<u>Befund :</u> 1406 erbaut. Eine der bedeutendsten Ikonostasen Nowgorods, vorhanden bis zum 15. Jahrh. Mitglieder der russischen Kunstschutzkom. haben im Spätherbst 1941 wichtige Bilder mit Papier überklebt. Die Ikonostase ist aufs äußerste gefährdet.	
Ostland			
Arbeitsgruppe			
Ingermanland		<u>Art des Materials :</u>	
		<u>Verpackt am :</u>	<u>Signatur :</u>
		<u>Gelagert bei :</u>	
		<u>Abtransportiert am :</u>	<u>nach :</u>
		Arbeitsgruppenleiter	

Für weitere örtliche Auswertung

119

137



<u>Sign.</u> <b>Z</b>	<u>Einsatzort:</u> Nowgorod <u>Einsatzstelle:</u> Simeonskirche		61 574
Einsatzstab RR Hauptarbeitsgruppe Ostland Arbeitsgruppe Ingermanland	<u>Einsatzleiter:</u> Dr. Roskamp <u>Datum:</u> 14.3.42. <u>Befund:</u> 1467 erbaut. Fresken des 15. Jahrhunderts. <u>Art des Materials:</u>	Sofort für Berlin bestimmt	
	<u>Verpackt am:</u> <u>Gelagert bei:</u> <u>Abtransportiert am:</u>	<u>Signatur:</u> <u>nach:</u>  Arbeitsgruppenleiter	Für weitere örtliche Auswertung

138

<u>Sign.</u> <b>Z</b>	<u>Einsatzort:</u> Nowgorod <u>Einsatzstelle:</u> Boris- und Gleb-Kirche		574 42
Einsatzstab RR Hauptarbeitsgruppe Ostland Arbeitsgruppe Ingermanland	<u>Einsatzleiter:</u> Dr. Roskamp <u>Datum:</u> 14.3.42. <u>Befund:</u> 1377 erbaut. Im 16. Jahrhundert umgebaut, Glockenturm später. Hier waren gute Ikonen. <u>Art des Materials:</u>	Sofort für Berlin bestimmt	
	<u>Verpackt am:</u> <u>Gelagert bei:</u> <u>Abtransportiert am:</u>	<u>Signatur:</u> <u>nach:</u>  Arbeitsgruppenleiter	Für weitere örtliche Auswertung

120

139



<u>Sign.</u>	<b>7</b>	<u>Einsatzort :</u> Nowgorod	
		<u>Einsatzstelle :</u> Georgs-Kathedrale im Kloster des Juriew	
Einsatzstab RR		<u>Einsatzleiter :</u> Dr. Roskamp	<u>Datum :</u> 14.3.42.
Hauptarbeitsgruppe		<u>Befund :</u> 1119 erbaut. Anbauten aus verschiedenen Jahrhunderten. Freskenfragmente des 12. Jahrhunderts. Wertvolle Ikonen waren vorhanden.	
Ostland			
Arbeitsgruppe		<u>Art des Materials :</u>	
Ingermanland			
		<u>Verpackt am :</u>	<u>Signatur :</u>
		<u>Gelagert bei :</u>	
		<u>Abtransportiert am :</u>	<u>nach :</u>
		Arbeitsgruppenleiter	

140

<u>Sign.</u>	<b>7</b>	<u>Einsatzort :</u> Nowgorod (etwa 2 km von Nowgorod)	
		<u>Einsatzstelle :</u> Gorodichtche Kirche	
Einsatzstab RR		<u>Einsatzleiter :</u> Dr. Roskamp	<u>Datum :</u> 14.3.42.
Hauptarbeitsgruppe		<u>Befund :</u> 1343 erbaut. Fragmente von Fresken aus dem 14. Jahrhundert.	
Ostland			
Arbeitsgruppe		<u>Art des Materials :</u>	
Ingermanland			
		<u>Verpackt am :</u>	<u>Signatur :</u>
		<u>Gelagert bei :</u>	
		<u>Abtransportiert am :</u>	<u>nach :</u>
		Arbeitsgruppenleiter	

121

141



<u>Sign</u> <b>Z</b>	<u>Einsatzort</u> : Kowalewo (etwa 5 km von Nowgorod)		504 30
	<u>Einsatzstelle</u> : Heilandskirche		
Einsatz-tab RR Hauptarbeitsgruppe Ostland Arbeitsgruppe Ingermanland	<u>Einsatzleiter</u> : Dr. Roskamp	<u>Datum</u> : 14.3.42.	Sofort für Berlin bestimmt
	<u>Befund</u> : Fresken aus dem Jahre 1380.		
	<u>Art des Materials</u> :		Für weitere ethische Auswertung
	<u>Verpackt am</u> :	<u>Signatur</u> :	
	<u>Gelagert bei</u> :		
	<u>Abtransportiert am</u> :	<u>nach</u> :	
	Arbeitsgruppenleiter		

142

<u>Sign</u> <b>Z</b>	<u>Einsatzort</u> : Lipno (etwa 8 km von Nowgorod)		504
	<u>Einsatzstelle</u> :		
Einsatz-tab RR Hauptarbeitsgruppe Ostland Arbeitsgruppe Ingermanland	<u>Einsatzleiter</u> : Dr. Roskamp	<u>Datum</u> : 14.3.42.	
	<u>Befund</u> : Erbaut 1292. Wertvolle Fresken des 13. Jahrhunderts.		
	<u>Art des Materials</u> :		
	<u>Verpackt am</u> :	<u>Signatur</u> :	
	<u>Gelagert bei</u> :		
	<u>Abtransportiert am</u> :	<u>nach</u> :	
	Arbeitsgruppenleiter		

122

143



574 <sup>63</sup>

<u>Sign.</u>  <b>Z</b>	<u>Einsatzort :</u> Nowgorod <u>Einsatzstelle :</u> Prokop-Kirche						
Einsatzstab RR  Hauptarbeitsgruppe Ostland  Arbeitsgruppe Ingermanland	<table style="width: 100%;"> <tr> <td style="width: 60%;"><u>Einsatzleiter :</u></td> <td style="width: 40%;"><u>Datum :</u></td> </tr> <tr> <td colspan="2"><u>Befund :</u> Mit zweistöckigem Kellergewölbe</td> </tr> <tr> <td colspan="2"><u>Art des Materials :</u></td> </tr> </table>	<u>Einsatzleiter :</u>	<u>Datum :</u>	<u>Befund :</u> Mit zweistöckigem Kellergewölbe		<u>Art des Materials :</u>	
<u>Einsatzleiter :</u>	<u>Datum :</u>						
<u>Befund :</u> Mit zweistöckigem Kellergewölbe							
<u>Art des Materials :</u>							
	<table style="width: 100%;"> <tr> <td style="width: 50%;"><u>Verpackt am :</u></td> <td style="width: 50%;"><u>Signatur :</u></td> </tr> <tr> <td><u>Gelagert bei :</u></td> <td></td> </tr> <tr> <td><u>Abtransportiert am :</u></td> <td><u>nach :</u></td> </tr> </table> <div style="text-align: right; margin-top: 10px;"> <u>Arbeitsgruppenleiter</u> </div>	<u>Verpackt am :</u>	<u>Signatur :</u>	<u>Gelagert bei :</u>		<u>Abtransportiert am :</u>	<u>nach :</u>
<u>Verpackt am :</u>	<u>Signatur :</u>						
<u>Gelagert bei :</u>							
<u>Abtransportiert am :</u>	<u>nach :</u>						

144

37

<u>Sign.</u>  <b>Z</b>	<u>Einsatzort :</u> Zarskoje Selo <u>Einsatzstelle :</u> Katharinenschloß						
Einsatzstab RR  Hauptarbeitsgruppe Ostland  Arbeitsgruppe Ingermanland	<table style="width: 100%;"> <tr> <td style="width: 60%;"><u>Einsatzleiter :</u> Stöve</td> <td style="width: 40%;"><u>Datum :</u> 14.-19.6.42.</td> </tr> <tr> <td colspan="2"><u>Befund :</u> Durch Bombardement ausgebrannt, auch das Bernsteinkabinett.</td> </tr> <tr> <td colspan="2"><u>Art des Materials :</u></td> </tr> </table>	<u>Einsatzleiter :</u> Stöve	<u>Datum :</u> 14.-19.6.42.	<u>Befund :</u> Durch Bombardement ausgebrannt, auch das Bernsteinkabinett.		<u>Art des Materials :</u>	
<u>Einsatzleiter :</u> Stöve	<u>Datum :</u> 14.-19.6.42.						
<u>Befund :</u> Durch Bombardement ausgebrannt, auch das Bernsteinkabinett.							
<u>Art des Materials :</u>							
	<table style="width: 100%;"> <tr> <td style="width: 50%;"><u>Verpackt am :</u></td> <td style="width: 50%;"><u>Signatur :</u></td> </tr> <tr> <td><u>Gelagert bei :</u></td> <td></td> </tr> <tr> <td><u>Abtransportiert am :</u></td> <td><u>nach :</u></td> </tr> </table> <div style="text-align: right; margin-top: 10px;"> <u>Arbeitsgruppenleiter</u> </div>	<u>Verpackt am :</u>	<u>Signatur :</u>	<u>Gelagert bei :</u>		<u>Abtransportiert am :</u>	<u>nach :</u>
<u>Verpackt am :</u>	<u>Signatur :</u>						
<u>Gelagert bei :</u>							
<u>Abtransportiert am :</u>	<u>nach :</u>						

123

145



# Vorkommando Petersburg

<p style="text-align: center;"><b>Z</b></p> <p><u>Sign.</u> Hist. Bauw.</p>	<p><u>Einsatzort</u> : Gatschina</p> <p><u>Einsatzstelle</u> : Schloss</p>	<p style="text-align: right;">23</p>
<p>Einsatzstab RR</p> <p>Hauptarbeitsgruppe Ostland</p> <p>Arbeitsgruppe Petersburg</p>	<p><u>Einsatzleiter</u> : Dr. W u n d e r      <u>Datum</u> : 3.12.41</p> <p><u>Befund</u> : Bau erhalten. Im Innern völlig verwüstet. Viele Kunstgegenstände von Bolschewisten abtransportiert. Graf Solms hat 400 Bildnisse deutscher Persönlichkeiten abtransportiert.</p> <p><u>Art des Materials</u> : 800 Bildnisse, mangelhaft verwahrt, sind biographisch zu überprüfen. Im Theatersaal Photographien der Zarenfamilie, Papiere und Bücher. Ein Kirchenbuch mit <del>Ehen deutscher Familien von uns gebergen. Bessere Sicherung</del> den zuständigen Stellen nahegelegt.</p> <p><u>Verpackt am</u> :      <u>Signatur</u> :</p> <p><u>Gelagert bei</u> :</p> <p><u>Abtransportiert am</u> :      <u>nach</u> : Einsatzstab Reichsleiter Rosenberg für die besetzten Gebiete Hauptarbeitsgruppe Ostland Arbeitsgruppenleiter</p>	<p style="writing-mode: vertical-rl; transform: rotate(180deg);">Sofort für Berlin bestimmt</p> <p style="writing-mode: vertical-rl; transform: rotate(180deg);">Für weitere örtliche Auswertung</p>



<u>Sign</u> <b>Z</b>	<u>Einsatzort:</u> Nowgorod <u>Einsatzstelle:</u> Städtische Bibl. oder Bibl. d. Klubs d. Eisenbahner u. Bibl. der Wassertransportarbeiter ? Nikoloketschankij-Pereolok im Fadejew-Haus		372 54
Einsatzstab RR  Hauptarbeitsgruppe Ostland  Arbeitsgruppe Petersburg	<u>Einsatzleiter:</u> Dr. Wahl <u>Datum:</u> 24.2.42.  <u>Befund:</u> Reste einer Bibliothek auf dem Fußboden zerstreut. Gebäude mit O.T. belegt.  <u>Art des Materials:</u> Belletristische, populärwissenschaftl. und fachtechnische Werke.	Sofort für Berlin bestimmt	
	<u>Verpackt am:</u> <u>Signatur:</u> <u>Gelagert bei:</u> <u>Abtransportiert am:</u> <u>nach:</u>  gez. W a h l Arbeitsgruppenleiter		Für weitere örtliche Auswertung

147

<u>Sign.</u> <b>Z</b>  <del>1/1/54</del>	<u>Einsatzort:</u> Gut Grusino Gut Grusino des Grafen Araktschejew aus der Zeit Alexander I., am rechten Ufer des Wolchow, 14 km. <u>Einsatzstelle:</u> von der Eisenbahnstation Tschadowo Museum Gutshaus Grusino		344 24
Einsatzstab RR  Hauptarbeitsgruppe Ostland  Arbeitsgruppe Petersburg/ Pleskau  Estland	<u>Einsatzleiter:</u> <u>Datum:</u> Febr. 1942  <u>Befund:</u> Geschichte des Gutes Grusino sich in der Zeitschrift "Lehrer-Hilfe" (7 pomoschtsch utschitelju), Heft 1, 1941, Seite 37 ff., darin auch Beschreibung des Schlosses, heute Museum. Im Park noch heute vorhanden und erhalten: Holzhaus aus der Zeit Pauls, Römische Tore aus dem J. 1820. Denkmal Alex I. u.a. Denkmäler. Kathedrale im Ort usw.	Sofort für Berlin bestimmt	
	<u>Verpackt am:</u> <u>Signatur:</u> <u>Gelagert bei:</u> Einsatzstab Reichsleiter Rosenberg für die besetzten Gebiete Hauptarbeitsgruppe Ostland <u>Abtransportiert am:</u> <u>nach:</u>  Arbeitsgruppenleiter		Für weitere örtliche Auswertung

125

148



51

<u>Sign</u>	<b>Z</b>	<u>Einsatzort :</u> Nowgorod	
		<u>Einsatzstelle :</u> Michael-Archangel-Kirche	
Einsatzstab RR		<u>Einsatzleiter :</u> Dr. Wahl	<u>Datum :</u> 3.3.42.
Hauptarbeitsgruppe		<u>Befund :</u> Einzige Kirche, in der während der Bolschewistenzeit Gottesdienst abgehalten wurde. Spanier haben sich mit Gewalt Einlaß verschafft, geraubt, geplündert. Ein Teil des erhaltenen Kirchenguts ist in eine andere Kirche abtransportiert worden.	
Ostland		<u>Art des Materials :</u>	
Arbeitsgruppe			
Petersburg			
		<u>Verpackt am :</u>	<u>Signatur :</u>
		<u>Gelagert bei :</u>	
		<u>Abtransportiert am :</u>	<u>nach :</u>
		Arbeitsgruppenleiter	

Sofort für Berlin bestimmt  
Für weitere örtliche Auswertung

149

52

<u>Sign</u>	<b>Z</b>	<u>Einsatzort :</u> Nowgorod	
		<u>Einsatzstelle :</u> Feodor-Stratilat-Kirche	
Einsatzstab RR		<u>Einsatzleiter :</u> Dr. Wahl	<u>Datum :</u> 3.3.42.
Hauptarbeitsgruppe		<u>Befund :</u> Wertvollste Fresken, 11. Jahrhundert, gefährdet. Ikonostase z.T. von Spaniern verheilt.	
Ostland		<u>Art des Materials :</u>	
Arbeitsgruppe			
Petersburg			
		<u>Verpackt am :</u>	<u>Signatur :</u>
		<u>Gelagert bei :</u>	
		<u>Abtransportiert am :</u>	<u>nach :</u>
		Arbeitsgruppenleiter	

Sofort für Berlin bestimmt  
Für weitere örtliche Auswertung



44

<u>Sign</u>	<b>Z</b>	<u>Einsatzort :</u> Nowgorod		
		<u>Einsatzstelle :</u> Kirche des Antonius-Klosters		
Einsatzstab RR		<u>Einsatzleiter :</u> Dr. Wahl	<u>Datum :</u> 3.3.42.	
Hauptarbeitsgruppe		<u>Befund :</u> Völlig verdreckt, verwahrlost und beraubt. Reinigung und Abschließung zugesichert.	Sofort für Berlin bestimmt	
Ostland		<u>Art des Materials :</u>		
Arbeitsgruppe			Für weitere örtliche Auswertung	
Petersburg		<u>Verpackt am :</u>		<u>Signatur :</u>
		<u>Gelagert bei :</u>		
		<u>Abtransportiert am :</u>		<u>nach :</u>
		Arbeitsgruppenleiter		

151

410 12

<u>Sign</u>	<b>Z</b>	<u>Einsatzort :</u> Gatschina		
		<u>Einsatzstelle :</u> Bildersammlung im Schloß		
Einsatzstab RR		<u>Einsatzleiter :</u> Stöve	<u>Datum :</u> Mai 1942	
Hauptarbeitsgruppe		<u>Befund :</u> Bildersammlung aus dem Schloß wurde dem Reichs- kommissariat zur Aufbewahrung gegeben.	Sofort für Berlin bestimmt	
Ostland		<u>Art des Materials :</u>		
Arbeitsgruppe			Für weitere örtliche Auswertung	
Petersburg		<u>Verpackt am :</u>		<u>Signatur :</u>
		<u>Gelagert bei :</u>		
		<u>Abtransportiert am :</u>		<u>nach :</u>
		Arbeitsgruppenleiter		

127

152



## 2. DIE HAUPTARBEITSGRUPPE UKRAINE

### Einzelne Kommandos der Hauptarbeitsgruppe Ukraine

<b>Z</b>	Einsatzort: <b>K i e w</b> Generalbezirk: <b>Ukraine</b>	504	16
	Einsatzstelle: <b>Lawra - Kloster</b>		
	<small>(genaue Anschrift)</small>		
	<b>Erfast von Dienststelle</b> .....		
	Einsatzleiter: <b>Seiboth</b> ..... von ..... bis <b>26. 10. 41.</b>		
	<b>Getroffene Maßnahmen:</b>		
<b>Akten- unterlagen siehe:</b>	<b>Art, Bedeutung, Umfang, Zustand des Materials:</b> <small>(bei Bedarf Fortsetzung nächste Seite)</small>		
	<b>1. Bibliothek., 2. Vorgeschichtliche Sammlung, 3. Gottlose...</b>		
	<small>(Datum)</small>		



	<div style="text-align: right;">11 83</div> <p><u>Einsatzort:</u> Poltawa</p> <p><u>Einsatzstelle:</u> Gebietsarchiv-Verwaltung</p>
<p><u>Akten-</u> <u>unterlagen:</u></p> <p>621/72</p>	<p><u>Erfaßt von Dienststelle:</u></p> <p><u>Einsatzleiter:</u> O.K.V.Rat Winter      <u>von:</u> 7.11.41      <u>bis:</u></p> <p><u>Befund:</u></p> <p>Verwaltungsakten zum grössten Teil vernichtet oder mitgeschleppt</p> <p style="text-align: right;">(Unterschrift)</p>

154

	<div style="text-align: right;">11 71</div> <p><u>Einsatzort:</u> Korowograd</p> <p><u>Einsatzstelle:</u> Gebietsarchiv</p>
<p><u>Akten-</u> <u>unterlagen:</u></p> <p>621/72</p>	<p><u>Erfaßt von Dienststelle:</u></p> <p><u>Einsatzleiter:</u> Dr. Winter      <u>von:</u> 10.11.41      <u>bis:</u></p> <p><u>Befund:</u> Archivgebäude, Slutskigasse 7, neue Hausnummer 10. Es befinden sich dort an vorrevolutionären Beständen des "historischen" Gebietsarchivs ca. 2.000 Bücher ungefähr 3.000 Bücher sind im Städt. Museumsgebäude Leninstr. 40 untergebracht und gesichert. Diese Bestände sind vollständig erhalten und in guten Zustand. Aus den Beständen der bolschewistischen Verwaltungsakten wurden vor der Einnahme der Stadt durch deutsche Truppen 1.500 Sach (zwei Waggons) von den Sowjets verschleppt worden. Der Schlüssel zu den Räumen befindet sich in Gewahrsam der Feldkommandantur (V) 242 VII.</p> <p style="text-align: right;">(Unterschrift)</p>

129

155



<b>Sign.</b>  <b>Z</b>	<b>Einsatzort:</b> K l e w		8  11
	<b>Einsatzstelle:</b> Archive		
<b>Einsatzstab RR</b>  <b>Hauptarbeitsgruppe</b> Ukraine  <b>Arbeitsgruppe</b>	<b>Einsatzleiter:</b> Dr. Torges <b>Datum:</b> 13.11.41		Sofort für Berlin bestimmt  Für weitere örtliche Auswertung
<b>Befund:</b> Es besteht noch das Verwaltungsarchiv in der Sophienkirche, das Provinzialarchiv im Hause der Miliz, Kolenkastr., Städt. Archiv, Tscheljuskin Boulevard, Archiv der Universität (Alte Akten aus der Zeit bis zu Zar Paul I.) Das Zentralarchiv ist durch Brand zerstört. Grundsätzlich haben die Bolschewisten vor ihrem Abzug <b>Art des Materials:</b> sämtliche Standesamtsakten, Universitätsmatrikel usw. vernichtet.			
<b>Verpackt am:</b>		<b>Signatur:</b>	
<b>Gelagert bei:</b>			
<b>Abtransportiert am:</b>		<b>nach:</b>	
Arbeitsgruppenleiter			

C/0573

156

<b>Z</b>	<b>Einsatzort:</b> K u r s k <b>Generalbezirk:</b> Ukraine	504 16
	<b>Einsatzstelle:</b> Protestantische Kirche in der Moskauerstrasse. <small>(genaue Anschrift)</small>	
<b>Akten- unterlagen siehe:</b>	<b>Erfasst von Dienststelle</b>	
	<b>Einsatzleiter:</b> Hg- Reichardt von bis Nov. 41.	
	<b>Getroffene Maßnahmen:</b>	
	<b>Art, Bedeutung, Umfang, Zustand des Materials:</b> <small>(bei Bedarf Fortsetzung nachtragen)</small> Zuletzt Gebäude des Spiritustrastes "Spirtotrost".	

130

157



Z

Einsatzort: K i e w Generalbezirk: Ukraine

504

68

Einsatzstelle: Sophienkathedrale

(genaue Anschrift)

Erfaßt von Dienststelle

Einsatzleiter: Otto Klein von bis 12. 12. 41.

**Getroffene Maßnahmen:** Im Jahre 1037 unter dem Fürsten Jaroslaw begonnen, in der Barockzeit umgestaltet worden. Das Mauerwerk ist nicht konserviert worden, und ist eine solche zur Erhaltung dringend nötig. Das Innere birgt eine Fülle von wertvollstem Kunst- und Kulturgut. Byzantinische Mosaiken, Fresken aus dem 11. u. 14. Jahrhundert, spät-römischer Marmorsarkophag. Die Ikonostasis aus dem 17. Jahrhundert stört den Gesamteindruck dieser romanischen Kirche.

Akten-  
unterlagen  
siehe:

**Art, Bedeutung, Umfang, Zustand des Materials:** Nebengebäude verwahrlost. Gottesdienst kann nicht stattfinden.

(Unterschrift)

158

Einsatzort: Kiew

504

69

Einsatzstelle: Sophienkathedrale

Erfaßt von Dienststelle:

Einsatzleiter: Otto Klein von: 12.12.41 bis:

**Befund:** Im Jahre 1037 unter dem Fürsten Jaroslaw begonnen, in der Barockzeit umgestaltet worden. Das Mauerwerk ist nicht konserviert worden, und ist eine solche zur Erhaltung dringend nötig. Das Innere birgt eine Fülle von wertvollstem Kunst- und Kulturgut. Byzantinische Mosaiken, Fresken aus dem 11. und 14. Jahrhundert, spät-römischer Marmorsarkophag. Die Ikonostasis aus dem 17. Jahrhundert stört den Gesamteindruck dieser romanischen Kirche. Nebengebäude verwahrlost. Gottesdienst kann nicht stattfinden.

Akten-  
unterlagen:

631/72

(Unterschrift)

C/06/73

131

159



Z	Einsatzort: K i e w	Generalbezirk: Ukraine	329 Wissenschaften
	Einsatzstelle: Botanischer Garten		
	(genaue Anschrift)		
Akten- unterlagen siehe:	Erfast von Dienststelle		
	Einsatzleiter: v. Franqué von bis 12. 12. 41.		
	Getroffene Maßnahmen: Erhaltung zweckmäßig. Wichtiges Herbarium.		
	Art, Bedeutung, Umfang, Zustand des Materials: (bei Bedarf Fortsetzung Rückseite)		
	(Unterschrift)		

160

Z	Sign.	Einsatzort: K i e w	12
		Einsatzstelle: Hauptarchiv. Korolenka 22a	MA
Einsatzstab RR	Einsatzleiter: Dr. Granzin	Datum: 26.3.42	Sofort für Berlin bestimmt
Hauptarbeitsgruppe	Befund: Aktenreste des Archivs des Geolog. Komitees Akten z.T. durch Wasserschaden verdorben. Über- führung ins Hauptarchiv und Verzeichnung ange- ordnet. Wichtige Akten von 1931-1941		
Ukraine	Art des Materials: Archiv des Geolog. Komitees der Sowjets in der Ukraine. Material für Bodenuntersuchungen. (Kohle, Ölvorkommen, Torf usw.)		Für weitere berufliche Auswertung
Arbeitsgruppe	Verpackt am:	Signatur:	
	Gelagert bei:		
	Abtransportiert am:	nach:	
	Arbeitsgruppenleiter		

C/0573

132

161



Z	Einsatzort: K i e w      Generalbezirk: Ukraine Einsatzstelle: Kiew-Poßol, Kirowa 36 sichergestelltes Archiv. <small>(genaue Anschrift)</small>	11	6
	Erfaßt von Dienststelle .....		
	Einsatzleiter: Dr. Granzin von ..... bis 26. 3. 42. Getroffene Maßnahmen: Gut geordnete Akten. Verzeichnung vorbereitet. (Grosse Archivteile von den Sowjets verbrannt.)		
Akten- unterlagen siehe:	Art, Bedeutung, Umfang, Zustand des Materials: <small>(bei Bedarf Fortsetzung Rückseite)</small> Archiv der ehem. sowj. Bezirkswasserstraßenverwaltung von von 1920 - 1940. <div style="text-align: right;">..... (Unterschrift)</div>		

162

Sign. Z	Einsatzort: K i e w Einsatzstelle: Aus der Lawra, sichergestellt im Dienstgebäude Schevtschenko 8		157 17
Einsatzstab RR  Hauptarbeitsgruppe Ukraine  Arbeitsgruppe	Einsatzleiter: Dr. Granzin      Datum: 26.3.42  Befund: 7 Zarenurkunden, gut erhalten in Prunkausfertigung. (Kalligraphisch sehr wertvoll, vergoldete Bullen für die Sigel.)  Art des Materials: Sieben Zarenurkunden von 1720 bis 1762		Sofort für Berlin bestimmt
Verpackt am:      Signatur:  Gelagert bei:  Abtransportiert am: 1.4.1942      nach: Berlin 2 Zarenurkunden  <div style="text-align: right;">..... Arbeitsgruppenleiter</div>		Für weitere örtliche Auswertung	

C/0573

133

163



Z	Einsatzort: <b>K i e w</b>	Generalbezirk: <b>Ukraine</b>	504	70
	Einsatzstelle: <b>Deutscher Friedhof</b>			
(genaue Anschrift)				
Akten- unterlagen siehe:	Erfaßt von Dienststelle			
	Einsatzleiter: <b>Dr. M. G r a n z l o n</b> bis <b>23. 4. 42</b>			
	Getroffene Maßnahmen:			
Art, Bedeutung, Umfang, Zustand des Materials:				
(bei Bedarf Fortsetzung Rückseite)				
Opfer einer sinnlosen 4 jährigen Plünderung				
(Unterschrift)				

164

Z	Einsatzort: <b>K i e w</b>	Generalbezirk: <b>Ukraine</b>	150
	Einsatzstelle: <b>Lewra</b>		
(genaue Anschrift)			
Akten- unterlagen siehe:	Erfaßt von Dienststelle		
	Einsatzleiter: <b>Dr. G r a n z i n</b> von bis <b>28. 4. 42.</b>		
	Getroffene Maßnahmen:		
Abgankun surkunde Nikolaus II vom 2. 5. 1917			
Art, Bedeutung, Umfang, Zustand des Materials:			
(bei Bedarf Fortsetzung Rückseite)			
Druck(aus Zeitung) Faksimile			
(Unterschrift)			

134

165



<u>Sign.</u> <b>Z</b>	<u>Einsatzort:</u> K i e w		46 157
	<u>Einsatzstelle:</u> Lawra-Löoster		
Einsatzstab RR  Hauptarbeitsgruppe Ukraine  Arbeitsgruppe	<u>Einsatzleiter:</u> Dr. Granzin	<u>Datum:</u> 29.4.42	Sofort für Berlin bestimmt
	<u>Befund:</u> Politische Aktenstücke, 19 Stück. Fotokopien, Originale 1861-1905		
	<u>Art des Materials:</u> 14 Fotokopien und Original-Aufrufe zu Streiks usw. - Vorrevolutionäre Bewegungen mit kurzen Inhaltsangaben.		
	<u>Verpackt am:</u>	<u>Signatur:</u>	Für weitere örtliche Auswertung
	<u>Gelagert bei:</u>		
	<u>Abtransportiert am:</u>	<u>nach:</u>	
	..... Arbeitsgruppenleiter		

166

<u>Sign.</u> <b>Z</b>	<u>Einsatzort:</u> K i e w		20 177
	<u>Einsatzstelle:</u> Lawra-Kloster		
Einsatzstab RR  Hauptarbeitsgruppe Ukraine  Arbeitsgruppe	<u>Einsatzleiter:</u> Dr. Grenzin	<u>Datum:</u> 1.5.42	Sofort für Berlin bestimmt
	<u>Befund:</u> Betr. Vorgänge von 1746 (Salzverkauf), 1722 (die Leibeigenen), Hetman Bruchontzkian (1670) 1653 (Lawra-Klostergut), Verkauf Gut Kobelaki 1771		
	<u>Art des Materials:</u> 5 Aktenstücke, einschl. 1 Foto		
	<u>Verpackt am:</u>	<u>Signatur:</u>	Für weitere örtliche Auswertung
	<u>Gelagert bei:</u> Dienststelle		
	<u>Abtransportiert am:</u>	<u>nach:</u>	
	..... Arbeitsgruppenleiter		

167



<u>Sign.</u> <div style="text-align: center;">Z</div>	<u>Einsatzort:</u> Chortitza		112
	<u>Einsatzstelle:</u> Dörfer der Mennonitensiedlung		
Einsatzstab RR  Hauptarbeitsgruppe Ukraine  Arbeitsgruppe	<u>Einsatzleiter:</u> Dr. Lirenzen	<u>Datum:</u> 5.5.42	Sofort für Berlin bestimmt
	<u>Befund:</u> Es wurde mit einem volksdeutschen Lehrerlehrgang Verbindung aufgenommen. Aus der Lehrerschaft wurde eine Reihe von volkskundlichen Mitarbeitern gewonnen. Ausserdem wurden verschiedene Sammlungen und Museen festgestellt, die über reiches volkskundliches, meist ukrainisches Volksgut verfügen. <u>Art des Materials:</u>		
	<u>Verpackt am:</u>  <u>Gelagert bei:</u>  <u>Abtransportiert am:</u>	<u>Signatur:</u>   <u>nach:</u>	Für weitere örtliche Auswertung
	Arbeitsgruppenleiter		

168

<u>Sign.</u> <div style="text-align: center;">Z</div>	<u>Einsatzort:</u> K l e w		50
	<u>Einsatzstelle:</u> Lawra, Keller im "Antireligiösen Museum"		
Einsatzstab RR  Hauptarbeitsgruppe Ukraine  Arbeitsgruppe	<u>Einsatzleiter:</u> Pg. Pischke	<u>Datum:</u> 25.5.42	Sofort für Berlin bestimmt
	<u>Befund:</u> Vier Schränke mit Fotoplatten. 9000 Platten, davon 7500 katalogisiert Aufnahmen von reichlicher Architektur, Gemälden, kirchlichem Gebrauchsgut <u>Art des Materials:</u> Fotoplatten		
	<u>Verpackt am:</u>  <u>Gelagert bei:</u> Darwins 2 (Schule)  <u>Abtransportiert am:</u>	<u>Signatur:</u>   <u>nach:</u>	Für weitere örtliche Auswertung
	Arbeitsgruppenleiter		

136

169



<u>Sign.</u>  <b>Z</b>	<u>Einsatzort:</u> K i e w  <u>Einsatzstelle:</u> Lawra, Corpus 26		52
Einsatzstab RR  Hauptarbeitsgruppe  Ukraine  Arbeitsgruppe	<u>Einsatzleiter:</u> Pg. Lange Pg. Dr. Granzin  <u>Befund:</u> Zentrales Foto - Kino - Archiv (ehemal. Zentralarchivverwaltung UdSSR), ca. 134 000 Platten, System- und Nr.-Kartei. Politisches Material Plattenbruch ca. 3 %  <u>Art des Materials:</u> Foto (Platten) Archiv der Sowjets (USSR)		Sofort für Berlin bestimmt
	<u>Verpackt am:</u>  <u>Gelagert bei:</u> Kiew, Lewaschowskaja 2 ehem. Darwina Str. 2 (Schule) <u>Abtransportiert am:</u>  <u>Signatur:</u>  <u>nach:</u>  Arbeitsgruppenleiter		

170

<u>Sign.</u>  <b>Z</b>	<u>Einsatzort:</u> K i e w  <u>Einsatzstelle:</u> Lawra (Foto)		49
Einsatzstab RR  Hauptarbeitsgruppe  Ukraine  Arbeitsgruppe	<u>Einsatzleiter:</u> Pischke  <u>Befund:</u> Fotos  <u>Art des Materials:</u> In 18 Lappen sind Fotos aus dem Leben der Sowjets und Bilder politischen Inhalts untergebracht. Das Material ist nach bestimmten Gesichtspunkten geordnet		Sofort für Berlin bestimmt
	<u>Verpackt am:</u> 1.-5.8.1942  <u>Gelagert bei:</u> Schule-Lenina  <u>Abtransportiert am:</u>  <u>Signatur:</u>  <u>nach:</u>  Arbeitsgruppenleiter		

137

171



<u>Sign.</u> <b>Z</b>	<u>Einsatzort:</u> K i e w <u>Einsatzstelle:</u> Lawra-Kloster (Lazarin d. Gottlosenverbandes)	53
<b>Einsatzstab RR</b>  <b>Hauptarbeitsgruppe</b> Ukraine  <b>Arbeitsgruppe</b>	<u>Einsatzleiter:</u> Lange <u>Datum:</u> 6.8.42  <u>Befund:</u> Grössere Anzahl von Diapositiven aus den Schulungsständen der Gottlosenbewegung.- Völlig durcheinander gewürfelt zwischen riesigen Papiernissen. Stark gefährdet durch Feuchtigkeit, wie durch die allgemeine Unruhe erlitten auf der Lawra-Gelände. <u>Art des Materials:</u>	Sofort für Berlin bestimmt
	<u>Verpackt am:</u> <u>Gelagert bei:</u> <u>Abtransportiert am:</u> <u>Signature:</u> <u>nach:</u>  Arbeitsgruppenleiter	Für weitere örtliche Auswertung

C/0573

172

<u>Sign.</u> <b>Z</b>	<u>Einsatzort:</u> K i e w <u>Einsatzstelle:</u> Foto - Kino - Archiv	54 182
<b>Einsatzstab RR</b>  <b>Hauptarbeitsgruppe</b> Ukraine  <b>Arbeitsgruppe</b>	<u>Einsatzleiter:</u> Pischke <u>Datum:</u> 8.8.42  <u>Befund:</u> Der restliche Teil des Foto-Kino-Archivs wurde aus der Lawra abtransportiert und in unserm Lagergebäude untergebracht. <u>Art des Materials:</u>	Sofort für Berlin bestimmt
	<u>Verpackt am:</u> <u>Gelagert bei:</u> <u>Abtransportiert am:</u> <u>Signature:</u> <u>nach:</u>  Arbeitsgruppenleiter	Für weitere örtliche Auswertung

C/0573

138

173



Z

Einsatzort: Kiew Generalbezirk: Ukraine

183

Einsatzstelle: Archiv der volkskundlichen Abteilung  
der Akademie der Wissenschaften.  
(genaue Anschrift)

Erfaßt von Dienststelle

Einsatzleiter: Dr. Lorenzen von bis 9. 6. 42.

**Getroffene Maßnahmen:** Die Bestände des sehr umfangreichen Archivs sind zum großen Teil zusammen mit den besten bolschewistischen Professoren zu Kriegsbeginn nach Ufa am Ural verschleppt worden und daher nicht mehr zuänglich. Aus den Berichten verschiedener Professoren und des Bibliotheksdirektors der Akademie geht jedoch hervor, welches Material in diesem Archiv vorhanden war.

**Art, Bedeutung, Umfang, Zustand des Materials:**  
(bei Bedarf Fortsetzung Rückseite)

(Unterschrift)

Akten-  
unterlagen  
siehe:

174

Z

Einsatzort: Kiew Generalbezirk: Ukraine

185

Einsatzstelle: Plakatsammlung im Hauptarchiv.  
(genaue Anschrift)

Erfaßt von Dienststelle

Einsatzleiter: Dr. Granzin von bis 16. 6. 42.

**Getroffene Maßnahmen:** Etwa 600 Plakate, 200 Doubletten  
200 Aufrufe von Partei  
chronologisch geordnet.

**Art, Bedeutung, Umfang, Zustand des Materials:**  
(bei Bedarf Fortsetzung Rückseite)

(Unterschrift)

Akten-  
unterlagen  
siehe:

139

175



<u>Sign.</u> <b>Z</b>	<u>Einsatzort:</u> K i e w		21 157
	<u>Einsatzstelle:</u> Lawra (Privatwohnungen)		
<u>Einsatzstab RR</u> <u>Hauptarbeitsgruppe</u> Ukraine <u>Arbeitsgruppe</u>	<u>Einsatzleiter:</u> Lange	<u>Datum:</u> 20.6.42	Sofort für Berlin bestimmt
	<u>Befund:</u> 2 Stenogramme mit vorgeschichtlichen Themen. 1. Ergänzung zur Charakteristik einzelner Komplexe der Tripolje-Kultur 2. Thesen zur Vorlesung n. Kurinnij: "Ergebnisse der Erforschungen der Kiewer Kirilower-..hen 1938/39" <u>Art des Materials:</u> 2 Maschinen-Stenogramme		
	<u>Verpackt am:</u> <u>Gelagert bei:</u> Dienststelle <u>Abtransportiert am:</u>	<u>Signatur:</u>  <u>nach:</u>  Arbeitsgruppenleiter	Für weitere örtliche Auswertung

176

<u>Sign.</u> <b>Z</b>	<u>Einsatzort:</u> K i e w		22 150
	<u>Einsatzstelle:</u> Lawra		
<u>Einsatzstab RR</u> <u>Hauptarbeitsgruppe</u> Ukraine <u>Arbeitsgruppe</u>	<u>Einsatzleiter:</u> Dr. Granzin	<u>Datum:</u> 20.6.42	Sofort für Berlin bestimmt
	<u>Befund:</u> Kurzer Bericht über die Ausgrabungen in Rudnja Smoliwka <u>Art des Materials:</u> Schreibmaschinen-Manuskript, 12 Seiten u. 5 Fotos		
	<u>Verpackt am:</u> <u>Gelagert bei:</u> Dienststelle <u>Abtransportiert am:</u>	<u>Signatur:</u>  <u>nach:</u>  Arbeitsgruppenleiter	Für weitere örtliche Auswertung

140

177



<u>Sign.</u>  <b>Z</b>	<u>Einsatzort:</u> K i e w  <u>Einsatzstelle:</u> Hauptarchiv		55  182
Einsatzstab RR  Hauptarbeitsgruppe Ukraine  Arbeitsgruppe	<u>Einsatzleiter:</u> Dr. Grenzin <u>Datum:</u> 20.6.42  <u>Befund:</u> In den Akten des Bildungskommissariates wurde eine Sammlung von 400 Fotos des sowjetischen Komitees zur Erhaltung der Baudenkmäler, Altertümer und Kunstdenkmäler gefunden.  <u>Art des Materials:</u>	Sofort für Berlin bestimmt	
	<u>Verpackt am:</u>  <u>Gelagert bei:</u>  <u>Abtransportiert am:</u>  <u>Signature:</u>  <u>nach:</u>  ..... Arbeitsgruppenleiter		

C/1073

178

Akten- unterlagen siehe:	<u>Einsatzleiter:</u> Dr. G r e n z i n von 25. 6. 42.  <u>Gegenstand:</u> Akten der II. Hauptabteilung des Hauptarchivs (Generalgouvernement Kiew, Gouvernementskanzlei Kiewer Generalgouvernement) 1862 - 1917, ca. 200 000 Einheiten.  <u>Art, Bedeutung, Umfang, Zustand des Materials:</u> (mit Inhalt des Materials übereinstimmend)  Akten des Kiewer Gouvernements.	



Z	Einsatzort: K i e w	Gesamtheit: Ukraine
	Einsatzstelle: Korolenka 15, Keller	
Erfaßt von Dienststelle:		
Einsatzleiter: Dr. G r a n z i n von bis 25. 6. 42.		
Getroffene Maßnahmen:		
Akten der III. Hauptabtlg. des Hauptarchivs (Notariat 1800 - 1919) 200 000 Einheiten.		
Akten- unterlagen siehe:	Art, Bedeutung, Umfang, Zustand des Materials: <small>(Mit Befund Fortsetzung Blätter)</small>	
	Akten des Notariats.	

180

Sign.	Z	Einsatzort: K i e w	7
		Einsatzstelle: Boulevard Gudriawska 2.	11
Einsatzstab RR		Einsatzleiter: Dr. Granzin	Datum: 25. 6. 42
Hauptarbeitsgruppe Ukraine		Befund: Akten der obersten ukrain. Gerichtsbehörde USSR Archivrest. Ca. 50 000 Aktenhefte von ca. 1920 - 1939	Sofort für Berlin bestimmt
Arbeitsgruppe		Art des Materials: Gerichtsakten	
		Verpackt am:	Signatur:
		Gelagert bei: Hauptarchiv Korolenka 22a	
		Abtransportiert am:	nach:
		Arbeitsgruppenleiter	

C/0573

142

181



<u>Sign.</u>  <b>Z</b>	<u>Einsatzort:</u> K i e w <u>Einsatzstelle:</u> Boulevard Schewtschenko 14		56 182
Einsatzstab RR  Hauptarbeitsgruppe Ukraine  Arbeitsgruppe	<u>Einsatzleiter:</u> Dr. Granzin <u>Datum:</u> 25.6.42  <u>Befund:</u> Foto-Sammlung (300/400 Fotos) des "Komitees zur Erhaltung der Altertums- und Kunstdenkmäler" im Volkskommissariat f. Bildung USSR, 2 Kästen, geordnet  <u>Art des Materials:</u> Foto-Sammlung		Sofort für Berlin bestimmt
	<u>Verpackt am:</u> <u>Signatur:</u>  <u>Gelagert bei:</u> Hauptarchiv Korolenka 22 a <u>Abtransportiert am:</u> <u>nach:</u>  <div style="text-align: right;">..... Arbeitsgruppenleiter</div>		Für weitere örtliche Auswertung

C/0573

182

<u>Sign.</u>  <b>Z</b>	<u>Einsatzort:</u> K i e w <u>Einsatzstelle:</u> Lawra, Glockenturm		24 11
Einsatzstab RR  Hauptarbeitsgruppe Ukraine  Arbeitsgruppe	<u>Einsatzleiter:</u> Dr. Granzin <u>Datum:</u> 26.6.42  <u>Befund:</u> Akten der IV. Hauptabt. des Hauptarchivs, ca. 500 Aktenbände. 1919/1929  <u>Art des Materials:</u> Archiv-Aktenmaterial		Sofort für Berlin bestimmt
	<u>Verpackt am:</u> <u>Signatur:</u>  <u>Gelagert bei:</u> Lawra, Glockenturm <u>Abtransportiert am:</u> <u>nach:</u>  <div style="text-align: right;">..... Arbeitsgruppenleiter</div>		Für weitere örtliche Auswertung

C/0573

143

183



<u>Sign.</u>  <b>Z</b>	<u>Einsatzort:</u> K i e w	24 <sup>a</sup>  151
	<u>Einsatzstelle:</u> Lawra-Kloster	
Einsatzstab RR  Hauptarbeitsgruppe  Ukraine  Arbeitsgruppe	<u>Einsatzleiter:</u> Dr. Granzin <u>Datum:</u> 26.6.42  <u>Befund:</u> Orig. Papst-Urkunde von 1667, Mai 11. (Alexander VII) für das Kloster in Litauen, dessen Abt C. Wasmlenus ist. - Orig. Pergament  <u>Art des Materials:</u> Papst-Urkunde	Sofort für Berlin bestimmt
	<u>Verpackt am:</u> <u>Signatur:</u>  <u>Gelagert bei:</u> Dienststelle  <u>Abtransportiert am:</u> <u>nach:</u>  Arbeitsgruppenleiter	Für weitere örtliche Auswertung

184

<u>Sign.</u>  <b>Z</b>	<u>Einsatzort:</u> K i e w	25 <sup>a</sup>  150
	<u>Einsatzstelle:</u> Lawra	
Einsatzstab RR  Hauptarbeitsgruppe  Ukraine  Arbeitsgruppe	<u>Einsatzleiter:</u> Dr. Granzin <u>Datum:</u> 26.6.42  <u>Befund:</u> Orig. Pergament-Urkunde von 1546, lat. (Sigismund von Polen gestattet Haus- und Gutskauf in Skalen dem Borsekowsky) Nummeriert als Nr. 1  <u>Art des Materials:</u> Original-Urkunde	Sofort für Berlin bestimmt
	<u>Verpackt am:</u> <u>Signatur:</u>  <u>Gelagert bei:</u> Dienststelle  <u>Abtransportiert am:</u> <u>nach:</u>  Arbeitsgruppenleiter	Für weitere örtliche Auswertung

144

185



<b>Sign.</b> <b>Z</b>	<b>Einsatzort:</b> K i e w	<b>Einsatzstelle:</b> Zentralarchiv der alten Akten i.d.Universität	<b>157</b> <b>47</b>
	<b>Einsatzleiter:</b> Dr. Granzin		
<b>Einsatzstab RR</b> <b>Hauptarbeitsgruppe</b> <b>Ukraine</b> <b>Arbeitsgruppe</b>	<b>Befund:</b> Aktenbücher (ukrain. Aktowe knigi) 5883 Stück seit 1523 in Ukrain., Russisch, Polnisch, Lateinisch, Deutsch, Armenisch, Jiddisch, Altslawisch. <b>Art des Materials:</b> Aktenbücher (Gerichts-, Stadt-, Handelsbücher)	<b>Sofort für Berlin bestimmt</b>	
	<b>Verpackt am:</b> <b>Gelagert bei:</b> Universität Archiv der alten Akten <b>Abtransportiert am:</b>	<b>Signatur:</b> <b>nach:</b>	<b>Für weitere örtliche Auswertung</b>
	<b>Arbeitsgruppenleiter</b>		

186

<b>Z</b>	<b>Einsatzort:</b> Charkow	<b>Generalbezirk:</b> Ukraine	<b>105</b>
	<b>Einsatzstelle:</b> Bibliothek des Wiss.Forschungsinstituts für Aker und Waldmeliorationen, Eparchialnaja 2 <small>(genaue Anschrift)</small>		
<b>Akten- unterlagen siehe:</b>	<b>Erfaßt von Dienststelle</b>  <b>Einsatzleiter:</b> Dr. Himpel von bis Juni 1942 <b>Getroffene Maßnahmen:</b> <b>Zustand:</b> Kärgerlicher Rest, Hauptmasse vernichtet. <b>Gebäude:</b> gut <b>Bestand:</b> 1000 Titel Fachliteratur. Katalog nicht vorhanden. <b>Personal:</b> -- <b>Bedeutung für ERR:</b> -- <b>Art, Bedeutung, Umfang, Zustand des Materials:</b> <small>(bei Bedarf Fortsetzung Rückseite)</small>		
	<b>(Unterschrift)</b>		

145

187



<u>Sign.</u> <b>Z</b>	<u>Einsatzort:</u> K i e w		29
	<u>Einsatzstelle:</u> Lawra-Kloster		
Einsatzstab RR Hauptarbeitsgruppe Ukraine Arbeitsgruppe	<u>Einsatzleiter:</u> Dr. Granzin	<u>Datum:</u> 2.7.42	Sofort für Berlin bestimmt
	<u>Befund:</u> Orig.-Urkunde Zer Peters I. in Prunkszfertigung für das Lawra-Kloster (Bestätigung der Rechte anlässlich der Neuwahl des Archimendriten 16.10.1720)		
	<u>Art des Materials:</u> Orig.-Permanente Urkunde, 8 Blatt in besond. Umschlag russisch		
	<u>Verpackt am:</u>	<u>Signatur:</u>	Für weitere örtliche Auswertung
	<u>Gelagert bei:</u> Dienststelle		
	<u>Abtransportiert am:</u>	<u>nach:</u>	
	Arbeitsgruppenleiter		

188

<u>Sign.</u> <b>Z</b>	<u>Einsatzort:</u> K i e w		28
	<u>Einsatzstelle:</u> Lawra-Kloster		
Einsatzstab RR Hauptarbeitsgruppe Ukraine Arbeitsgruppe	<u>Einsatzleiter:</u> Dr. Granzin	<u>Datum:</u> 2.7.42	Sofort für Berlin bestimmt
	<u>Befund:</u> Orig. Schreiben der Zarin Katharina II. an die Geistliche Akademie in Kiew. 1787, März 15.		
	<u>Art des Materials:</u> Orig. Schreiben der Zarin Katharina II.		
	<u>Verpackt am:</u>	<u>Signatur:</u>	Für weitere örtliche Auswertung
	<u>Gelagert bei:</u> Dienststelle		
	<u>Abtransportiert am:</u>	<u>nach:</u>	
	Arbeitsgruppenleiter		

146

189



27

<u>Sign.</u>	<u>Einsatzort:</u> K i e w	
<b>Z</b>	<u>Einsatzstelle:</u> Lawra-Kloster	156
<b>Einsatzstab RR</b>	<u>Einsatzleiter:</u> Dr. Granzin	<u>Datum:</u> 2.7.42
<b>Hauptarbeitsgruppe</b>	<u>Befund:</u> Fotokopie der Gendarmerieverwaltung Odessa, betr. Mord an Zar Alexander II und revolutionäre Bewegung 18.2, (Akten-Verz. Nr. 6)	Sofort für Berlin bestimmt
Ukraine		
<b>Arbeitsgruppe</b>	<u>Art des Materials:</u> Fotokopie	
	<u>Verpackt am:</u>	<u>Signatur:</u>
	<u>Gelagert bei:</u> Dienststelle	
	<u>Abtransportiert am:</u>	<u>nach:</u>
	Arbeitsgruppenleiter	
C/0573		

190

26

<u>Sign.</u>	<u>Einsatzort:</u> K i e w	
<b>Z</b>	<u>Einsatzstelle:</u> Lawra-Kloster	
<b>Einsatzstab RR</b>	<u>Einsatzleiter:</u> Dr. Granzin	<u>Datum:</u> 2.7.42
<b>Hauptarbeitsgruppe</b>	<u>Befund:</u> 4 Aktenstücke (kopiert), 13. eine Gendarmerie- richte über die revolutionäre Bewegung in Odessa und Nikolajewo 1875/1905 und illiterale Untersu- chung (Akten-Verz. Nr. 1 - 4)	Sofort für Berlin bestimmt
Ukraine		
<b>Arbeitsgruppe</b>	<u>Art des Materials:</u> pol. Aktenstücke	
	<u>Verpackt am:</u>	<u>Signatur:</u>
	<u>Gelagert bei:</u> Dienststelle	
	<u>Abtransportiert am:</u>	<u>nach:</u>
	Arbeitsgruppenleiter	
C/0573		

191



<u>Sign.</u> <b>Z</b>	<u>Einsatzort:</u> K i e w	31 150
	<u>Einsatzstelle:</u> Lawra-Kloster	
Einsatzstab RR  Hauptarbeitsgruppe Ukraine  Arbeitsgruppe	<u>Einsatzleiter:</u> Dr. Granzin <u>Datum:</u> 6.7.42  <u>Befund:</u> Orig. Urkunde (Papier) des Königs Kasimir von Polen für das Nikolaus-Kloster in Makoschinsky 1664, 13. Januar. polnisch  <u>Art des Materials:</u> Orig. polnische Königsurkunde	Sofort für Berlin bestimmt
	<u>Verpackt am:</u> <u>Signatur:</u>  <u>Gelagert bei:</u> Dienststelle  <u>Abtransportiert am:</u> <u>nach:</u>  Arbeitsgruppenleiter	Für weitere örtliche Auswertung

192

<u>Sign.</u> <b>Z</b>	<u>Einsatzort:</u> K i e w	30 150
	<u>Einsatzstelle:</u> Lawra-Kloster	
Einsatzstab RR  Hauptarbeitsgruppe Ukraine  Arbeitsgruppe	<u>Einsatzleiter:</u> Dr. Granzin <u>Datum:</u> 6.7.42  <u>Befund:</u> Original-Pergament-Urkunde des Königs Stanislaus Augustus von Polen, der die Stadt Luelio in Wolhynien in ihren Rechten bestätigt. 8.Aug.1760  <u>Art des Materials:</u> Orig.-Pergament, Königs-Urkunde. latein.	Sofort für Berlin bestimmt
	<u>Verpackt am:</u> <u>Signatur:</u>  <u>Gelagert bei:</u> Dienststelle  <u>Abtransportiert am:</u> <u>nach:</u>  Arbeitsgruppenleiter	Für weitere örtliche Auswertung

148

193



<b>Sign.</b> <b>Z</b>	<b>Einsatzort:</b> K i e w		33 150
	<b>Einsatzstelle:</b> Lawra		
<b>Einsatzstab RR</b>  <b>Hauptarbeitsgruppe</b> Ukraine  <b>Arbeitsgruppe</b>	<b>Einsatzleiter:</b> Dr. Granzin	<b>Datum:</b> 6.7.42	<b>Sofort</b> <b>Für Berlin bestimmt</b>  <b>Für weitere</b> <b>örtliche Auswertung</b>
	<b>Befund:</b> Zwei Patente zur Ernennung im militär. Rang (Katharina II. v. 1768, Nikolaus I. v. 1857) 1 Patent-Ordensverleihung durch Paul I. (1797)		
	<b>Art des Materials:</b> 3 Patente		
	<b>Verpackt am:</b>  <b>Gelagert bei:</b> Dienststelle  <b>Abtransportiert am:</b>	<b>Signatur:</b>   <b>nach:</b>	
	Arbeitsgruppenleiter		

C/0073

194

<b>Z</b>	<b>Einsatzort:</b> K i e w	<b>Generalbezirk:</b> Ukraine	11
	<b>Einsatzstelle:</b> Michailowskaja; <small>(genaue Anschrift)</small>		
<b>Akten-</b> <b>unterlagen</b> <b>siehe:</b>	<b>Erfasst von Dienststelle</b> .....		
	<b>Einsatzleiter:</b> Dr. G r a n z i n von ..... bis 6.7.42.		
	<b>Getroffene Maßnahmen:</b> Kiewer Sowjet. Pensions - Gebiets - Abtlg. 15 000 Bände.		
	<b>Art, Bedeutung, Umfang, Zustand des Materials:</b> <small>(bei Bedarf Fortsetzung des Materials)</small> Sowjet. Archiv		

149

195



<u>Sign.</u> <b>Z</b>	<u>Einsatzort:</u> K i e w		48 160
	<u>Einsatzstelle:</u> L a w r a		
Einsatzstab RR  Hauptarbeitsgruppe Ukraine  Arbeitsgruppe	<u>Einsatzleiter:</u> Dr. Granzin	<u>Datum:</u> 7.7.42	Sofort für Berlin bestimmt
	<u>Befund:</u> Konsistorial-Archiv Akten seit etwa 1790		
	<u>Art des Materials:</u> Konsistorial-Archiv		Für weitere örtliche Auswertung
	<u>Verpackt am:</u>	<u>Signatur:</u>	
	<u>Gelagert bei:</u> Kiew Lawra Ökonomiska-Kirche		
	<u>Abtransportiert am:</u>	<u>nach:</u>	
	..... Arbeitsgruppenleiter		

C/0073

196

<b>Z</b>	<u>Einsatzort:</u> Charkow    Generalbezirk: Ukraine	329 96
	<u>Einsatzstelle:</u> Botanisches Institut Klotschkowskaja (genaue Anschrift)	
Akten- unterlagen siehe:	Erfaßt von Dienststelle	
	<u>Einsatzleiter:</u> Hans Braun                      von            bis    7.7.42.	
	Getroffene Maßnahmen:  nichts mehr vorhanden.	
	<u>Art, Bedeutung, Umfang, Zustand des Materials:</u> (bei Bedarf Fortsetzung Rückseite)	
	..... (Unterschrift)	

150

197



Z	Einsatzort: Berdjansk	Generalbezirk: Ukraine	11
	Einsatzstelle: Partei - Gebiets - Archiv Karl Liebknechtstr. 64. <small>(genaue Anschrift)</small>		
Akten- unterlagen siehe:	Erfaßt von Dienststelle		
	Einsatzleiter: Winter, Lüddeckens von bis 8. 7. 42.		
	Getroffene Maßnahmen: Das Material ist restlos beseitigt, angeblich verbrannt.		
	Art, Bedeutung, Umfang, Zustand des Materials: <small>(bei Bedarf Fortsetzung Rückseite)</small> Parteiakten des Charkower Gebiets.		
	<small>(Unterschrift)</small>		

198

Z	Einsatzort: Charkow	Generalbezirk: Ukraine	151
	Einsatzstelle: Archiv der alten Akten Universitätsstr. 23 <small>(genaue Anschrift)</small>		
Akten- unterlagen siehe:	Erfaßt von Dienststelle		
	Einsatzleiter: Dr. Lüddeckens, Dir. Dr. Winter von bis 8. 7. 42.		
	Getroffene Maßnahmen: Die Akten gut geordnet im 1. u. 2. Stockwerk untergebracht, 600 qm. Ansichtsfläche. Angeblich 10 Wagen voll Akten von den Bolschewisten entführt. Die Verzeichnisse sind sämtlich entführt.		
	Art, Bedeutung, Umfang, Zustand des Materials: <small>(bei Bedarf Fortsetzung Rückseite)</small> Akten der Ukraine links des Dnjepr. 16.- 19 Jahrh.		
	<small>(Unterschrift)</small>		

151

199



Z

Einsatzort: C h a r k o w Generalbezirk: Ukraine

11

89

Einsatzstelle: Oblast-Archiv

Magazin Korolenkastr. 5.  
(genaue Anschrift)

Erfaßt von Dienststelle

Einsatzleiter: Winter, Lüddeckens von bis 8. 7. 42.

**Getroffene Maßnahmen:** Die Akten gut geordnet in Holzstellagen untergebracht. Etwa 600 qm Ansichtsfläche. Teile der Akten von den Bolschewisten abtransportiert. Der Benutzerraum ist regendurchlässig.- Die Verzeichnisse sind entführt.

Akten-  
unterlagen  
siehe:

**Art, Bedeutung, Umfang, Zustand des Materials:**  
(bei Bedarf Fortsetzung Rückseite)

Teil der Akten des Oblast Charkow.

(Unterschrift)

200

Z

Einsatzort: C h a r k o w Generalbezirk: Ukraine

11

91

Einsatzstelle: Oblast-Archiv-Abt. Universität

Universitätsstr. 25.  
(genaue Anschrift)

Erfaßt von Dienststelle

Einsatzleiter: Winter, Lüddeckens von bis 8. 7. 42.

**Getroffene Maßnahmen:**

Akten-  
unterlagen  
siehe:

**Art, Bedeutung, Umfang, Zustand des Materials:**  
(bei Bedarf Fortsetzung Rückseite)

Sämtliches Material verbrannt. Akten der Verwaltung für Volksbildung u. der Charkower Universität, der Gymnasien und Institute.

(Unterschrift)

152

201



Z	Einsatzort: Charkow	Generalbezirk: Ukraine	99 334
	Einsatzstelle: Veterinär-Institut Sumskaja 37 (Direktor Prof. Dr. Ponirowsky) <small>(genaue Anschrift)</small>		
Erfaßt von Dienststelle			
Einsatzleiter: Joh. Braune von bis 9.7.42.			
Getroffene Maßnahmen:			
Akten- unterlagen siehe:	Baulich in Ordnung, z.T. von Krankensammelstelle die Ställe von anderen Einheiten belegt, wodurch Zusammenlegung verschiedener Abtl. in wenige Räume nötig war. Beschlagnahmt durch Feldkomm. seit Okt. 41 Bibl. 70.000 Bde. davon 10.000 Bde. evakuiert. Gebiete:		
	Art. Bedeutung, Umfang, Zustand des Materials: <small>(bei Bedarf Fortsetzung Rückseite)</small>		
	Veterinärwesen, Medizin, Physik, Chemie, Bell, Katalog in Ordnung, Ausleihe nur an Mitarbeiter. Veterinärwesen, Medizin, Chemie, Physik auch Belletristik Etwa 4 - 5.000 Bde. politische Literatur. Wird durch AG. nicht bearbeitet.		
<small>(Unterschrift)</small>			

202

Z	Einsatzort: Charkow	Generalbezirk: Ukraine	97 333
	Einsatzstelle: Bibliothek des Instituts für Arbeitsschutz Palac Praci, Aufgang 7 (Direktor Ciganko Alex.) <small>(genaue Anschrift)</small>		
Erfaßt von Dienststelle			
Einsatzleiter: Joh. Braune von bis 11.7.1942			
Getroffene Maßnahmen:			
Akten- unterlagen siehe:	Bibliothek etwa 10.000 Bde. in Ordnung, Katalog vorhanden. Unsere Liste mit dem Wunsch der Aussonderung überreicht. Am 15.7. die ausgesonderten Bücher gesichtet und 90 Bde. gegen Quittung entnommen. Weitere Bearbeitung unnötig.		
	Art. Bedeutung, Umfang, Zustand des Materials: <small>(bei Bedarf Fortsetzung Rückseite)</small>		
	Sekretbücherei von ca. 1.500 Bde. in verschlossenen Regalen. Allgem. technische Literatur, Sozialwesen u.a.		
<small>(Unterschrift)</small>			

153

203



<u>Sign.</u> <b>Z</b>	<u>Einsatzort:</u> K i e w		36 150
	<u>Einsatzstelle:</u> Lawra		
Einsatzstab RR Hauptarbeitsgruppe Ukraine Arbeitsgruppe	<u>Einsatzleiter:</u> Dr. Granzin	<u>Datum:</u> 16.7.42	Sofort für Berlin bestimmt
	<u>Befund:</u> Orig.-Urkunde der Zarin Elisabeth für das Kiewer Lawra-Kloster (Bestätigung der Rechte) 4 Blatt Pergament. 3 Nov. 1742		
	<u>Art des Materials:</u> Orig.-Zaren-Urkunde		
	<u>Verpackt am:</u>	<u>Signatur:</u>	Für weitere örtliche Auswertung
	<u>Gelagert bei:</u> Dienststelle		
	<u>Abtransportiert am:</u>	<u>nach:</u>	
	Arbeitsgruppenleiter		

C/0573

204

<u>Sign.</u> <b>Z</b>	<u>Einsatzort:</u> K i e w		34 150
	<u>Einsatzstelle:</u> Lawra		
Einsatzstab RR Hauptarbeitsgruppe Ukraine Arbeitsgruppe	<u>Einsatzleiter:</u> Dr. Granzin	<u>Datum:</u> 16.7.42	Sofort für Berlin bestimmt
	<u>Befund:</u> Orig. Urkunde der Zarin Elisabeth. Bestätigung des Archimandriten und der Mönche der Lawra in Kiew als Lehrer der geistl. Schule. Orig. Pergament, 1742, 11. Dez.		
	<u>Art des Materials:</u> Original-Zaren-Urkunde		
	<u>Verpackt am:</u>	<u>Signatur:</u>	Für weitere örtliche Auswertung
	<u>Gelagert bei:</u> Dienststelle		
	<u>Abtransportiert am:</u>	<u>nach:</u>	
	Arbeitsgruppenleiter		

C/0573

154

205



<u>Sign.</u> <b>Z</b>	<u>Einsatzort:</u> K i e w <u>Einsatzstelle:</u> Lawra	35 150
Einsatzstab RR  Hauptarbeitsgruppe Ukraine  Arbeitsgruppe  621/72	<u>Einsatzleiter:</u> Dr. Granzin <u>Datum:</u> 16.7.42  <u>Befund:</u> Adels- und Wappenverleihung an den Hofrat I.D. Vulpius durch Kaiser Leopold II. 28.7.1791  <u>Art des Materials:</u> Deutsche Kaiser-Urkunde (Original)  <u>Verpackt am:</u> <u>Signatur:</u> <u>Gelagert bei:</u> Dienststelle <u>Abtransportiert am:</u> <u>nach:</u>  Arbeitsgruppenleiter	Sofort für Berlin bestimmt  Für weitere örtliche Auswertung

206

<u>Sign.</u> <b>Z</b>	<u>Einsatzort:</u> K i e w <u>Einsatzstelle:</u> Lawra	37 150
Einsatzstab RR  Hauptarbeitsgruppe UK 1-2  Arbeitsgruppe  621/42	<u>Einsatzleiter:</u> D . Granzin <u>Datum:</u> 16.7.42  <u>Befund:</u> Die Zarin Elisabeth verleiht dem Leutnant F. Lakoszew Wappen und Adel. 1791, 5. Nov. 013. Permanent  <u>Art des Materials:</u> Original-Zaren-Urkunde  <u>Verpackt am:</u> <u>Signatur:</u> <u>Gelagert bei:</u> Dienststelle <u>Abtransportiert am:</u> <u>nach:</u>  Arbeitsgruppenleiter	Sofort für Berlin bestimmt  Für weitere örtliche Auswertung

207



<u>Sign.</u> <b>Z</b>	<u>Einsatzort:</u> K i e w <u>Einsatzstelle:</u> Lawra		40
Einsatzstab RR Hauptarbeitsgruppe Ukraine Arbeitsgruppe	<u>Einsatzleiter:</u> Dr. Granzin <u>Datum:</u> 16.7.42 <u>Befund:</u> Bericht der Odessaer Gendarmerie-Verwaltung über revolutionäre Umtriebe 1882 <u>Art des Materials:</u> Fotokopien		Sofort für Berlin bestimmt
	<u>Verpackt am:</u> <u>Signatur:</u> <u>Gelagert bei:</u> Dienststelle <u>Abtransportiert am:</u> <u>nach:</u>  Arbeitsgruppenleiter		Für weitere örtliche Auswertung

208

<u>Sign.</u> <b>Z</b>	<u>Einsatzort:</u> K i e w <u>Einsatzstelle:</u> Lawra		38
Einsatzstab RR Hauptarbeitsgruppe Ukraine Arbeitsgruppe	<u>Einsatzleiter:</u> Dr. Granzin <u>Datum:</u> 16.7.42 <u>Befund:</u> Aufruf der Angestellten der Sd-West-Eisenbahn mit pol. Forderungen 1905 <u>Art des Materials:</u> Pol. Aufruf (Flugblatt)		Sofort für Berlin bestimmt
	<u>Verpackt am:</u> <u>Signatur:</u> <u>Gelagert bei:</u> Dienststelle <u>Abtransportiert am:</u> <u>nach:</u>  Arbeitsgruppenleiter		Für weitere örtliche Auswertung

156

209



<u>Sign.</u>  <b>Z.</b>	<u>Einsatzort:</u> K i e w <u>Einsatzstelle:</u> Lawra	39 150
Einsatzstab RR  Hauptarbeitsgruppe  Ukraine  Arbeitsgruppe	<u>Einsatzleiter:</u> Dr. Granzin <u>Datum:</u> 16.7.42  <u>Befund:</u> Orig. Aufruf des Roten Arbeiter- und Soldatenrates an die Arbeiter und Soldaten 1917  <u>Art des Materials:</u> Aufruf des Roten Soldatenrates, Flugblatt  <u>Verpackt am:</u> <u>Signatur:</u>  <u>Gelagert bei:</u>  <u>Abtransportiert am:</u> <u>nach:</u>  Arbeitsgruppenleiter	Sofort für Berlin bestimmt   Für weitere örtliche Auswertung

210

	<u>Einsatzort:</u> Kirowograd <u>Einsatzstelle:</u> Oblast-Archiv Sludsky-Strasse 10	1172
<u>Akten-</u> <u>unterlagen:</u>  621/72	<u>Erfasst von Dienststelle:</u>  <u>Einsatzleiter:</u> Dr. Winter <u>von:</u> 17./18.7.42 <u>bis:</u>  <u>Befund:</u> Zustand: Starke Unordnung und Verschmutzung 1500 Sack Akten von den Bolschewisten verschleppt Gebäude: In Ordnung Bestand: Umfang etwa 1000 qm. Ansichtsfläche Personal: Nur noch zum Teil vorhanden Einige Findbücher vom gerichtsbehördlichen Aktenfond vorhanden. Fond- übersichten und Fondverzeichnisse ebenfalls verschleppt. Bedeutung für Einsatzstab RR: Im derzeitigen Zustand nicht auswertbar.  (Unterschrift)	

157

211



<u>Sign.</u> <b>Z</b> 2/2/42	<u>Einsatzort :</u> Stalino <u>Einsatzstelle :</u> Film-Verleih-Trust, Stalino, 1. Linie 47		87 181
Einsatzstab RR Hauptarbeitsgruppe Ukraine Arbeitsgruppe	<u>Einsatzleiter :</u> Langkopf Lebendorfer <u>Datum :</u> 21.7.1942 <u>Befund :</u> In dem Gebäude des Verleih-Trusts lagern ca 160 Filme. Da die Filme zum grössten Teil ( 100 Stück) vergraben waren, müssen sie erst gesäubert werden. 35 sind noch nicht durchgesehen und noch verschmutzt. <u>Art des Materials :</u> Laut beiliegender Liste sind 110 Filme dem Titel nach bekannt, zu einem kleinen Teil bereits durchgesehen und die harmlosen a. Rückseite	Sofort für Berlin bestimmt	
	<u>Verpackt am :</u> <u>Signatur :</u> <u>Gelagert bei :</u> <u>Abtransportiert am :</u> <u>nach :</u>  Arbeitsgruppenleiter		Für weitere örtliche Auswertung

326 Filme von der Propagandastaffel für die Bevölkerung freigegeben.  
Das Archiv des Trusts wurde ursprünglich von der Ortskommandantur  
gesichert. Nach Eintreffen der Propagandastaffel vor etwa 5  
Wochen wurde es an diese abgegeben. 30 Filme wurden bis jetzt  
zensiert.

Wart für den Einsatzstab :  
Die Filmliste wird mit den bereits in der Ukraine beschlagnahmten  
Filmen verglichen. Noch nicht vorhandene Filme werden von der  
Propagandastaffel angefordert.



Z

Einsatzort: Charkow Generalbezirk: Ukraine

333

98

Einsatzstelle: Bibliothek des Instituts für Mutter und Kinderschutz, Puschkinskaja 68 (genaue Anschrift)

Erfast von Dienststelle

Einsatzleiter: Dr. Himpel von bis 23.7.1942

Getroffene Maßnahmen:

Jetzt von der Med.Zentralbibliothek übernommen, wo sie z.Zt. im Keller, Puschkinskaja 14 liegen. Kataloge fehlen.

Art, Bedeutung, Umfang, Zustand des Materials: (bei Bedarf Fortsetzung Rückseite)

Akten-  
unterlagen  
siehe:

6341/72

(Unterschrift)

213

Sign.

Z

Einsatzort: Woroschilowgrad

373

Einsatzstelle: Gebäude des KGB.

Einsatzstab RR

Hauptarbeitsgruppe

Ukraine

Arbeitsgruppe

Einsatzleiter: anghepf oberdorfer

Datum: 22.7.1942

Refund:

10 Heftstücke des Buches werden sämtlich aus den Fenstern in den Hof hinunter geworfen. Ich bin mir nicht mehr aufzuheben. Es könnte nicht festgestellt werden, ob jemals eine vorhanden war.

Art des Materials:

Sofort  
für Berlin bestimmt

Verpackt am:

Signatur:

Gelagert bei:

Abtransportiert am:

nach:

Für weitere  
örtliche Auswertung

Arbeitsgruppenleiter

159

214



Z

Einsatzort: L u z k Generalbezirk: Ukraine

400

35

Einsatzstelle: Heimatkundliches Museum

(genaue Anschrift)

Erfast von Dienststelle

Einsatzleiter: P i s c h k e von bis 24. 7. 42.

Getroffene Maßnahmen:

Akten-  
unterlagen  
siehe:

Art, Bedeutung, Umfang, Zustand des Materials:

(bei Bedarf Fortsetzung Rückseite)

Museum der Gesellschaft der Freunde der Wissenschaften in Luzk.  
Vor- und frühgeschichtliches Material, mittelalterliche Waffen  
und Gerät, einige Gemälde, Gobelins, eine volkskundliches und  
eine kleine biologische Sammlung.

(Unterschrift)

215

Z

Einsatzort: L u z k Generalbezirk: Ukraine

400

36

Einsatzstelle: Museum

(genaue Anschrift)

Erfast von Dienststelle

Einsatzleiter: Pischke-Kurzweil von bis 24. 7. 42.

Getroffene Maßnahmen:

Akten-  
unterlagen  
siehe:

Art, Bedeutung, Umfang, Zustand des Materials:

(bei Bedarf Fortsetzung Rückseite)

Archäologie, Waffen, Volkskunst, Gemälde Krakauer Schule, Zool.  
Antlg. Museumsgegenstände, vorwieg. heimatkundl. Charakters.

(Unterschrift)

160

216



<u>Sign.</u>  <b>Z</b>	<u>Einsatzort:</u> Brest-Litowsk		6  11
	<u>Einsatzstelle:</u> Archiv in der Byalistoker Strasse		
Einsatzstab RR  Hauptarbeitsgruppe  Ukraine  Arbeitsgruppe	<u>Einsatzleiter:</u> Pischke	<u>Datum:</u> 28.7.1942	Sofort für Berlin bestimmt
	<u>Befund:</u> Archiv	Art des Materials: In mehreren Zimmern, Kellern und auf dem Boden ist ein sehr umfangreiches Material zusammengetragen. Die Ordnung wird vorgenommen.	
	<u>Verpackt am:</u>	<u>Signatur:</u>	Für weitere örtliche Auswertung
	<u>Gelagert bei:</u> Archiv in der Byalistoker Strasse		
	<u>Abtransportiert am:</u>	<u>nach:</u>	
		Arbeitsgruppenleiter	

217

<b>Z</b>	<u>Einsatzort:</u> Charkow    Generalbezirk: Ukraine	33  93
	<u>Einsatzstelle:</u> Institut für experimentelle Medizin Sumskaja 1  (genaue Anschrift)	
Akten- unterlagen siehe:	Erfaßt von Dienststelle .....	
	Einsatzleiter: Hans Braun ..... von ..... bis Juli 1942	
	Getroffene Maßnahmen:	
	Zustand: Wertvollste Geräte evakuiert	
	Gebäude: erhalten	
	Bestand: 7 Abtlg. Bibl. noch 12.000 Bde. Fachliteratur	
	Personal: 18, früher 200	
	Art, Bedeutung, Umfang, Zustand des Materials: (bei Bedarf Fortsetzung Rückseite)	
	Bedeutung für ERR: Sonderstab W.	
	(Unterschrift)	

161

218



Z

Einsatzort: Charkow Generalbezirk: Ukraine  
Einsatzstelle: Med. Institut, 1. Sumskaia 39  
2. Puschkinskaja 53  
Med. Fakul. der Universität  
(genaue Anschrift)

94  
33

Erfaßt von Dienststelle

Einsatzleiter: Hans Braun von bis Juli 1942

Getroffene Maßnahmen:

Zustand: Zu 50% ruiniert  
Gebäude: Von der Wehrmacht belegt  
Bestand: 100 000 Bde. Anatomisches Museum mit reichem Bestand erhalten.  
Personal: 45 Lehrkräfte, früher 131  
Art, Bedeutung, Umfang, Zustand des Materials:  
(bei Bedarf Fortsetzung Rückseite)  
Bedeutung für ERR: Sonderstab Wissenschaft

Akten-  
unterlagen  
siehe:

(Unterschrift)

219

Z

Einsatzort: Charkow c Generalbezirk: Ukraine  
Einsatzstelle: Med. Institut, 1. Sumskaia 39  
2. Puschkinskaja 53  
Med. Fakultät der Universität  
(genaue Anschrift)

101  
336

Erfaßt von Dienststelle

Einsatzleiter: Hans Braun von bis Juli 42

Getroffene Maßnahmen:

Zustand: Zu 50% ruiniert  
Gebäude: Von der Wehrmacht belegt  
Personal: 45 Lehrkräfte, früher 131  
Bedeutung für ERR: Sonderstab W.

Akten-  
unterlagen  
siehe:

Art, Bedeutung, Umfang, Zustand des Materials:  
(bei Bedarf Fortsetzung Rückseite)

100.000 Bde. Anatomisches Museum mit reichem Bestand erhalten.

(Unterschrift)

162

220



Z	Einsatzort: Charkow      Generalbezirk: Ukraine	102 336
	Einsatzstelle: Institut für experimentelle Medizin Sumskaja 1 <small>(genaue Anschrift)</small>	
Akten- unterlagen siehe:	Erfaßt von Dienststelle	
	Einsatzleiter: Hans Braun      von      bis Juli 1942	
	Getroffene Maßnahmen:	
	Zustand: Wertvollste Geräte evakuiert	
	Gebäude: erhalten	
	Bestand: 4 Abtlg. Bibliothek noch 12.000 Bde.	
Personal: früher 200		
Bedeutung für ERR: Sonderstab W.		
Art, Bedeutung, Umfang, Zustand des Materials: <small>(bei Bedarf Fortsetzung Rückseite)</small>		
Fachliteratur.		
<small>(Unterschrift)</small>		

221

Z	Einsatzort: Charkow      Generalbezirk: Ukraine	103 336
	Einsatzstelle: Institut für Röntgenologie und Onkologie, Puschkinskaja 43 Bibl. Puschkinskaja 82 <small>(genaue Anschrift)</small>	
Akten- unterlagen siehe:	Erfaßt von Dienststelle	
	Einsatzleiter: Hans Braun      von      bis Juli 1942	
	Getroffene Maßnahmen:	
	Zustand: Kostbarste Apparatur evakuiert	
	Gebäude: Erhalten	
	Bestand: Verschiedene Kabinette, Bibl. v. 60.000 Bde.	
Personal: 36 Mitarbeiter		
Bedeutung für ERR: Sonderstab W.		
Art, Bedeutung, Umfang, Zustand des Materials: <small>(bei Bedarf Fortsetzung Rückseite)</small>		
<small>(Unterschrift)</small>		

163

222



Z

Einsatzort: Charkow Generalbezirk: Ukraine

336

104

Einsatzstelle: Institut für Endocrinologie  
Eparchialnaja 10

(genaue Anschrift)

Erfaßt von Dienststelle

Einsatzleiter: Hans Braun von bis Juli 1942

Getroffene Maßnahmen:

Zustand: Im wesentlichen erhalten

Gebäude: Gut

Bestand: 7 Abt. Bibl. 15.000 Bde.

Personal: 10 Mitarbeiter früher 91

Bedeutung für ERR: Sonderstab W.

Art, Bedeutung, Umfang, Zustand des Materials:

(bei Bedarf Fortsetzung Rückseite)

(Unterschrift)

Akten-  
unterlagen  
siehe:

223

Z

Einsatzort: Charkow Generalbezirk: Ukraine

334

100

Einsatzstelle: Forschungsinstitut für Tierzucht  
Meierei Ukrainka

(genaue Anschrift)

Erfaßt von Dienststelle

Einsatzleiter: Hans Braun von bis Juli, 1942

Getroffene Maßnahmen:

Zustand: gut

Gebäude: erhalten

Bestand: 3 Abtlg. Bibl. v. 1.000 Bde.

Personal: früher 50 Fachkräfte

Jetzt an das Zootechnische Institut angeschlossen.

Art, Bedeutung, Umfang, Zustand des Materials:

(bei Bedarf Fortsetzung Rückseite)

Bedeutung für ERR: Sonderstab W.

(Unterschrift)

Akten-  
unterlagen  
siehe:

164

224



<u>Sign.</u> <b>Z</b>	<u>Einsatzort:</u> Kirowograd <u>Einsatzstelle:</u> Oblast-Archiv		
Einsatzstab RR	<u>Einsatzleiter:</u> Archivdir. Dr. Winger	<u>Datum:</u> 6.8.42	Sofort für Berlin bestimmt
Hauptarbeitsgruppe	<u>Befund:</u> Grosse Teile des Archivs und die Verzeichnisse von den Sowjets abtransportiert. Die Akten durch Feuchtigkeit usw. beschädigt.		
Arbeitsgruppe	<u>Art des Materials:</u> Oblast-Archiv		
	<u>Verpackt am:</u> <u>Gelagert bei:</u> Oblast-Archiv in Kirowograd <u>Abtransportiert am:</u>	<u>Signatur:</u>  <u>nach:</u>	Für weitere örtliche Auswertung
	Arbeitsgruppenleiter		

225

<u>Sign.</u> <b>Z</b>	<u>Einsatzort:</u> K i e w <u>Einsatzstelle:</u> Lawra-Kloster, Histor. Sammlungen, geborgen Winter 1942		15 16
Einsatzstab RR	<u>Einsatzleiter:</u> Dr. Granzin	<u>Datum:</u> 25.8.1942	Sofort für Berlin bestimmt
Hauptarbeitsgruppe Ukraine	<u>Befund:</u> Aus den Sammlungen des Generals Padotzky (verhaftet 1939). Seine Slg. dem Lawra-Museum von den Sowjets einverleibt.		
Arbeitsgruppe	<u>Art des Materials:</u> Familien-Papiere (Varia) von 1707/11		
	<u>Verpackt am:</u> <u>Gelagert bei:</u> Dienststelle <u>Abtransportiert am:</u>	<u>Signatur:</u>  <u>nach:</u>	Für weitere örtliche Auswertung
	Arbeitsgruppenleiter		

C70873

165

226



Z	11	74
	<b>Einsatzort:</b> L u z k <b>Generalbezirk:</b> Ukraine	
	<b>Einsatzstelle:</b> Oblast - Archiv, Gebäude nicht benannt Ukr. Archivar als Verwalter. <small>(genaue Anschrift)</small>	
<b>Erfast von Dienststelle</b> .....		
<b>Einsatzleiter:</b> Dr. Winter von      bis 28. 8. 42.		
<b>Getroffene Maßnahmen:</b> Bedeutendstes Archiv Westukraine, in sowjet. Zeit durch Vereinigung aller Akten ehem. poln. Behörden erweitert, zum größten Teil in Ordnung.		
Akten- unterlagen siehe:	<b>Art, Bedeutung, Umfang, Zustand des Materials:</b> <small>(bei Bedarf Fortsetzung Rückseite)</small> Oblast-Archiv-Akten	
	..... <small>(Unterschrift)</small>	

227

Z	15	74
	<b>Einsatzort:</b> Njeshin	
	<b>Einsatzstelle:</b> Histor.-staatl. Archiv, Gebäude nicht benannt	
<b>Erfast von Dienststelle:</b> .....		
<b>Einsatzleiter:</b> Dr. Winter      von: 28.8.42      bis:		
<b>Befund:</b> Soll bedeutende Bestände enthalten		
Akten- unterlagen:	..... <small>(Unterschrift)</small>	
	621/72	

166

228



**Z**

Einsatzort: C h a r k o w Generalbezirk: Ukraine

11

92

Einsatzstelle: Oblast-Archiv, Korolenka 5 und

Oserdjanskaja - Kirche

(genaue Anschrift)

Erfast von Dienststelle

Einsatzleiter: Dr. Winter von bis 28. 8. 42.

Getroffene Maßnahmen:

Akten-  
unterlagen  
siehe:Art, Bedeutung, Umfang, Zustand des Materials:  
(bei Bedarf Fortsetzung Rückseite)Zwei Depots zerstört, sonst erhalten. Umfangreicher Aktenbestand.  
Die Akten ~~in~~ in der Oserdjanska-Kirche gefährdet, da dort Gottes-  
dienst abgehalten wird.

Oblast - Archiv.

(Unterschrift)

229

**Z**

Einsatzort: K i e w Generalbezirk: Ukraine

150

44

Einsatzstelle: Lawra, Histor. Sammlungen des Gott-  
losen - Museums, Sichergestellt Winter  
(genaue Anschrift) 1941/42

Erfast von Dienststelle

Einsatzleiter: Dr. G r a n z i n von bis 24. 9. 42.

Getroffene Maßnahmen:

7 kirchliche Urkunden 1643 - 1767  
(Schenkungen, Kirchenbau, Ordinierungen)Akten-  
unterlagen  
siehe:Art, Bedeutung, Umfang, Zustand des Materials: Original-Urkunden ( 6 in pol-  
(bei Bedarf Fortsetzung Rückseite)  
nisch, 1 in russisch)

(Unterschrift)

167

230



	<div style="text-align: right;">352 88</div> <u>Einsatzort:</u> S t a l i n o <u>Einsatzstelle:</u> Industrietechnikum
633/72 <u>Akten-</u> <u>unterlagen:</u>	<u>Erfaßt von Dienststelle:</u>  <u>Einsatzleiter:</u> Wi Stab Ost <u>von:</u> 10. 10. 42. <u>bis:</u> <u>Befund:</u> Abgebrannt.     <div style="text-align: right;">(Unterschrift)</div>

231

<u>Sign.</u>  <div style="font-size: 2em; text-align: center;">Z</div>	<div style="text-align: right;">15 14 173</div> <u>Einsatzort:</u> K i e w <u>Einsatzstelle:</u> Historisches Hauptarchiv	
Einsatzstab RR  Hauptarbeitsgruppe  Ukraine  Arbeitsgruppe	<u>Einsatzleiter:</u> Dr. Winter <u>Datum:</u>  <u>Befund:</u> Das historische Hauptarchiv, das Zentralarchiv der der alten Akten, das zentrale Foto-Kino-Archiv und das Stadtarchiv in Kiew sind zu einem Archiv vereinigt worden.  <u>Art des Materials:</u>	Sofort für Berlin bestimmt
	<u>Verpackt am:</u> <u>Signatur:</u>  <u>Gelagert bei:</u>  <u>Abtransportiert am:</u> <u>nach:</u>  <div style="text-align: right;">Arbeitsgruppenleiter</div>	Für weitere örtliche Auswertung

C/0573

168

232



# Arbeitsgruppe Westukraine

<u>Sign.</u> <b>Z</b> K u n s t	<div style="text-align: right;">66</div> <u>Einsatzort:</u> K i e w <u>Einsatzstelle:</u> Uspenskikathedrale	
Einsatzstab RR Hauptarbeitsgruppe Ukraine Arbeitsgruppe West-Ukraine	<u>Einsatzleiter:</u> Otto K l e i n <u>Datum:</u> 15. 12. 41.  <u>Befund:</u> Am 2. 11. gesprengt worden. Unter den Trümmern liegt eine wertvolle Sammlung von kostbaren Kirchengewändern, etwa 150 russische Ikone, ein Teil der Enkaustiken. Bei einer sorgfältigen Ausgrabung ist anzunehmen, dass die wertvollsten Stücke gelorgen werden könnten. Der Plan für die Ausgrabungsarbeiten ist bei dem ukrainischen Architekten Powstenko in Vorbereitung.	Sofort für Berlin bestimmt
	<u>Verpackt am</u> <u>Signatur:</u>  <u>Gelagert bei:</u>  <u>Abtransportiert am:</u> <u>nach:</u>  <div style="text-align: right;">Arbeitsgruppenleiter</div>	Für weitere örtliche Auswertung



<u>Sign.</u> <b>Z</b> <b>K u n s t</b>	<u>Einsatzort:</u> <b>K i e w</b>		63 411
	<u>Einsatzstelle:</u> <b>Bilderdepot des Refektoriums</b>		
Einsatzstab RR Hauptarbeitsgruppe Ukraine Arbeitsgruppe West-Ukraine	<u>Einsatzleiter:</u> <b>Otto K l e i n</b>	<u>Datum:</u> <b>15. 12. 41.</b>	Sofort für Berlin bestimmt
<u>Befund:</u> Aufräumarbeiten im Gange. Doch verschwinden täglich mehr oder weniger an Kunstwerken. Der Raum ist unverschließbar.			
<u>Art des Materials:</u>			Für weitere örtliche Auswertung
<u>Verpackt am:</u>			
<u>Signatur:</u>			
<u>Gelagert bei:</u>			
<u>Abtransportiert am:</u>			<u>nach:</u>
Arbeitsgruppenleiter			

234

<u>Sign.</u> <b>Z</b> <b>K u n s t</b>	<u>Einsatzort:</u> <b>K i e w</b>		64 410
	<u>Einsatzstelle:</u> <b>Museum für westeuropäische Kunst.</b>		
Einsatzstab RR Hauptarbeitsgruppe Ukraine Arbeitsgruppe West- Ukraine	<u>Einsatzleiter:</u> <b>K l e i n</b>	<u>Datum:</u> <b>15. 12. 41.</b>	Sofort für Berlin bestimmt
<u>Befund:</u> Deutsche Malerei schlecht vertreten. Bolschewisten haben 108 Gemälde im Werte von 1,5 Mill. RM. verschleppt. Wahrscheinlich nach Dnjepropetrowsk und Charkow. Aus der hinterlassenen Sammlung sind etwa 10 Gemälde und andere Kunstwerke darunter Delfter Fayencen und eine römische Marmorplastik an deutsche Dienststellen gegen Quittung ausgegeben worden. Eins dieser Gemälde war eine Landschaft von Berchem. Pg. Dr. v. Franqué hat diese Ausgabe vermittelt.			
<u>Verpackt am:</u>			Für weitere örtliche Auswertung
<u>Signatur:</u>			
<u>Gelagert bei:</u>			
<u>Abtransportiert am:</u>			
<u>nach:</u>			Arbeitsgruppenleiter

631/72

170

235



<u>Sign.</u> UKG <b>Z</b>	<u>Einsatzort:</u> K i e w <u>Einsatzstelle:</u> Lawra-Kloster (Gottlosen - Museum )		Sofort für Berlin bestimmt
Einsatzstab RR Hauptarbeitsgruppe Ukraine Arbeitsgruppe West-Ukraine	<u>Einsatzleiter:</u> A n t o n <u>Datum:</u> 1.2.42. <u>Befund:</u> Das Ausstellungsmaterial ist sehr gefährdet, es muss bald bearbeitet und abtransportiert werden. <u>Art des Materials:</u> Bilder, Schrifttafeln, Bücher, Figuren usw.		
	<u>Verpackt am</u> 20-28.3.42. <u>Signatur:</u> UKG <u>Gelagert bei:</u> Dienststelle <u>Abtransportiert am:</u> 29. 3. 42. <u>nach:</u> <div style="text-align: right;">Arbeitsgruppenleiter</div>		Für weitere örtliche Auswertung

236

<u>Sign.</u> <b>Z</b>	<u>Einsatzort:</u> K i e w <u>Einsatzstelle:</u> Lawra, Histor, Slg. Sicherergestellt dorts. Winter 1941/42		Sofort für Berlin bestimmt
Einsatzstab RR Hauptarbeitsgruppe Ukraine Arbeitsgruppe West-Ukraine	<u>Einsatzleiter:</u> Dr. G r a n z i n <u>Datum:</u> 2.2.42. <u>Befund:</u> 12 Fotokopien nach Urkunden und Akten 1774 - 1793: Katharina II, Schenkungen für die Lawra und Kiewer Kirchen. Aus den Rechnungsbüchern der Lawra. <u>Art des Materials:</u> Fotokop. nach Akten.		
	<u>Verpackt am:</u> <u>Signatur:</u> <u>Gelagert bei:</u> <u>Abtransportiert am:</u> <u>nach:</u> <div style="text-align: right;">Arbeitsgruppenleiter</div>		Für weitere örtliche Auswertung

171

237



<u>Sign.</u> <b>Z</b>	<u>Einsatzort:</u> <b>K i e w</b>	<b>11</b>
	<u>Einsatzstelle:</u> Boulevard Schewtschenko 4 (heute: Generalkommissar Kiew, Abtlg. Landwirtschaft. Archiv sowjet. Gebietsverwaltg.)	
<b>Einsatzstab RR</b>	<u>Einsatzleiter:</u> <b>Dr. G r a n z i n</b>	<u>Datum:</u> <b>30. 3. 42.</b>
<b>Hauptarbeitsgruppe</b>	<u>Befund:</u> Reste des sowjet. Gebietsarchivs (Exekutiv-Komitee) z.T. stark durch Wasser beschädigt, etwa 10 Tonnen Akten, ungeordnet. Ihre Überführung in das Lawra-Magazin und baldige Verzeichnung vorgesehen. Sicherergestellt am Fundort.	
<b>Ukraine</b>	<u>Art des Materials:</u> (Landwirtschaft (Bericht über Besiedlung, Ernte, Traktoren, usw. Zuckerfabriken u.ä. vom Jahre 1922/40)	
<b>Arbeitsgruppe</b>	<u>Verpackt am:</u>	<u>Signatur:</u>
<b>West-Ukraine</b>	<u>Gelagert bei:</u>	<u>nach:</u>
	<u>Abtransportiert am:</u>	<u>nach:</u>
	Arbeitsgruppenleiter	

238

<u>Sign.</u> <b>Z</b>	<u>Einsatzort:</u> <b>K i e w</b>	<b>150</b>
	<u>Einsatzstelle:</u> <b>Lawra - Kloster</b>	
<b>Einsatzstab RR</b>	<u>Einsatzleiter:</u> <b>Dr. G r a n z i n</b>	<u>Datum:</u> <b>28. 4. 42.</b>
<b>Hauptarbeitsgruppe</b>	<u>Befund:</u> 6 Zarenurkunden von 1742 (2 mal), 1720, 1749, 1752, 1787. Gut erhalten.	
<b>Ukraine</b>	<u>Art des Materials:</u> Original - Pergament - Urkunden, z.T. kalligraphisch.	
<b>Arbeitsgruppe</b>	<u>Verpackt am:</u>	<u>Signatur:</u>
<b>West-Ukraine</b>	<u>Gelagert bei:</u>	<u>nach:</u>
	<u>Abtransportiert am:</u>	<u>nach:</u>
	Arbeitsgruppenleiter	

172

239



240

C6023



Z	Einsatzort: Simferopol	Generalbezirk: Ukraine West-Ukraine	504	7
	Einsatzstelle: K i r c h e n			
(genaue Anschrift)				
Akten- unterlagen siehe:	Erfasst von Dienststelle .....			
	Einsatzleiter: K. Rosenfelder von ..... bis 30. 5. 42.			
	Getroffene Maßnahmen: 15 Kirchen der verschiedenen Bekenntnisse			
	Art, Bedeutung, Umfang, Zustand des Materials: <small>(bei Bedarf Fortsetzung Rückseite)</small>			
(Unterschrift)				

242

Z	Einsatzort: Simferopol	Generalbezirk: Ukraine West-Ukraine	506	19
	Einsatzstelle: Moscheen			
(genaue Anschrift)				
Akten- unterlagen siehe:	Erfasst von Dienststelle .....			
	Einsatzleiter: K. Rosenfelder von ..... bis 30. 5. 42.			
	Getroffene Maßnahmen: 10 Moscheen			
	Art, Bedeutung, Umfang, Zustand des Materials: <small>(bei Bedarf Fortsetzung Rückseite)</small>			
(Unterschrift)				



Z	Einsatzort: S i m f e r o Generalbezirk: Ukraine West-Ukraine	16 505
	Einsatzstelle: Synagogen (genaue Anschrift)	
Akten- unterlagen siehe:	Erfaßt von Dienststelle	
	Einsatzleiter: K. Rosenfelder von bis 30. 5. 42. Getroffene Maßnahmen: 2 Synagogen	
	Art, Bedeutung, Umfang, Zustand des Materials: (bei Bedarf Fortsetzung Rückseite)  (Unterschrift)	

244

Sign.	Z	Einsatzort: A i e w	62
		Einsatzstelle: Ukrainisches Volkskunst-Museum	
Einsatzstab RR		Einsatzleiter: Dr. Hans Lorenzen (Volksk.) Datum: 1. 6. 42.	Sofort für Berlin bestimmt
Hauptarbeitsgruppe Ukraine		Befund: Hier wird die deutsche Forschung ihre Kenntnisse nach verschiedenen Seiten hin ergänzen müssen, vorallem in der Betrachtung der Ornamentik und der Sinnbildkultur.	
Arbeitsgruppe West-Ukraine		Art des Materials: Wertvollstes Material. Töpferei, Holzschnitzerei, Stickerei, Malerei.	
	631/72	Verpackt am Gelagert bei: Abtransportiert am:	Signatur:  nach:  Arbeitsgruppenleiter
			Für weitere örtliche Auswertung

175

245



<b>Sign.</b> <b>Z</b>	<b>Einsatzort:</b> K i e w	64 490
	<b>Einsatzstelle:</b> Leninmuseum	
Einsatzstab RR  Hauptarbeitsgruppe  Ukraine  Arbeitsgruppe  West-Ukraine	<b>Einsatzleiter:</b> Dr. Hans Lorenzen (Volkskunde) <b>Datum:</b> 1.6.42.  <b>Befund:</b> Umfangreiches Material auf dem Gebiet der Landwirtschaftlichen Gerätekunde. Es handelt sich z.T. um aus der Lawra geborgenen Gegenstände. Wird als Teil des Vor- und Frühgeschichtlichen Museums von ukrainischen Museumsleuten neu geordnet. Ein deutscher Fachmann des Materials: man müßte dort zur Forschung und besseren museumsmäßigen Auswertung angesetzt werden.	Sofort für Beginn bestimmt
	<b>Verpackt am:</b> <b>Signatur:</b>  <b>Gelagert bei:</b>  <b>Abtransportiert am:</b> <b>nach:</b>	Für weitere örtliche Auswertung
	Arbeitsgruppenleiter	

246

<b>Z</b>	<b>Einsatzort:</b> Simferopol <b>Generalbezirk:</b> Ukraine West-Ukraine	504
	<b>Einsatzstelle:</b> Prawoslawische Kathedrale  (genaue Anschrift)	12
<b>Akten- unterlagen siehe:</b>	<b>Erfaßt von Dienststelle</b> .....  <b>Einsatzleiter:</b> K. Rosenfelder      von      bis 1. 6. 42.  <b>Getroffene Maßnahmen:</b> Die Kathedrale wurde 1937 abgerissen. Die Sprengung erfolgte durch einen Juden, da kein Russe und kein Tatare dazu bereit war. Heute ist dort ein Park. Das Material wurde zum Hausbau verwandt, die Gewänder an Zigeuner verschachert, Ikone ins antireligiöse Museum gebracht.	
	<b>Art, Bedeutung, Umfang, Zustand des Materials:</b> (bei Bedarf Fortsetzung Rückseite)	
	..... (Unterschrift)	

176

247



Z	<b>Einsatzort:</b> Simferopol <b>Generalbezirk:</b> Ukraine <b>Einsatzstelle:</b> Garnisonskirche	11 504
	(genaue Anschrift)	
Akten- unterlagen siehe:	<b>Erfaßt von Dienststelle</b>	
	<b>Einsatzleiter:</b> K. Rosenfelder      von      bis 1. 6. 42. <b>Getroffene Maßnahmen:</b> Die Kirche wurde in eine Werkstatt umgewandelt, später als Wohnhaus benutzt. Der Glockenturm ist zerstört	
	<b>Art, Bedeutung, Umfang, Zustand des Materials:</b> (bei Bedarf Fortsetzung Rückseite)	
	(Unterschrift)	

248

Z	<b>Einsatzort:</b> Simferopol <b>Generalbezirk:</b> Ukraine <b>Einsatzstelle:</b> Prawoslawische Petropawlowsk-Kirche	9 504
	(genaue Anschrift)	
Akten- unterlagen siehe:	<b>Erfaßt von Dienststelle</b>	
	<b>Einsatzleiter:</b> K. Rosenfelder      von      bis 1. 6. 42. <b>Getroffene Maßnahmen:</b> Schönste Kuppelkirche, seit 1937 geschlossen. Hat leer gestanden. Die Malereien sind teils noch erhalten, die Malerei der Kuppel ist zerstört.	
	<b>Art, Bedeutung, Umfang, Zustand des Materials:</b> (bei Bedarf Fortsetzung Rückseite)	
	(Unterschrift)	



Z	Einsatzort: S i m f e r o Generalbezirk: Ukraine West-Ukraine	13 504
	Einsatzstelle: Prawoslawische Dreifaltigkeitskirche (genaue Anschrift)	
Erfasst von Dienststelle .....		
Einsatzleiter: K. Rosenfelder von ..... bis 1. 6. 42.		
Akten- unterlagen siehe:	Getroffene Maßnahmen: Kuppelbau. 1937 geschlossen. In der Kirche ist nun eine Bäckerei eingerichtet. Glockenturm zerstört. Heute wieder zu gottesdienstlichen Zwecken geöffnet. Sie wird z.Z. renoviert. 2 000 Rubel von der Gemeinde zur Ausmalung gesammelt. Material wurde gestellt. Einige Glocken des früheren Glockenturms wurden in einem Baum, der als Glockenturmersatz dient, aufgehängt	
	Art, Bedeutung, Umfang, Zustand des Materials: (bei Bedarf Fortsetzung Rückseite)	
(Unterschrift)		

250

Z	Einsatzort: S i m f e r o Generalbezirk: Ukraine West-Ukraine	504 8
	Einsatzstelle: K. Priesterseminar mit prawoslawischer Kirche. (genaue Anschrift)	
Erfasst von Dienststelle .....		
Einsatzleiter: K. Rosenfelder von ..... bis 1. 6. 42.		
Akten- unterlagen siehe:	Getroffene Maßnahmen: Kirche zerstört, anstelle derselben heute ein Garten. Das Seminar wurde in eine Parteischule umgewandelt.	
	Art, Bedeutung, Umfang, Zustand des Materials: (bei Bedarf Fortsetzung Rückseite)	
(Unterschrift)		

178

251



Z

Einsatzort: S i m f e r o p		Generalbezirk: Ukraine West-Ukraine	504	15
Einsatzstelle: Konstantin-Jelena-Kirche				
(genaue Anschrift)				
Erfast von Dienststelle				
Einsatzleiter: K. Rosenfelder von bis 1. 6. 42.				
Getroffene Maßnahmen: Privat- und Gädächtniskirche eines Gutsbesitzers namens Popoff; soll sehr schön eingerichtet gewesen sein.				
Art, Bedeutung, Umfang, Zustand des Materials: (bei Bedarf Fortsetzung Rückseite)				
(Unterschrift)				

Akten-  
unterlagen  
siehe:

252

Z

Einsatzort: Simferopol		Generalbezirk: Ukraine West-Ukraine	504	14
Einsatzstelle: Uspensk-armenische Kirche				
(genaue Anschrift)				
Erfast von Dienststelle				
Einsatzleiter: K. Rosenfelder von bis 1. 6. 42.				
Getroffene Maßnahmen: Eingang vermauert. Glockenturm zerstört, diente als Lager. Die Kirche soll den Armeniern wieder zurückgegeben werden.				
Art, Bedeutung, Umfang, Zustand des Materials: (bei Bedarf Fortsetzung Rückseite)				
(Unterschrift)				

Akten-  
unterlagen  
siehe:

179

253



Akten-  
unterlagen  
siehe:

Z

Einsatzort: Simferopol      Generalbezirk: Ukraine  
West-Ukraine

504

Einsatzstelle: ehem. Luth. Kirche

(genaue Anschrift)

Erfaßt von Dienststelle

Einsatzleiter: K. Rosenfelder      von      bis 1. 6. 42.

Getroffene Maßnahmen: von den Sowjets in ein antireligiöses Museum um-  
gewandelt. Das Material wurde vor dem Abzug der Sowjets vernichtet

Art, Bedeutung, Umfang, Zustand des Materials:  
(bei Bedarf Fortsetzung Rückseite)

(Unterschrift)

254

Akten-  
unterlagen  
siehe:

Z

Einsatzort: Simferopol      Generalbezirk: Ukraine

506

20

Einsatzstelle: Moschee in der Sofiewskaja 34

(genaue Anschrift)

Erfaßt von Dienststelle

Einsatzleiter: K. Rosenfelder      von      bis 2. 6. 42.

Getroffene Maßnahmen: 1936 oder 37 geschlossen und in einer Werkstatt  
verwandelt. Die stark beschädigte Moschee wird z.Z. mit einem Kosten-  
aufwand von 16 000 RM nach modernen Gesichtspunkten renoviert.

Art, Bedeutung, Umfang, Zustand des Materials:  
(bei Bedarf Fortsetzung Rückseite)

(Unterschrift)

180

255



Z	Einsatzort: Simferopol	Generalbezirk: Ukraine	506
		West-Ukraine	
	Einsatzstelle: Moschee in der Kolodeznaja 3		
	(genaue Anschrift)		
	Erfasst von Dienststelle		
	Einsatzleiter: K. Rosenfelder von bis 2. 6. 42.		
	Getroffene Maßnahmen: Die 60 Jahre alte Moschee wurde 1936 geschlossen und als Flaschenlager benutzt. Sie wird augenblicklich renoviert und seit 15. 6. finden in der Moschee wieder Gottesdienste statt.		
Akten- unterlagen siehe:	Art, Bedeutung, Umfang, Zustand des Materials:		
	(bei Bedarf Fortsetzung Rückseite)		
	(Unterschrift)		

256

Z	Einsatzort: Simferopol	Generalbezirk: Ukraine	505
		West - Ukraine	
	Einsatzstelle: Hauptsynagoge, Salgernaja 10		
	(genaue Anschrift)		
	Erfasst von Dienststelle		
	Einsatzleiter: K. Rosenfelder von bis 2. 6. 42.		
	Getroffene Maßnahmen: Hauptsynagoge erst 1938 oder 39 geschlossen worden. Die Erbitterung der orthodoxen und tatarischen Bevölkerung darüber, dass ihre Gotteshäuser geschlossen wurden, gab den Anlass zur freiwilligen Schließung dieser Synagoge. Der jüdische Gottesdienst wurde weiterhin in Privathäusern abgehalten. Die Hauptsynagoge wurde in einen Klub verwandelt (mit Theater und Kino). Die zum Pessachfest notwendigen Mittel soll es immer gegeben haben und		
Akten- unterlagen siehe:	Art, Bedeutung, Umfang, Zustand des Materials: vor dem Pessachfest sei daher ein größeres Angebot an Ware erfolgt.		
	(bei Bedarf Fortsetzung Rückseite)		
	(Unterschrift)		

181

257



Z	Einsatzort: Lemberg 01      Generalbezirk: Ukraine West - Ukraine	74
	Einsatzstelle: Synagoge, Westotschnaja 12	505
	(genaue Anschrift)	
Akten- unterlagen siehe:	Erfaßt von Dienststelle	
	Einsatzleiter: A. Rosenfelder      von      bis 2. 6. 42.	
	Getroffene Maßnahmen: Synagoge der Krimschaken. Die wurde durch die Krimschaken 1935 selbst geschlossen. UND im Krieg zerstört. Die Krimschaken m. lte. nach der Schließung ihren Gottesdienst in Privathäusern ab.	
	Art, Bedeutung, Umfang, Zustand des Materials: (bei Bedarf Fortsetzung Rückseite)	
	(Unterschrift)	

258

Z	Sign.	Einsatzort: K l e w	65 410
		Einsatzstelle: Lawra	
	Einsatzstab RR Hauptarbeitsgruppe Ukraine Arbeitsgruppe West-Ukraine	Einsatzleiter: Dr. L a n g e      Datum: 8. 6. 42. Befund: Schriftstücke und Skizzenmaterial des Bildhauers K a K o g o n bearbeitet. Teil für Ausstellung abgesondert Art des Materials:	Sofort für Bericht bestimmt
	Verpackt am      Signatur: Gelagert bei: Abtransportiert am:      nach:	Für weitere örtliche Auswertung	Arbeitsgruppenleiter

182

259



<u>Sign.</u> <b>Z</b>	<u>Einsatzort:</u> K i e w <u>Einsatzstelle:</u> Lawra ( Privatwohnung )	
Einsatzstab RR Hauptarbeitsgruppe Ukraine Arbeitsgruppe West-Ukraine	<u>Einsatzleiter:</u> L a n g e <u>Datum:</u> 21. 6. 42. <u>Befund:</u> 8 Stenogramme des "Institut. der Massenfernlehre des aktiven Teils der Partei etc." Rundfunkübertragungen, Thema zur russ. Geschichte der Völker d. U.d.S.S. R." <u>Art des Materials:</u> Stenogramm-Durchschläge zur russ. Geschichte.	Sofort für Berlin bestimmt
	<u>Verpackt am:</u> <u>Gelagert bei:</u> <u>Abtransportiert am:</u>	Für weitere örtliche Auswertung
<u>Signatur:</u> <u>nach:</u> Arbeitsgruppenleiter		

260

<u>Sign.</u> <b>Z</b>	<u>Einsatzort:</u> K i e w <u>Einsatzstelle:</u> Lawra	
Einsatzstab RR Hauptarbeitsgruppe Ukraine Arbeitsgruppe West-Ukraine	<u>Einsatzleiter:</u> Dr. G r a n z i n <u>Datum:</u> 6. 7. 42. <u>Befund:</u> Kopie. Zar Peter I. bestätigte Besitz des Hauptmanns Galjatzki in Michailowskoje. <u>Art des Materials:</u> Pap-Kopie Zar Peter I.	Sofort für Berlin bestimmt
	<u>Verpackt am:</u> <u>Gelagert bei:</u> <u>Abtransportiert am:</u>	Für weitere örtliche Auswertung
<u>Signatur:</u> <u>nach:</u> Arbeitsgruppenleiter		

183

261



<u>Sign.</u> <b>Z</b>	<u>Einsatzort:</u> K i e w <u>Einsatzstelle:</u> Lawra	150
Einsatzstab RR Hauptarbeitsgruppe Ukrain Arbeitsgruppe West-Ukrain	<u>Einsatzleiter:</u> Dr. G r a n z i n <u>Befund:</u> Origl Aufruf des jüdischen "Bund" an die Arbeiter (Odessa) 1905/06 <u>Art des Materials:</u> pol. Aufruf ( Flugblatt) <u>Verpackt am:</u> <u>Gelagert bei:</u> <u>Abtransportiert am:</u>	<u>Datum:</u> 16. 7. 42. Für Berlin bestimmt Für weitere Auswertung <u>Signature:</u> <u>nach:</u> Arbeitsgruppenleiter

262

<u>Sign.</u> <b>Z</b>	<u>Einsatzort:</u> R o w n o <u>Einsatzstelle:</u> Gebiets- oder Kreismuseum, Teil II;	85 40
Einsatzstab RR Hauptarbeitsgruppe Ukraine Arbeitsgruppe West-Ukraine	<u>Einsatzleiter:</u> Frl. Dr. v. Kieseritzky <u>Befund:</u> Teil II: untersteht d. Abt. II i.d. Reichskommissar. 1. Akten juristischen Inhalts, Steuerangelegenheiten u.s.w. 2. wissenschaftliche Bücherei. <u>Art des Materials:</u> Juristische Akten und Bücher. <u>Verpackt am:</u> <u>Gelagert bei:</u> <u>Abtransportiert am:</u>	<u>Datum:</u> 11. 7. 42. Für Berlin bestimmt Für weitere Auswertung <u>Signature:</u> <u>nach:</u> Arbeitsgruppenleiter

184

263



<u>Sign.</u>	<b>Z</b>	<u>Einsatzort:</u> R o w n a	40
		<u>Einsatzstelle:</u> Gebiets- und Kreismuseum	
Einsatzstab RR		<u>Einsatzleiter:</u> Frl. Dr. v. Kieseritzky	<u>Datum:</u> 11. 8. 42.
Hauptarbeitsgruppe		<u>Befund:</u> Teil I: steht unter der Leitung d. ukrain. Archäolog. Schumowski; besteht aus: 1. archäolog. Sammlg., 2. einer ethnolog. Sammlg. mit Erzeugnissen der Heimatkunst, 3. einer schöngestigten Bücherei in ukrain., poln., russ. und deutscher Sprache.	
Ukraine			
Arbeitsgruppe		<u>Art des Materials:</u> Museumsinventar; Archäolog., ethnolog. und Bücher.	
West-Ukraine		<u>Verpackt am:</u>	<u>Signatur:</u>
		<u>Gelagert bei:</u>	
		<u>Abtransportiert am:</u>	<u>nach:</u>
		<div style="text-align: right;">Arbeitsgruppenleiter</div>	

264

<u>Sign.</u>	<b>Z</b>	<u>Einsatzort:</u> K i e w	42
		<u>Einsatzstelle:</u> Lawre-Kloster, Hist. Sammlungen, Geborgen Winter 1941/42.	
Einsatzstab RR		<u>Einsatzleiter:</u> Dr. G r a n z i n	<u>Datum:</u> 25. 8. 42.
Hauptarbeitsgruppe		<u>Befund:</u> Original-Urkunde von 1561. Herkunft: Moldau. Dialekt: Moldau mit türkisch-griech. Einfluss. Noch nicht gedeutet.	
Ukraine			
Arbeitsgruppe		<u>Art des Materials:</u> Orig. Urkunde Moldau 1561.	
West-Ukraine		<u>Verpackt am:</u>	<u>Signatur:</u>
		<u>Gelagert bei:</u> Dienststelle Schewtschenko 8.	
		<u>Abtransportiert am:</u>	<u>nach:</u>
		<div style="text-align: right;">Arbeitsgruppenleiter</div>	

185

265



<u>Sign.</u> <b>Z</b>	<div style="text-align: right;">43 158</div> <u>Einsatzort:</u> K i e w  <u>Einsatzstelle:</u> Lawra, Hist. Sammlungen geborgen Winter 41/42	
Einsatzstab RR  Hauptarbeitsgruppe  Ukraine  Arbeitsgruppe  West-Ukraine	<div style="display: flex; justify-content: space-between;"> <span><u>Einsatzleiter:</u> G r a n z i n</span> <span><u>Datum:</u> 25. 8. 42.</span> </div> <u>Befund:</u> 2 Fotokopien des geisl. Gerichtes und Archivman- dritten der Lawra.                          18. Jahrhundert.  <u>Art des Materials:</u> Akten (Fotokop.) des 18. Jhs.	
	<div style="display: flex; justify-content: space-between;"> <span><u>Verpackt am:</u></span> <span><u>Signatur:</u></span> </div> <u>Gelagert bei:</u> Dienststelle Schewtschenko 8.  <u>Abtransportiert am:</u> <u>nach:</u>  <div style="text-align: center;"><u>Arbeitsgruppenleiter</u></div>	

266

<u>Sign.</u> <b>Z</b>	<u>Einsatzort:</u> K i e w  <u>Einsatzstelle:</u> Lawra, Hist. Sammlungen, Geborgen Winter 1941/42.		58
Einsatzstab RR  Hauptarbeitsgruppe  Ukraine  Arbeitsgruppe  West-Ukraine	<u>Einsatzleiter:</u> Dr.   G r a n z i n <u>Datum:</u> 2 7. 8. 42.  <u>Befund:</u> 25 Aktenstücke, darunter 11. Fotokop. 1850-1920 u. a. a. Zur Geschichte der vorrevolutionären Bewegung: Aufrufe, Streiks, sozialist.- nihilist. Umtriebe, Bauernbefreiung. Berichte der Gendarmerie-Verwaltung (Geheimberichte), Ab- dankung Nikolaus II. <u>Art des Materials:</u> Politische Aktenstücke.		Sofort für Berlin bestimmt
	<u>Verpackt am</u> <u>Signatur:</u>  <u>Gelagert bei:</u> Dienststelle Schewtschenko 8.  <u>Abtransportiert am:</u> <u>nach:</u>		Für weitere örtliche Auswertung
<div style="text-align: right;">Arbeitsgruppenleiter</div>			

186

267



	<div style="text-align: right;">11 3</div> <p><u>Einsatzort:</u> Dnjepropetrowsk</p> <p><u>Einsatzstelle:</u> Gebäude des Oblast-Archivs</p>
<p><u>Akten-</u> <u>unterlagen:</u></p> <p>621/72</p>	<p><u>Erfaßt von Dienststelle:</u></p> <p><u>Einsatzleiter:</u> Dr. Winter      <u>von:</u> 27.8.42      <u>bis:</u></p> <p><u>Befund:</u></p> <p>Oblast-Parteiarchiv. Das einzige, bisher (Stand v. 27.8.42) in der Ukraine vorgefundene Parteiarchiv, völlig durcheinander geraten, Neuordnung im Gange.</p> <p style="text-align: right;">(Unterschrift)</p>

268

	<div style="text-align: right;">11 4</div> <p><u>Einsatzort:</u> Dnjepropetrowsk</p> <p><u>Einsatzstelle:</u> Oblast Archiv in zwei Gebäuden, daran eines davon durch Granaten beschädigt. Darin auch: Oblast-Partei-Archiv s. besondere Karte</p>
<p><u>Akten-</u> <u>unterlagen:</u></p> <p>621/72</p>	<p><u>Erfaßt von Dienststelle:</u></p> <p><u>Einsatzleiter:</u> Dr. Winter      <u>von:</u> 28.8.42      <u>bis:</u></p> <p><u>Befund:</u></p> <p>Oblast-Archiv. Alle Verzeichnisse verschleppt. Umfangreiches Material für deutsche Kolonnen, auch "Ascania Nova", für Verwaltung und Landwirtschaft.</p> <p style="text-align: right;">(Unterschrift)</p>

187

269



<u>Sign.</u> <b>Z</b>	<u>Einsatzort:</u> P r i l u k i <u>Einsatzstelle:</u> Hist.-staatl. Archiv, Gebäude nicht benannt. Ukrain.Archivverwalter.		82 15
Einsatzstab RR Hauptarbeitsgruppe Ukraine Arbeitsgruppe West-Ukraine	<u>Einsatzleiter:</u> Dr. W i n t e r <u>Datum:</u> 28. 8. 42. <u>Befund:</u> angeblich gut erhalten.  <u>Art des Materials:</u> Hist. - staatl. Aktenmaterial.		Sofort für Berlin bestimmt
621/42	<u>Verpackt am:</u> <u>Signatur:</u> <u>Gelagert bei:</u> <u>Abtransportiert am:</u> <u>nach:</u>  Arbeitsgruppenleiter		Für weitere örtliche Auswertung

270

<u>Sign.</u> <b>Z</b>	<u>Einsatzort:</u> R o w n o <u>Einsatzstelle:</u> Hist.-Staatl. (bezw.Rayons) Archiv Unterbringungsort nicht bezeichnet.		84 15
Einsatzstab RR Hauptarbeitsgruppe Ukraine Arbeitsgruppe West-Ukraine	<u>Einsatzleiter:</u> Dr. W i n t e r <u>Datum:</u> 28. 8. 42. <u>Befund:</u> bestände in großer Unordnung, obwohl 1941/42 von ponischem Archivar geordnet.  <u>Art des Materials:</u> Histor.-Staatl. Aktenmaterial		Sofort für Berlin bestimmt
621/72	<u>Verpackt am:</u> <u>Signatur:</u> <u>Gelagert bei:</u> <u>Abtransportiert am:</u> <u>nach:</u>  Arbeitsgruppenleiter		Für weitere örtliche Auswertung



<u>Sigs.</u>  <b>Z</b>	<u>Einsatzort :</u> Bräst-Litowsk <u>Einsatzstelle :</u> Oblast-Archiv, Bialystokstr. 42 angeblich von ukr. Archivaren neu geordnet.	
Einsatzstab RR  Hauptarbeitsgruppe  Ukraine  Arbeitsgruppe  West-Ukraine	<u>Einsatzleiter :</u> Dr. W i n t e r <u>Datum :</u> 28. 8. 42.  <u>Befund :</u> Umfangreiche Bestände der ehemals polnischen Behörden von Polesien  <u>Art des Materials :</u> Oblast-Archiv	Sofort für Beginn bestimmt
621/72	<u>Verpackt am</u> <u>Signatur :</u>  <u>Gelagert bei :</u>  <u>Abtransportiert am :</u> <u>nach :</u>  Arbeitsgruppenleiter	Für weitere örtliche Auswertung

272



# Arbeitsgruppe Südukraine

Z

Einsatzort: Nikolajew Generalbezirk: Süd-Ukraine

402

28

Einsatzstelle: Historisches Museum  
Glasenapost. 32

(genuine Anschrift)

Erfasst von Dienststelle

Einsatzleiter: Pg. Rudolph von bis 1.12.41.

Getroffene Maßnahmen:

Durch die Machtübernahme der Bolschewisten wurde das Museum mehrmals in immer kleinere Räume überführt. Die Bolschewisten haben kein Interesse gezeigt. - Das Museum enthält jetzt: 7 kleine enge Ausstellungsräume, in denen das Material stark zusammengedrängt steht. Funde aus Oblia, der Umgebung von Nikolajew, Schiffsmodelle

Art, Bedeutung, Umfang, Zustand des Materials:

(bei Bedarf Fortsetzung Rückseite)

aus der Zarenzeit, Dokumente aus der Ukrainischen Geschichte.

Akten-  
unterlagen  
siehe:

(Unterschrift)



Z

107

Einsatzort: Cherson Generalbezirk: Süd-Ukraine 151  
 Einsatzstelle: Historisches Archiv, Hannibalstr. 57

(genaue Anschrift)

Erfaßt von Dienststelle

Einsatzleiter: Pgr Weisser von bis 16.12.41.

Getroffene Maßnahmen:

Das historische Archiv erstreckt sich über Akten aus dem Jahre 1930 aus dem Stadtgebiet Cherson sowie auch des Bezirks Cherson. Politisches Material befindet sich unter diesen Akten nicht.

Kirchenbücher, Kirchenakten aller Kirchen, jüdische Akten aus den

Art, Bedeutung, Umfang, Zustand des Materials:

(bei Bedarf Fortsetzung Rückseite)

Synagogen, Notariatsakten, Betriebsakten aller hiesigen Betriebe. Verwaltungsmässige Stastiken.

(Unterschrift)

Akten-  
unterlagen  
siehe:

274

Z

108

Einsatzort: Cherson Generalbezirk: Süd-Ukraine 301

Einsatzstelle: Technische Mittelschule für landwirt-  
schaftlichen Maschinenbau,  
Bohrodickaja 17

(genaue Anschrift)

Erfaßt von Dienststelle

Einsatzleiter: Pg. Kaulich von bis 7.2.42.

Getroffene Maßnahmen:

Vorhanden waren in vollständig durcheinandergewürfelter Form eine neue und eine ältere Fachschulbibliothek.

Art, Bedeutung, Umfang, Zustand des Materials:

(bei Bedarf Fortsetzung Rückseite)

(Unterschrift)

Akten-  
unterlagen  
siehe:

275



<u>Sign.</u> <b>Z</b>	<u>Einsatzort:</u> <b>Cherson</b>	<b>381</b>
	<u>Einsatzstelle:</u> <b>Musikschule, Potemkinstrasse</b>	
Einsatzstab RR  Hauptarbeitsgruppe <b>Ukraine</b>  Arbeitsgruppe <b>Süd-ukraine</b>	<u>Einsatzleiter:</u> <b>Pg. Kaulich</b>	<u>Datum:</u> <b>10.2.42</b>
	<u>Befund:</u> Die Bestände der Schule sind von der zivilen Bevölkerung bis auf geringe Bestände geplündert worden. Einige Instrumente und einen Teil der allgemeinen und der Noten-Bibliothek ist sichergestellt.	
	<u>Art des Materials:</u> Eine Reihe Liederbücher. Ein Teil Musikinstrumente befindet sich im Stadtkinderheim. (Flügel, Klaviere, Blech-Blasinstrumente.)	
	<u>Verpackt am:</u>	<u>Signatur:</u>
	<u>Gelagert bei:</u>	
	<u>Abtransportiert am:</u>	<u>nach:</u>
	..... Arbeitsgruppenleiter	

276

<b>Z</b>	<u>Einsatzort:</u> <b>Cherson</b>	<u>Generalbezirk:</u> <b>Süd-Ukraine</b>	<b>302</b>
	<u>Einsatzstelle:</u> <b>Mittelschule Nr. 7 Komsomolka 20/2</b>		
	(genaue Anschrift)		
Akten- unterlagen siehe:	<u>Erfasst von Dienststelle:</u> .....		
	<u>Einsatzleiter:</u> <b>Pg. Kaulich</b> von ..... bis <b>17.2.42.</b>		
	<u>Getroffene Maßnahmen:</u> Die Schule ist von einer Einheit der Wehrmacht belegt. Das Inventar der Schule ist aus den Räumen teils im Vorhause, teils in einem abgelegenen Zimmer und Keller gesammelt.		
	<u>Art, Bedeutung, Umfang, Zustand des Materials:</u> (bei Bedarf Fortsetzung Rückseite) Chemische, physikalische Apparaturen und bibliologische und anatomische Präparate. Neben Akten und Landkarten ist auch ein Klavier und eine kleine Bibl. vorhanden.		
	..... (Unterschrift)		



<u>Sign.</u> <b>Z</b>	<u>Einsatzort:</u> <b>Cherson.</b>		110 372
	<u>Einsatzstelle:</u> <b>Bibliothek des gewesenen Klubs der sowj. Handelsangehörigen.</b>		
Einsatzstab RR  Hauptarbeitsgruppe <b>Ukraine:</b>  Arbeitsgruppe <b>Südukraine</b>	<u>Einsatzleiter:</u> <b>Pg. Baerent.</b>	<u>Datum:</u>	Sofort für Berlin bestimmt
<u>Befund:</u> Die Bibliothek mußte vollständig geräumt werden. Da die Bucherei herrenlos war, wir im Augenblick keine andere Möglichkeit hatten, wurde die Bucherei beschlagnahmt und in Kellerräume der Dienststelle gebracht.  <u>Art des Materials:</u> Nach oberflächlicher Schätzung handelt es sich um rund 5.000 Bücher, darunter befindet sich eine größere Menge Broschüren und Zeitschriften.			
<u>Verpackt am:</u>		<u>Signatur:</u>	Für weitere örtliche Auswertung
<u>Gelagert bei:</u>			
<u>Abtransportiert am:</u>		<u>nach:</u>	
Arbeitsgruppenleiter			

278

<b>Z</b>	<u>Einsatzort:</u> <b>Beloserkha</b>	<u>Generalbezirk:</u> <b>Süd-Ukraine</b>	520
	<u>Einsatzstelle:</u>		
(geometrische Anschrift)			
Akten- unterlagen siehe:	<u>Erfast von Dienststelle:</u>		
	<u>Einsatzleiter:</u> <b>Pg. Rudolph</b> von bis <b>4.4.42</b>		
	<u>Getroffene Maßnahmen:</u>		
In der grossen neuerbauten Schule lagd ich sichergestellt von der Wehrmacht eine Steinplastik, die in jeder Hinsicht mongolisch skytischen Figuren entspricht. Ausserdem eine Reihe von naturwissenschaftlichen Präparaten (Elektrifiziermaschinen, Spirituspräparate usw.) von leidlichem Erhaltungszustand, in ganz geringen Wert. <u>Art, Bedeutung, Umfang, Zustand des Materials:</u> (bei Bedarf Fortsetzung Rückseite)			
(Überschrift)			



Z

Einsatzort: Odessa Generalbezirk: Süd-Ukraine

11

Einsatzstelle: Gebietsarchiv, Osbidski-Kirche

(genaue Anschrift)

Erfast von Dienststelle

Einsatzleiter: Skolaude von bis 18.5.42

Getroffene Maßnahmen:

In vollk. Unordnung, die Aktenbündel durcheinander geworfen durch Bombeneinwürfe viel vernichtet. Prof. Kunder zur Arbeit hier eingesetzt.

Art, Bedeutung, Umfang, Zustand des Materials:

(bei Bedarf Fortsetzung Rückseite)

zarist. u. bolschewist. Verw. Akten deutscher Kolonisation in Odessa, Bessarabien, Jekaterinoslaw und Mennonitengen., kann als Zentarlarchiv angesehen werden.

(Unterschrift)

Akten-  
unterlagen  
siehe:

280

Z

Einsatzort: Nikolajew Generalbezirk: Süd-Ukraine

1830

Einsatzstelle: Oblast - Archiv

(genaue Anschrift)

Erfast von Dienststelle

Einsatzleiter: Dr. Winter von bis 31.5.42.

Getroffene Maßnahmen:

Deutschsprachige Gründungsakten deutscher Kolonistendörfer.

Art, Bedeutung, Umfang, Zustand des Materials:

(bei Bedarf Fortsetzung Rückseite)

(Unterschrift)

Akten-  
unterlagen  
siehe:

612/72

194

281



Z	Einsatzort: Odessa	Generalbezirk: Süd-Ukraine	11
	Einsatzstelle: Gebietsarchiv		
	(genaue Anschrift)		
Akten- unterlagen siehe:	Erfast von Dienststelle		
	Einsatzleiter: Prof. Kundert von Mai bis Juli 1942		
	Getroffene Maßnahmen:		
	Arbeiten noch nicht abgeschlossen.		
	Art, Bedeutung, Umfang, Zustand des Materials: (bei Bedarf Fortsetzung Rückseite)		
	(Unterschrift)		

282

Z	Einsatzort: Taganrog	Generalbezirk: Süd-Ukraine	410
	Einsatzstelle: Stadtmuseum		
	(genaue Anschrift)		
Akten- unterlagen siehe:	Erfast von Dienststelle		
	Einsatzleiter: Böck von bis 27.7.42.		
	Getroffene Maßnahmen:		
	Das Museum wurde von einem Sicherungsregiment Nr. 4 belegt. Teile einer kleinen Bildergalerie, eine Porzellanabteilung und anderes wertvolles Material wurde angeblich verpackt und im Keller verwahrt. Näheres konnte nicht festgestellt werden, jedoch		
	Art, Bedeutung, Umfang, Zustand des Materials: (bei Bedarf Fortsetzung Rückseite)		
	erklärte Oblt. Ohse, 1e im Sicherungsregiment, die Bestände für gesichert.		
	(Unterschrift)		

195

283



# Arbeitsgruppe Krim

Z

Einsatzort: Tschand-kale Generalbezirk: Ukraine  
Krim  
Einsatzstelle: Aeltere Karaimenkirche (Renasse).

504

25

(genaue Anschrift)

Erfaßt von Dienststelle

Einsatzleiter: Otto Meissner von bis 1. 5. 42.

Getroffene Maßnahmen: Gut erhalten, roman.-got. Stileinfluss, 600 Jahre alt. Sicherergestellt.

Akten-  
unterlagen  
siehe:

Art, Bedeutung, Umfang, Zustand des Materials: 600 Jahre alte Teppiche,  
(bei Bedarf Fortsetzung Rückseite)  
Gottesdienstgerät, alter Altar, Leuchter u.dgl. m.

(Unterschrift)



Z	504	24
	Einsatzort: Tschufud-Kale Generalbezirk: Ukraine Krim. Einsatzstelle: Jüngere Karaimen - Kenassee (genau Anschauung)	
Erfasst von Dienststelle:		
Einsatzleiter: Otto Weissner von bis 1. 5. 42.		
Getroffene Maßnahmen: Gut erhalten, weniger wertvoll als die benachbarte ältere Kenasse, ohne Einrichtung. Sichergestellt.		
Akten- unterlagen siehe:	Art, Bedeutung, Umfang, Zustand des Materials: Ein unbedeutender Aktenschrank (mit Befehl Fortführung Kasse)	
	(Unterschrift)	

285

Z	Sign.	Einsatzort: Eski-Kerman Einsatzstelle: Göttingen	26 400
	Einsatzstab RR Hauptarbeitsgruppe Ukraine Arbeitsgruppe Krim	Einsatzleiter: Prof. Rudolf Stampfuß Datum: 18.-22.6.1942 Belund: Auf einer Felskuppe neben dem Dorfe Tscherkas-Kermen liegt die Göttinghauptstadt Doros, eine befestigte Stadt des 5.-8. Jhd. Die vorhandenen Anlagen wurden durch einen Meßtrupp der Armee vermessen. Gleichzeitig wurden Luftbildaufnahmen hergestellt. Art des Materials: 400 Felshöhlen, die als Keller Wohnräume und Kirchen Verwendung gefunden haben, Reste der Festungsmauern, Grundmauern einer alten Basilika d. 6. Jhd. und Reste von Wohnbauten.	Sofort für Berlin bestimmt
Verpackt am Gelagert bei: Abtransportiert am:		Signatur:  Arbeitsgruppenleiter	Für weitere örtliche Auswertung

197

286



2

1

Einsatzort: Kertsch

Generalbezirk: Krim

11

Einsatzstelle: Archiv  
Tolstoi-Platz

(genaue Anschrift)

Erfast von Dienststelle

Einsatzleiter: Otto Weisser von bis 30.6.1942

Getroffene Maßnahmen:

Zum Teil beschädigt und für Eindringlinge geöffnet. Archivmaterial von Stadt und Rayon. Nach Sicherstellung in unserem Auftrage durch Museumsdirektor Schewelow mit unserer Streifen versehen. Verpflichtung und Gehaltssicherung d. neu eingestellten Sachbearbeiterin. Einvernehmlich mit OK und St. Erst nach den Auf-

Art, Bedeutung, Umfang, Zustand des Materials:  
(bei Bedarf Fortsetzung Rückseite)

räumungs- und Ordnungsarbeiten beurteilen.

b.w.

(Unterschrift)

Akten-  
unterlagen  
siehe:

4/2

Erste Arbeit- Aufräumarbeit, da Archivmaterial in wüstem Zustand. Anstellung von 4 Leuten mit OK besprochen. Sicherung der Zugänge und Fenster. Schutz durch Feldgendarmerie und Miliz.

Ergänzungen der Stabsführung:



Z

Einsatzort: Sewastopol      Generalbezirk: Krim

402

4

Einsatzstelle: Panorama der Verteidigung der Stadt  
Sewastopol, Histor. Boulevard 1.  
(genaue Anschrift)

Erfasst von Dienststelle

Einsatzleiter: Herbert Schmidt      von      bis 6.7.42.

Getroffene Maßnahmen:

Durch Kriegseinwirkung weitgehend zerstört, vorher durch Sowjets ausgeräumt.  
Nach Berichten soll das grosse Wandgemälde in seinem Aufbewahrungsort verschüttet worden sein, nach anderen zur Hälfte verbrannt bei Einnahme, zur anderen gerettet. Grosses Wandgemälde der Stadtverteidigung 1855, von Rubo, mit Vordergrund-Reliefdarstellungen. - Nichts sicherzustellen.

Akten-  
unterlagen  
siehe:

(Unterschrift)

288

Z

Einsatzort: Sewastopol      Generalbezirk: Krim

410

5

Einsatzstelle: Die Gemädegalerie  
Frunsestrasse 35  
(genaue Anschrift)

Erfasst von Dienststelle

Einsatzleiter: Herbert Schmidt      von      bis 6.7.42.

Getroffene Maßnahmen:

Durch Kriegseinwirkung vollständig zerstört.  
Nichts mehr sicherzustellen.

Akten-  
unterlagen  
siehe:

Art, Bedeutung, Umfang, Zustand des Materials:  
(bei Bedarf Fortsetzung Rückseite)

(Unterschrift)

199

289



Akten-  
unterlagen  
siehe:

Einsatzort: Sewastopol

Generalbezirk: Krim

34

Einsatzstelle: Marinetechnikum

(genaue Anschrift)

Erfaßt von Dienststelle

Einsatzleiter: Otto Weisser

von

bis

6.7.42.

Getroffene Maßnahmen:

Durch Kriegseinwirkung vollständig zerstört. Durch unsere Mitarbeiterin Frau Maximowa wird angenommen, dass in den verschütteten Kellern noch Material zu finden wäre. Derzeit unmöglich. Vorläufig nicht sicherzustellen.

Art, Bedeutung, Umfang, Zustand des Materials:

(bei Bedarf Fortsetzung Rückseite)

(Unterschrift)

290



**Z**

Einsatzort: **S i e m e i s** Generalbezirk: **Krim**

**326**

Einsatzstelle: **Sternwarte**

(genaue Anschrift)

Erfaßt von Dienststelle

Einsatzleiter: **Herbert Schmidt** von bis **17.7.42.**

Getroffene Maßnahmen:

Gebäude erhalten. Wohnhaus Quartier eines Stützpunktes der Wehrmacht gegen Partisanen unter anderem 3 Kuppel-Beobachtungstürme. Wissenschaftliche Bibliothek, durch einzig vorhandene ehemalige Sekretärin u. Mechaniker geordnet, Gerät nach Aussage fast unbeschädigt zum Teil allerdings von Prof. evakuiert.

Art, Bedeutung, Umfang, Zustand des Materials:

(bei Bedarf Fortsetzung Rückseite)

Astronomische Bücherei auch bolschewistische Zeitschriften und Bücher. Wissenschaftliche Bücher 6 - 8 000 Bde.  
b.w.  
----

(Unterschrift)

Akten-  
unterlagen  
siehe:

411

Sicherstellung der Sternwarte erfolgt auf Grund Unzuständigkeitserklärung vom Reichswetterdienst. Honorar nachträglich für 3 Monate für Sekretärin 60.-- Rm. ab Juli RM 35.-- ausgezahlt. Veranlassung von Scheiben einsetzung, da Buchbestände und Instrumente ansonst gefährdet. Privateigene Bücherei des Mechanikers kann ihm gegen Listen und Bestätigung übergeben werden. Die vorhandenen 3 Privatbüchereien abgewanderten Professoren werden in ihrem wissenschaftlichen Teil zur Ergänzung bzw. zum Ersatz abhanden gekommener Bücher der Institutsbücherei verwendet. Belletristik usw. soweit vor 1917 wird der Stadtbücherei Siemeis übergeben. Die Katalogisierungsarbeit wird ermöglicht durch Veranlassung der Ortskommandatur der Beistellung von Papier und Klebstoff. Verpflegung der Sekretärin bei Stützpunkt und Ortskommandatur ans Herz gelegt. Teile bolschewistischer Massenliteratur werden der Küche des Stützpunktes überlassen.

Ergänzungen der Stabführung:

C/2073



Z

Einsatzort: S a k i Generalbezirk: Krim 421  
 Einsatzstelle: Museum  
 (genaue Anschrift)

Erfast von Dienststelle

Einsatzleiter: Herbert Schmidt von bis 4.9.42.

**Getroffene Maßnahmen:**

In einem Sanatorium, das derzeit als Krankensammelstelle Verwendung findet, untergebracht. Gebäude gut erhalten, Museumsinhalt in geordnetem Zustand, ein Ausstellungsraum. Bisher von Einheit betreut. Übernommen und sichergestellt mit OK Sicherungsmassnahmen besprochen.

Art, Bedeutung, Umfang, Zustand des Materials:  
 (bei Bedarf Fortsetzung Rückseite)

Vorwiegend naturwissenschaftliche (Wasser - Steppentiere)  
 Salzgewinnung, Schlamm-bäder)

(Unterschrift)

Akten-  
 unterlagen  
 siehe:

292

Z

Einsatzort: Zürichthal Generalbezirk: Ukraine 504  
 Einsatzstelle: Friedhof Krim  
 An der Strasse nach Stary-Krim  
 (genaue Anschrift)

Erfast von Dienststelle

Einsatzleiter: Herbert Schmidt von bis  
 (mit Prof. Künzig und Dr. Lorenzen)

**Getroffene Maßnahmen:** Eiserne Kreuze auf neueren Grabsteinen entfernt, Grabdenkmäler zum Teil auf Inschriftseite umgelegt. Stark verwahrloht. Ohne Friedhofmauer (siehe Bericht und Fotos Prof. Künzig.)

Art, Bedeutung, Umfang, Zustand des Materials: Alte, gut geformte Grabsteine mit Sinnbildzeichen Lebensbaum, Herz mit Lebensbaum, Sechsstern-Sonnendreh, diese sogar auf neueren Grabsteinen. Namen: Grotz, Wollenwewer, Schöner, Krüger, Schur.  
 (bei Bedarf Fortsetzung Rückseite)

(Unterschrift)

Akten-  
 unterlagen  
 siehe:

202

293



# Arbeitsgruppe Ostukraine

<u>Sign.</u> <b>Z</b> 2/2/4410 a	<u>Einsatzort:</u> Charkow <u>Einsatzstelle:</u> Landwirtschaftliches Institut Dscherschinskyst.92	106 358
Einsatzstab RR Hauptarbeitsgruppe Ukraine Arbeitsgruppe Ost-Ukraine	<u>Einsatzleiter:</u> Hans Braun, <u>Datum:</u> 7.7.42 <u>Befund:</u> Von Wehrmacht belegt, Bücher zur kommun.landwirt- schaftl.Universität <u>Art des Materials:</u> --	Sofort für Berlin bestimmt
	<u>Verpackt am:</u> <u>Gelagert bei:</u> <u>Abtransportiert am:</u>  <u>Signatur:</u>  <u>nach:</u>  gez. Wendnagel Arbeitsgruppenleiter	Für weitere örtliche Auswertung



Einsatzort: Charkow

Einsatzstelle: Partei-Gebiets-Archiv  
Karl Liebknechts Str. 64

11

90

Erfasst von Dienststelle:

HAG  
Ukraine

Einsatzleiter: Dir. Dr. Winter, Dr. Lüddeken: 8.7.1942 bis:  
ckens

AG  
Ost-Ukraine

Befund:

Das Material restlos beseitigt, angeblich verbrannt

Akten-  
unterlagen:

621/72

(Unterschrift)

C/0013

295



<b>2</b> <u>Sign.</u>	<b>Einsatzort:</b> Berdjansk <span style="float: right;">481</span> <b>Einsatzstelle:</b> Naturhistorisches Museum	
<b>Einsatzstab RR</b>  <b>Hauptarbeitsgruppe</b> Ukraine  <b>Arbeitsgruppe</b>	<b>Einsatzleiter:</b> Langkopf ebendorfer <span style="float: right;"><b>Datum:</b> 15.7.1941</span>  <b>Befund:</b> Museum befindet sich in unversehrtem Zustand. Es umfasst die Gebiete Botanik, Zoologie, oz. u. u. u. Geschichte des Gebietes der Udost-Kraine. Es ist 157 von dem jetzigen Leiter angeschlossen worden, der auch den gesamten Bestand des Museums hat. Von den solchen ist der Leiter auch lediglich die s. Rückseite	Sofort für Berlin bestimmt           Für weitere örtliche Auswertung
<b>Verpackt am:</b> <span style="float: right;"><b>Signatur:</b></span>  <b>Gelagert bei:</b>  <b>Abtransportiert am:</b> <span style="float: right;"><b>nach:</b></span>  <div style="text-align: right;">Arbeitsgruppenleiter</div>		

106

- 2 -

Archäologische Abt., wahrscheinlich nach Stalingrad, verschleppt worden. Das Museum hat den Umfang eines kleinen Provinz-Museums und ist für die Bevölkerung heute zugänglich. Zu überprüfen ist eine Darstellung der menschlichen Abstammungslehre nach Darwin, wie sie etwa der Gottlosenpropaganda entspricht.

Das Verzeichnis der gesammelten Gegenstände ist als Manuskript vorhanden. Es gibt eine Fachbücherei von etwa 800 Büchern und Zeitschriften, darunter die der Akademie der Wissenschaften der Jahre 1938-1941.

Neben dem Museum befand sich eine Bildergalerie, bester russischer Maler mit 554 Bildern, die von den Bolschewiken vollständig entfernt worden ist. Ort unbekannt.

*Nikolajew*



# Arbeitsgruppe Charkow (Dnjepro)

<p>1-8</p> <p><u>Sig.</u></p> <p><b>Z</b></p>	<p><u>Einsatzort:</u> Saporoshje (Neu-Saporoshje)</p> <p><u>Einsatzstelle:</u> Industrieluseum</p>	
<p>Einsatzstab RR</p> <p>Hauptarbeitsgruppe</p> <p>Ukraine</p> <p>Arbeitsgruppe</p> <p>Charkow</p> <p>(Dnjepro)</p>	<p><u>Einsatzleiter:</u> Oskar Wendnagel      <u>Datum:</u> 6.10.42.</p> <p><u>Befund:</u> nichts mehr vorhanden. Ausgeraubt.</p> <p><u>Art des Materials:</u></p>	<p>Sofort für Berlin bestimmt</p>
	<p><u>Verpackt am:</u>      <u>Signatur:</u></p> <p><u>Gelagert bei:</u></p> <p><u>Abtransportiert am:</u>      <u>nach:</u></p> <p style="text-align: right;"><i>[Signature]</i> Arbeitsgruppenleiter</p>	<p>Für weitere örtliche Auswertung</p>



# Vorkommando Kaukasus

**Z**

Einsatzort: M a i k o p    Generalbesirk: Kaukasus

40

Einsatzstelle: Heimatkundliches Museum

Puschkinstr. 172

(genaue Anschrift)

Erfasst von Dienststelle

Einsatzleiter: P i a c h k e    von    bis 13. 9. 42.

**Getroffene Maßnahmen:** Gebäude schon von Bolschewisten für militär. Zwecke gebraucht. Sammlungsgut in einem großen Raum des Seitenbaus. Keine Besonderheiten vorhanden außer einer Insektensammlung des nördrkaukasischen Gebietes. Kleine Handbücherei vorhanden. Vom Einsatzstab beschlagnahmt.

**Art, Bedeutung, Umfang, Zustand des Materials:**  
(bei Bedarf Fortsetzung Rückseite)

(Unterschrift)

Akten-  
unterlagen  
siehe:



Z	Einsatzort: Woroschilowsk Generalbezirk: Kaukasus	400
	Einsatzstelle: Gebietsmuseum <small>(genaue Anschrift)</small>	
Erfaßt von Dienststelle ..... ..... Einsatzleiter: P i s c h k e von bis 16. 9. 42.		
Getroffene Maßnahmen: Von KVI Bartsch gesichert, Neuaufstellung in Gang. Erwähnenswert aus der vorgeschichtl. Abtlg. 7 gotische Kreuzfußschalen, eine reichhaltige Sammlung ausgestopfter Tiere Nordkaukasiens. Dem Museum ist eine umfangreiche Bibl. angeschlossen.		
Akten- unterlagen siehe:	Art, Bedeutung, Umfang, Zustand des Materials: <small>(bei Bedarf Fortsetzung Rückseite)</small>	
	<small>(Unterschrift)</small>	

299

Z	Einsatzort: Pjatigorsk Generalbezirk: Kaukasus	410
	Einsatzstelle: Museumsgut aus dem Museum der bildenden Künste in Rostow. <small>(genaue Anschrift)</small>	
Erfaßt von Dienststelle ..... ..... Einsatzleiter: P i s c h k e von bis 22. 9. 42.		
Getroffene Maßnahmen: Im ganzen 24 Kisten in einem Schuppen untergebracht. Stichproben ergaben: Kiste 6: Gemälde, 10: Porzellanteller russ. und franz. Herkunft, 12: Keramik, Porzellan, Bronzen u. Rubinglas, 17: <del>Eisenplakette</del> Büste Peters I. (Gips), einige Gipsabgüsse u. eine Eisenplakette Tolstois. Der Schlüssel zu dem Schuppen wurde der Leiterin des Lermontowmuseums übergeben.		
Akten- unterlagen siehe:	Art, Bedeutung, Umfang, Zustand des Materials: <small>(bei Bedarf Fortsetzung Rückseite)</small>	
	<small>(Unterschrift)</small>	

208

300



	Einsatzort: <b>K r a s n o d</b> Generalbezirk: <b>Kaukasus</b>	11	20
	Einsatzstelle: <b>Archive, kubanisches Gebietsarchiv</b> <b>Komsomolskaja</b> (genaue Anschrift)		
Akten- unterlagen ab hier	Erfasst von Dienststelle .....		
	Einsatzleiter: <b>S c h ü l l e r</b> von ..... bis <b>8. 10. 42.</b>		
	Getroffene Maßnahmen: <b>Archivalien seit der Zeit der Eroberung des Kubanischen Gebietes ( 2. Hälfte d. 18. Jh.) bis 1917. Archivalien aus dem Bolschewistischeszeit vernichtet oder verschleppt</b>		
	Art, Bedeutung, Umfang, Zustand des Materials: <b>Archivalien der kuban. Gebietsverwaltung gerichtl. u. kirchliche Archivlage.</b>		
	(Unterschrift)		

301

# Далее часть 2