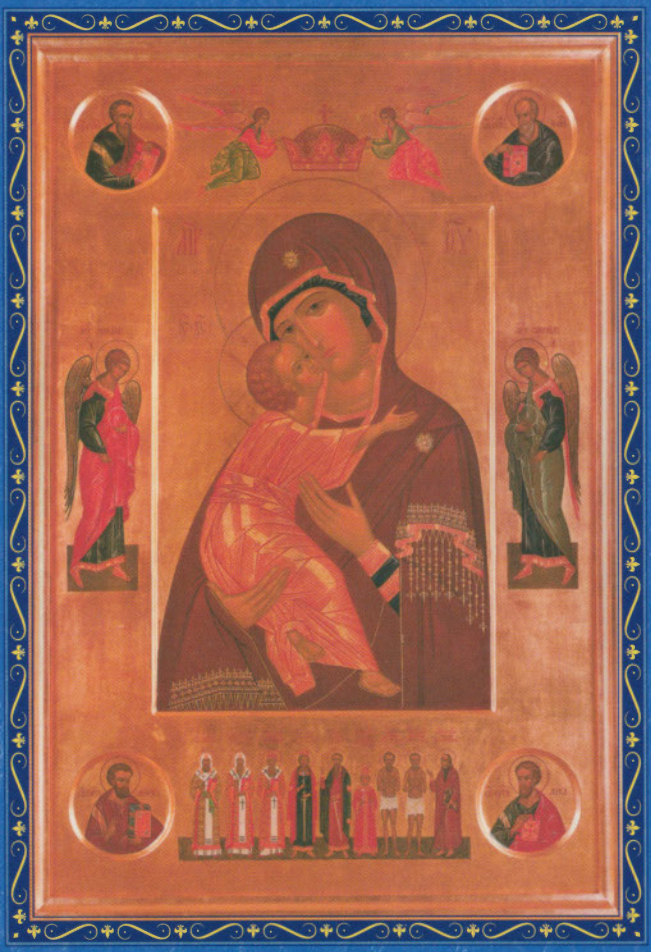

ПОЛНЫЙ АКАФИСТНИК ПРЕСВЯТЕЙ БОГОРОДИЦЕ

КНИГА 1

ПОЛНЫЙ АКАФИСТНИК ПРЕСВЯТЕЙ БОГОРОДИЦЕ

70 АКАФИСТОВ

1 КНИГА

Нижний Новгород
«Родное пепелище»
2016

УДК 27-5
ББК 86.372.24-2.я4
П 70

Рекомендовано к публикации
Издательским Советом
Русской Православной Церкви
(ИС – 10-04-0053)

П 70
Полный акафистник Пресвятей Богородице, Книга 1 – Нижний Новгород, «Родное пепелище», 2016. – 544 с.

«Полный акафистник Пресвятей Богородице» является единственным наиболее полным собранием акафистов. Отличительной чертой обеих книг является то, что в конце каждого акафиста помещено краткое описание истории обретения иконы или события, которому посвящен акафист.

ISBN – 978-5-98948-053-1

© МОФ «Родное пепелище»

АКАФИСТ ПРЕСВЯТЕЙ БОГОРОДИЦЕ

Кондак 1: Взбра́нной Воево́де победи́тельная, я́ко изба́вльшеся от злы́х, благода́рственная воспису́ем Ти́ рабы́ Твои́, Богоро́дице; но, я́ко иму́щая держа́ву непобеди́мую, от вся́ких на́с бе́д свободи́, да зове́м Ти́: Ра́дуйся, Неве́сто неневе́стная.

Икос 1: Ангел предста́тель с небесе́ по́слан бы́сть рещи́ Богоро́дице: ра́дуйся; и со безпло́тным гла́сом, воплоща́ема Тя́ зря́, Го́споди, ужаса́шеся и стоя́ше, зовы́й к Не́й такова́я: Ра́дуйся, Е́юже ра́дость возсия́ет; ра́дуйся, Е́юже кля́тва изче́знет. Ра́дуйся, па́дшаго Ада́ма воззва́ние; ра́дуйся, сле́з Евиных избавле́ние. Ра́дуйся, высото́, неудобовосходи́мая челове́ческими по́мыслы; ра́дуйся, глубино́, неудобозри́мая и а́нгельскима очи́ма. Ра́дуйся, я́ко еси́ Царе́во седа́лище; ра́дуйся, я́ко но́сиши Нося́щаго вся́. Ра́дуйся, звездо́, явля́ющая Со́лнце; ра́дуйся, утро́бо боже́ственнаго воплоще́ния. Ра́дуйся, Е́юже обновля́ется тва́рь; ра́дуйся, Е́юже покланя́емся Творцу́. Ра́дуйся, Неве́сто неневе́стная.

Кондак 2: Ви́дящи Свята́я Себе́ в чистоте́, гла́голет Гаврии́лу де́рзостно: преслове́сное твоего́ гла́са неудобоприя́тельно души́ Мое́й явля́ется;

безсе́меннаго бо зача́тия рождество́ ка́ко гла-го́леши, зовы́й: Аллилу́ия.

Икос 2: Ра́зум недоразумева́емый разуме́ти Де́ва и́щущи, возопи́ к служа́щему: из боку́ чи́сту Сы́ну ка́ко е́сть роди́тися мо́щно, рцы́ Ми́? К Не́йже о́н рече́ со стра́хом, оба́че зовы́й си́це: Ра́дуйся, сове́та неизрече́ннаго таи́ннице; ра́дуйся, молча́ния прося́щих ве́ро. Ра́дуйся, чуде́с Христо́вых нача́ло; ра́дуйся, веле́ний Его́ глави́зно. Ра́дуйся, ле́ствице небе́сная, Е́юже сни́де Бо́г; ра́дуйся, мо́сте, преводя́й су́щих от земли́ на не́бо. Ра́дуйся, а́нгелов многосло-ву́щее чу́до; ра́дуйся, бесо́в многоплаче́вное пораже́ние. Ра́дуйся, Све́т неизрече́нно роди́вшая; ра́дуйся, е́же ка́ко, ни еди́наго же научи́вшая. Ра́дуйся, прему́дрых превосходя́щая ра́-зум; ра́дуйся, ве́рных озаря́ющая смы́слы. Ра́-дуйся, Неве́сто неневе́стная.

Кондак 3: Си́ла Вы́шняго осени́ тогда́ к зача́-тию Браконеиску́сную, и благопло́дная Тоя́ ложесна́ я́ко село́ показа́ сла́дкое, все́м хотя́-щим жа́ти спасе́ние, внегда́ пе́ти си́це: Алли-лу́ия.

Икос 3: Иму́щи богоприя́тную Де́ва утро́бу, востече́ ко Елисаве́ти; младе́нец же о́ноя а́бие позна́в Сея́ целова́ние, ра́довашеся, и игра́ньми, я́ко пе́сньми, вопия́ше к Богоро́дице: Ра́дуйся, Отрасли неувяда́емыя розго́; ра́дуйся, Плода́ безсме́ртнаго стяжа́ние. Ра́дуйся, Де́-лателя де́лающая, Человеколю́бца; ра́дуйся,

Сади́теля жи́зни на́шея ро́ждшая. Ра́дуйся, ни́во, расти́щая гобзова́ние щедро́т; ра́дуйся, трапе́зо, носи́щая оби́лие очище́ний. Ра́дуйся, я́ко Ра́й пи́щный процвета́еши; ра́дуйся, я́ко приста́нище душа́м гото́виши. Ра́дуйся, прия́тное моли́твы кади́ло; ра́дуйся, всего́ ми́ра очище́ние. Ра́дуйся, Бо́жие к сме́ртным благоволе́ние; ра́дуйся, сме́ртных к Бо́гу дерзнове́ние. Ра́дуйся, Неве́сто неневе́стная.

Кондак 4: Бу́рю вну́трь име́я помышле́ний сумни́тельных, целому́дренный Ио́сиф смяте́ся, к Тебе́ зря́, небра́чней, и бракоокра́дованную помышля́я, Непоро́чная; уве́дев же Твое́ зача́тие от Ду́ха Свя́та, рече́: Аллилу́ия.

Икос 4: Слы́шаша па́стырие а́нгелов, пою́щих плотско́е Христо́во прише́ствие, и, те́кше я́ко к Па́стырю, ви́дят Сего́, я́ко а́гнца непоро́чна во чре́ве Мари́ине упа́сшася, Юже пою́ще ре́ша: Ра́дуйся, Агнца и Па́стыря Мати; ра́дуйся, дво́ре слове́сных ове́ц. Ра́дуйся, неви́димых врагов муче́ние; ра́дуйся, ра́йских две́рей отверзе́ние Ра́дуйся, я́ко небе́сная сра́дуются земны́м; ра́дуйся, я́ко земна́я сликовству́ют небе́сным. Ра́дуйся, апо́столов немо́лчная уста́; ра́дуйся, страстоте́рпцев непобеди́мая де́рзосте. Ра́дуйся, тве́рдое ве́ры утвержде́ние; ра́дуйся, све́тлое благода́ти позна́ние. Ра́дуйся, Е́юже обнажи́ся а́д; ра́дуйся, Е́юже облеко́хомся сла́вою. Ра́дуйся, Неве́сто неневе́стная.

Кондак 5: Боготе́чную звезду́ узре́вше, волсви́ тоя́ после́доваша зари́ и, я́ко свети́льник держа́ще ю́, то́ю испыта́ху кре́пкаго Царя́ и, дости́гше Непостижи́маго, возрадоваша́ся, Ему́ вопию́ще: Аллилу́ия.

Икос 5: Ви́деша о́троцы халде́йстии на руку́ Деви́чу Созда́вшаго рука́ма челове́ки и Влады́ку разумева́юще Его́, а́ще и ра́бий прия́т зра́к, потща́шася дарми́ послужи́ти Ему́ и возопи́ти Благослове́нней: Ра́дуйся, Звезды́ незаходи́мыя Ма́ти; ра́дуйся, заре́ та́инственнаго Дне́. Ра́дуйся, пре́лести пе́щь угаси́вшая; ра́дуйся, Тро́ицы таи́нники просвеща́ющая. Ра́дуйся, мучи́теля безчелове́чнаго измета́ющая от нача́льства; ра́дуйся, Го́спода Человеколю́бца показа́вшая Христа́. Ра́дуйся, ва́рварскаго избавля́ющая служе́ния; ра́дуйся, тиме́ния изыма́ющая де́л. Ра́дуйся, огня́ поклоне́ние угаси́вшая; ра́дуйся, пла́мене страсте́й изменя́ющая. Ра́дуйся, ве́рных наста́внице целому́дрия; ра́дуйся, все́х родо́в весе́лие. Ра́дуйся, Неве́сто неневе́стная.

Кондак 6: Пропове́дницы богоно́снии бы́вше, волсви́ возврати́шася в Вавило́н, сконча́вше Твое́ проро́чество и пропове́давше Тя́ Христа́ все́м, оста́виша Ирода, я́ко буесло́вна, не ве́дуща пе́ти: Аллилу́ия.

Икос 6: Возсия́вый во Еги́пте просвеще́ние и́стины, отгна́л еси́ лжи́ тьму́; и́доли бо его́, Спа́се, не терпя́ще Твоея́ кре́пости, падо́ша, си́х же

избáвльшиися вопия́ху к Богоро́дице: Ра́дуйся, исправле́ние челове́ков; ра́дуйся, низпаде́ние бесо́в. Ра́дуйся, пре́лести держа́ву попра́вшая; ра́дуйся, и́дольскую ле́сть обличи́вшая. Ра́дуйся, мо́ре, потопи́вшее фараóна мы́сленнаго; ра́дуйся, ка́меню, напои́вший жа́ждущия жи́зни. Ра́дуйся, о́гненный сто́лпе, наставля́яй су́щия во тме́; ра́дуйся, покро́ве ми́ру, ши́рший о́блака. Ра́дуйся, пи́ще, ма́нны прие́мнице; ра́дуйся, Сла́дости святы́я служи́тельнице. Ра́дуйся, земле́ обетова́ния; ра́дуйся, из нея́же тече́т ме́д и млеко́. Ра́дуйся, Неве́сто неневе́стная.

Кондак 7: Хотя́щу Симео́ну от ны́нешняго ве́ка преста́витися прелéстнаго, вда́лся еси́ я́ко младе́нец тому́, но позна́лся еси́ ему́ и Бо́г соверше́нный. Те́мже удиви́ся Твое́й неизрече́нней прему́дрости, зовы́й: Аллилу́ия.

Икос 7: Но́вую показа́ тварь, я́вльс Зижди́тель на́м, от Него́ бы́вшим, из безсе́менныя прозя́б утро́бы и сохрани́в Ю, я́коже бе́, нетле́нну; да чу́до ви́дяще, воспои́м Ю, вопию́ще: Ра́дуйся, цве́те нетле́ния; ра́дуйся, ве́нче воздержа́ния. Ра́дуйся, воскресе́ния о́браз облиста́ющая; ра́дуйся, а́нгельское житие́ явля́ющая. Ра́дуйся, дре́во светлоплодови́тое, от него́же пита́ются ве́рнии; ра́дуйся, дре́во благосеннoли́ственное, и́мже покрыва́ются мно́зи. Ра́дуйся, во чре́ве нося́щая Изба́вителя плене́нным; ра́дуйся, ро́ждшая Наста́вника заблу́ждшим. Ра́дуйся,

Судии́ пра́веднаго умоле́ние; ра́дуйся, мно́гих согреше́ний проще́ние. Ра́дуйся, оде́ждо наги́х дерзнове́ния; ра́дуйся, любы́, вся́кое жела́ние побежда́ющая. Ра́дуйся, Неве́сто неневе́стная.

Кондак 8: Стра́нное рождество́ ви́девше, устра́ни́мся су́етнаго ми́ра, у́м на небеса́ прело́жше: сего́ бо ра́ди высо́кий Бо́г на земли́ яви́ся сми́ре́нный челове́к, хотя́й привлещи́ к высоте́ Тому́ вопию́щия: Аллилу́ия.

Икос 8: Ве́сь бе́ в ни́жних и вы́шних ника́коже отступи́ неопи́санное Сло́во; снисхожде́ние бо боже́ственное, не прехожде́ние же ме́стное бы́сть, и рождество́ от Де́вы богоприя́тныя, слы́шащия сия́: Ра́дуйся, Бо́га невмести́маго вмести́лище; ра́дуйся, честна́го та́инства две́ри. Ра́дуйся, неве́рных сумни́тельное слы́шание; ра́дуйся, ве́рных изве́стная похвало́. Ра́дуйся, колесни́це пресвята́я Су́щаго на херуви́мех; ра́дуйся, селе́ние пресла́вное Су́щаго на серафи́мех. Ра́дуйся, проти́вная в то́жде собра́вшая; ра́дуйся, де́вство и рождество́ сочета́вшая. Ра́дуйся, Е́юже разреши́ся преступле́ние; ра́дуйся, Е́юже отве́рзеся ра́й. Ра́дуйся, ключу́ Ца́рствия Христо́ва; ра́дуйся, наде́ждо бла́г ве́чных. Ра́дуйся, Неве́сто неневе́стная.

Кондак 9: Вся́кое естество́ а́нгельское удиви́ся вели́кому Твоего́ вочелове́чения де́лу; непристу́пнаго бо я́ко Бо́га, зря́ше все́м присту́пнаго Челове́ка, на́м у́бо спребыва́юща, слы́шаща же от все́х: Аллилу́ия.

Икос 9: Ветия́ многовеща́нныя, я́ко ры́бы, безгла́сныя ви́дим о Тебе́, Богоро́дице; недоумева́ют бо глаго́лати, е́же ка́ко и Де́ва пребыва́еши, и роди́ти возмогла́ еси́. Мы́ же, та́инству дивя́щеся, ве́рно вопие́м: Ра́дуйся, Прему́дрости Бо́жия прия́телище; ра́дуйся, промышле́ния Его́ сокро́вище. Ра́дуйся, любому́дрыя нему́дрыя явля́ющая; ра́дуйся, хитрослове́сныя безслове́сныя облича́ющая. Ра́дуйся, я́ко обуя́ша лю́тии взыска́теле; ра́дуйся, я́ко увяда́ша баснотво́рцы. Ра́дуйся, афине́йская плете́ния растерза́ющая; ра́дуйся, ры́барския мре́жи исполня́ющая. Ра́дуйся, из глубины́ неве́дения извлача́ющая; ра́дуйся, мно́ги в ра́зуме просвеща́ющая. Ра́дуйся, кораблю́ хотя́щих спасти́ся; ра́дуйся, приста́нище жите́йских пла́ваний. Ра́дуйся, Неве́сто неневе́стная.

Кондак 10: Спасти́ хотя́ ми́р Иже все́х Украси́тель, к сему́ самообетова́н прии́де и, Па́стырь сый, я́ко Бо́г, на́с ра́ди яви́ся по на́м челове́к; подо́бным бо подо́бное призва́в, я́ко Бо́г слы́шит: Аллилу́ия.

Икос 10: Стена́ еси́ де́вам, Богоро́дице Де́во, и все́м, к Тебе́ прибега́ющим, и́бо небесе́ и земли́ Творе́ц устро́и Тя́, Пречи́стая, все́лься во утро́бе Твое́й, и вся́ приглаша́ти Тебе́ научи́: Ра́дуйся, сто́лпе де́вства; ра́дуйся, две́рь спасе́ния. Ра́дуйся, нача́льнице мы́сленнаго назда́ния; ра́дуйся, пода́тельнице боже́ственныя бла́гости. Ра́дуйся, Ты́ бо обнови́ла еси́ зача́тыя сту́дно;

ра́дуйся, Ты́ бо наказа́ла еси́ окра́денныя умо́м. Ра́дуйся, тли́теля смы́слов упражднія́ющая; ра́дуйся, Се́ятеля чистоты́ ро́ждшая. Ра́дуйся, черто́же безсе́меннаго уневе́щения; ра́дуйся, ве́рных Го́сподеви сочета́вшая. Ра́дуйся, до́брая младопита́тельнице де́вам; ра́дуйся, невестокраси́тельнице ду́ш святы́х. Ра́дуйся, Неве́сто неневе́стная.

Кондак 11: Пе́ние всія́кое побежда́ется, спростре́тися тща́щееся ко мно́жеству мно́гих щедро́т Твои́х; равночи́сленныя бо песка́ пе́сни а́ще прино́сим Ти́, Царю́ Святи́, ничто́же соверша́ем досто́йно, я́же да́л еси́ на́м, Тебе́ вопию́щим: Аллилу́ия.

Икос 11: Светоприе́мную свещу́, су́щим во тме́ я́вльшуюся, зри́м Святу́ю Де́ву; невеще́ственный бо вжига́ющи Огнь, наставля́ет к ра́зуму боже́ственному вся́, зарею́ у́м просвеща́ющая, зва́нием же почита́емая си́ми: Ра́дуйся, луче́ у́мнаго Со́лнца; ра́дуйся, свети́ло незаходи́маго Све́та. Ра́дуйся, мо́лние, ду́ши просвеща́ющая; ра́дуйся, я́ко гро́м, враги́ устраша́ющая. Ра́дуйся, я́ко многосве́тлое возсия́ва́еши просвеще́ние; ра́дуйся, я́ко многотеку́щую источа́еши реку́. Ра́дуйся, купе́ли живопису́ющая о́браз; ра́дуйся, грехо́вную отъе́млющая скве́рну. Ра́дуйся, ба́не, омыва́ющая со́весть; ра́дуйся, ча́ше, че́рплющая ра́дость. Ра́дуйся, обоня́ние Христо́ва благоуха́ния; ра́дуйся, животе́ та́йнаго весе́лия. Ра́дуйся, Неве́сто неневе́стная.

Кондак 12: Благода́ть да́ти восхоте́в долго́в дре́вних, все́х долго́в Реши́тель челове́ком, прии́де Собо́ю ко отше́дшим Того́ благода́ти и, раздра́в рукописа́ние, слы́шит от все́х си́це: Аллилу́ия.

Икос 12: Пою́ще Твое́ Рождество́, хва́лим Тя́ вси́, я́ко одушевле́нный хра́м, Богоро́дице; во Твое́й бо всели́вся утро́бе содержа́й вся́ руко́ю Го́споди, освяти́, просла́ви и научи вопи́ти Тебе́ все́х: Ра́дуйся, селе́ние Бо́га и Сло́ва; ра́дуйся, свята́я святы́х бо́льшая. Ра́дуйся, ковче́же, позлаще́нный Ду́хом; ра́дуйся, сокро́вище живота́ неистоща́емое. Ра́дуйся, честны́й ве́нче царе́й благочести́вых; ра́дуйся, честна́я похвало́ иере́ев благогове́йных. Ра́дуйся, Це́ркве непоколеби́мый сто́лпе; ра́дуйся, ца́рствия неруши́мая стено́. Ра́дуйся, Е́юже воздви́жутся побе́ды; ра́дуйся, Е́юже низпа́дают врази́. Ра́дуйся, те́ла моего́ врачева́ние; ра́дуйся, души́ моея́ спасе́ние. Ра́дуйся, Неве́сто неневе́стная.

Кондак 13: О всепе́тая Ма́ти, ро́ждшая все́х святы́х свяше́йшее Сло́во! Ны́нешнее прие́мши приноше́ние, от вся́кия изба́ви напа́сти все́х и бу́дущия изми́ му́ки о Тебе́ вопию́щих: Аллилу́ия.

Сей кондак читается трижды, затем 1-й икос и 1-й кондак

Молитва

О Пресвята́я Го́споже́ Влады́чице Богоро́дице, вы́шши еси́ все́х а́нгел и архи́ангел и всея́

тва́ри честне́йши, помо́щнице еси́ оби́димых, ненаде́ющихся наде́яние, убо́гих засту́пнице, печа́льных утеше́ние, а́лчущих корми́тельнице, наги́х одея́ние, больны́х исцеле́ние, гре́шных спасе́ние, христиа́н все́х поможе́ние и заступле́ние. О всеми́лостивая Го́споже́, Де́во Богоро́дице Влады́чице! Ми́лостию Твое́ю спаси́ и поми́луй свяше́йшия патриа́рхи правосла́вныя, преосвяще́нныя митрополи́ты, архиепи́скопы и епи́скопы и ве́сь свяще́ннический и и́ноческий чи́н, и вся́ правосла́вныя христиа́ны ри́зою Твое́ю честно́ю защити́; и умоли́, Го́споже́, из Тебе́ без се́мене воплоти́вшагося Христа́ Бо́га на́шего, да препоя́шет на́с силою Свое́ю свы́ше на неви́димыя и ви́димыя враги́ на́ша. О всеми́лостивая Го́споже́ Влады́чице Богоро́дице! Воздви́гни на́с из глубины́ грехо́вныя и изба́ви на́с от гла́да, губи́тельства, от тру́са и пото́па, от огня́ и меча́, от нахожде́ния иноплеме́нных и междоусо́бныя бра́ни, и от напра́сныя сме́рти, и от нападе́ния вра́жия, и от тлетво́рных ве́тр, и от смертоно́сныя я́звы, и от вся́каго зла́. Пода́ждь, Го́споже́, ми́р и здра́вие рабо́м Твои́м, все́м правосла́вным христиа́ном, и просвети́ и́м у́м и о́чи серде́чныя, е́же ко спасе́нию; и сподо́би ны́, гре́шныя рабы́ Твоя́, Ца́рствия Сы́на Твоего, Христа́ Бо́га на́шего, я́ко держа́ва Его́ благослове́на и препросла́влена, со Безнача́льным Его́ Отце́м и с Пресвяты́м, и Благи́м,

и Животворя́щим Его́ Ду́хом ны́не и при́сно и во ве́ки веко́в. Ами́нь.

Тропарь, глас 8

Повеле́нное та́йно прие́м в ра́зуме,/ в кро́ве Ио́сифове тща́нием предста́ безпло́тный,/ гла-го́ля Неискусобра́чней:/ Приклони́вый схож-де́нием небеса́ вмеща́ется неизме́нно ве́сь в Тя́;/ Его́же и ви́дя в ложесна́х Твои́х, прие́мша ра́бий зра́к,/ ужаса́юся зва́ти Тебе́:/ ра́дуйся, Неве́сто неневе́стная.

АКАФИСТ ПРЕСВЯТЕЙ БОГОРОДИЦЕ В ЧЕСТЬ РОЖДЕСТВА ЕЯ

Кондак 1: Избра́нней от челове́ческаго ро́да и ро́ждшейся от непло́дове Пречи́стей Де́ве Мари́и соста́вим похвалу́, я́ко рождество́м Ея́ нача́ло спасе́ния на́шего бы́сть и прише́ствие в ми́р Изба́вителя возвести́ся. Те́мже ра́достно Ей возопии́м: Ра́дуйся, Пречи́стая Де́во, Ма́терию Спаси́теля ми́ра от ве́ка предъизбра́нная.

Икос 1: Ангел небе́сный, предстоя́й пред Бо́гом, по́слан бы́сть к пра́ведным Иоаки́му и Анне возвести́ти и́м ра́дость ве́лию, я́ко по непло́дстви и своем и́мут роди́ти Дще́рь Преблагослове́нную, от Неяже всему́ ми́ру ра́дость произы́дет. Те́мже и мы́, ра́дости сея́ прича́стницы, похва́льныя пе́сни Де́ве воспои́м: Ра́дуйся, в Тро́ичном сове́те Ма́терию Сы́на Бо́жия от ве́ка предъизбра́нная; ра́дуйся, дре́вними проро́ки с патриа́рхи многообра́зне в о́бразех и се́нех прообразова́нная. Ра́дуйся, вя́щше пяти́ ты́сящ ле́т от созда́ния ми́ра ве́рными Бо́жиими рабы́, я́ко Ма́терь Изба́вителя, ожида́нная; ра́дуйся, ле́ствицею, Иа́ковом ви́денною, Бо́жие к челове́ком снисше́ствие прообразова́вшею, предука́занная. Ра́дуйся, неопали́мою купино́ю, в пусты́ни Сина́йстей Моисе́ом ви-

денною, предвозвеще́нная; ра́дуйся, Чермны́м мо́рем, Изра́илю су́х пу́ть да́вшим, фарао́на же потопи́вшим, о́бразне преднапи́санная. Ра́дуйся, написа́тися на́м в кни́зе живота́ ве́чнаго посо́бствующая; ра́дуйся, Ца́рствия Небе́снаго невозбра́нный вхо́д на́м ходата́йствующая. Ра́дуйся, Пречи́стая Де́во, Ма́терию Спасителя ми́ра от ве́ка предъизбра́нная.

Кондак 2: Ви́дяще пра́веднии Иоаки́м и А́нна я́вльшагося и́м а́нгела, возвеща́юща рождество́ Твое́, Пресвята́я Де́во, возблагодари́ша Бо́га, призре́вшаго отъя́ти поноше́ние безча́дия и́х, и все́м се́рдцем те́пле возопи́ша: Аллилу́ия.

Икос 2: Ра́зум боже́ственнаго строи́тельства и на зе́млю снизше́ствия Своего́ всеблаги́й Го́споди испо́лнити нача́т, егда́ посла́ а́нгела Своего́ возвести́ти Иоаки́му и Анне о рождестве́ Твое́м, Пресвята́я Де́во. Те́мже вопие́м Ти́ хвале́бно: Ра́дуйся, ра́зума боже́ственнаго проявле́ние; ра́дуйся, ди́внаго смотре́ния Его́ испо́лне́ние. Ра́дуйся, дре́вле предуста́вленная послужи́ти воплоще́нию Сы́на Бо́жия; ра́дуйся, от все́х родо́в в жили́ще все́х Царя́ предъизбра́нная. Ра́дуйся, ещё в раи́ изрече́нием искуси́телю зми́ю о положе́нии вражды́ между́ те́м и Жено́ю и Се́менем Ея́ предука́занная; ра́дуйся, по исполне́нии време́н от непло́дове изволе́нием Бо́жиим сла́вне произше́дшая. Ра́дуйся, ро́д челове́ческий рождество́м Свои́м возвесели́вшая; ра́дуйся, се́тование ча́явших уте́хи

Изра́илевы на ра́дость преложи́вшая. Ра́дуйся, Пречи́стая Де́во, Ма́терию Спаси́теля ми́ра от ве́ка предъизбра́нная.

Кондак 3: Си́ла Вы́шняго разреши́ непло́дство заматоре́вшия во дне́х свои́х пра́ведныя А́нны; зача́т бо Тя́, Пречи́стая, и, ча́ющи Твоего́ рожде́ния, ра́достно пояше Бо́гу Изра́илеву хвале́бную пе́снь: Аллилу́ия.

Икос 3: Иму́щая безму́жно роди́ти Спаси́теля ду́ш и теле́с на́ших, Ты́ и Сама́, я́ко чу́до пре́д ве́лиим и непостижи́мым чудесе́м, от непло́дных роди́телей сла́вно роди́лася еси́, Пресвята́я Де́во. Те́мже воспева́ем Ти́ си́це: Ра́дуйся, от ко́рене Иессе́ова и Дави́дова произше́дшая; ра́дуйся, от непло́дных ложе́сн пра́ведныя Анны ди́вно прозя́бшая. Ра́дуйся, проро́чеством Иса́ии дре́вним Де́ва и Ма́терь проявле́нная; ра́дуйся, по обетова́нию а́нгела рожде́нная. Ра́дуйся, ски́ниею свиде́ния и ковче́гом заве́та прообразова́нная; ра́дуйся, процве́тшим жезло́м Ааро́новым о́бразне прозна́менованная. Ра́дуйся, пре́жде рождества́ Твоего́ в Ма́терь Бо́гу Сло́ву освяще́нная и предугото́ванная; ра́дуйся, рожде́нием Твои́м ми́р освети́вшая. Ра́дуйся, Пречи́стая Де́во, Ма́терию Спаси́теля ми́ра от ве́ка предъизбра́нная.

Кондак 4: Бу́ри поноше́ний челове́ческих о непло́дстии свое́м изба́вльшеся в зача́тии Твое́м, Пресвята́я Де́во, пра́веднии роди́телие Твои́ ра́довахуся и в че́сть рождества́ Твоего́ учреж-

де́ние ве́лие сотвори́ша сро́дником и зна́емым, и ти́и сра́довахуся и́м, вопию́ще Бо́гу, сотво́ршему ми́лость Свою́, хвале́бную пе́снь: Аллилу́ия.

Икос 4: Слы́шавше окре́стнии лю́дие, я́ко дщи́ Иоаки́ма и Анны наречена́ бы́сть Мари́я, си́есть Госпожа́, проразумева́ху, Пречи́стая, вели́ку и сла́вну Тя́ бы́ти не то́кмо в лю́дех, но и у Бо́га. Мы́ же сбы́тие сего́ до́бре ве́дуще, велича́ем Тя́ си́це: Ра́дуйся, Пресвята́я Де́во, не от челове́ка, но от а́нгела и́мя Себе́ еще́ пре́жде зача́тия прия́вшая; ра́дуйся, по и́мени сему́ Госпожа́ всея́ тва́ри бы́ти сподо́бльшаяся. Ра́дуйся, я́ко пра́веднии роди́телие Твои́, воздаю́ще Бо́гу благодаре́ние за рожде́ние Твое́, вели́кия да́ры в же́ртву Тому́ принесо́ша; ра́дуйся, я́ко сро́дником и зна́емым, ку́пно же и убо́гим ве́черю любве́ сотвори́ша. Ра́дуйся, я́ко от свяще́нников, в до́м роди́телей Твои́х на торжество́ позва́нных, благослове́на еси́; ра́дуйся, я́ко от все́х, на весе́лие о́но собра́вшихся, похвале́на и просла́влена была́ еси́. Ра́дуйся, вы́шши вся́кия че́сти и похвалы́ я́вльшаяся; ра́дуйся, Ма́ти Бо́га Сло́ва бы́ти сподо́бльшаяся. Ра́дуйся, Пречи́стая Де́во, Ма́терию Спаси́теля ми́ра от ве́ка предъизбра́нная.

Кондак 5: Боготе́чная звезда́, возвеща́ющая прише́ствие со́лнца пра́вды, Христа́ Бо́га на́шего, в рождестве́ Твое́м яви́ся, Пресвята́я Де́во; те́мже лю́дие Бо́жии, прише́ствия Изба́-

вителя ве́рою ча́явшии, ви́дяще Тя́, чу́дно от непло́дове ро́ждшуюся, возвеселя́шася и возопи́ша: Аллилу́ия.

Икос 5: Ви́девше пра́веднии Иоаки́м и Анна ро́ждшуюся от ни́х Богоотрокови́цу Мари́ю, о Не́йже а́нгел Бо́жий не́кая чу́дная и ди́вная те́м провозвести́, я́ко кивоту́ Бо́жию То́й послужи́ша, воспиту́юще и храня́ще Ю, я́коже зе́ницу о́ка. Те́мже и мы́, похваля́юще богоотце́в, сподо́бившихся роди́тели бы́ти таковы́я Дще́ре, Де́ве Мари́и ра́достно воспева́ем: Ра́дуйся, Пречи́стая Де́во, я́ко по рождестве́ Твое́м роди́телие Твои́ вельми́ возликова́ху; ра́дуйся, я́ко в явле́нии Твое́м в ми́р а́нгели и челове́цы согла́сно возра́довахуся. Ра́дуйся, я́ко о Тебе́ вси́ проро́цы многообра́зне предглаго́лаху; ра́дуйся, я́ко еди́н от ни́х врата́ затворе́нная, и́н же го́ру приосене́нную Тя́ именова́ху. Ра́дуйся, я́ко вся́ пресла́вная дре́вле та́инственно о Тебе́ предглаго́лана бы́ша; ра́дуйся, я́ко гра́д и селе́ние Бо́жие псало́мническая уста́ Тя́ наименова́ша. Ра́дуйся, седмосве́щным свети́льником, я́ко седмию́ дара́ми Свята́го Ду́ха испо́лнена бы́ти име́вшая, предука́занная; ра́дуйся, позлаще́нною трапе́зою с хле́бы предложе́ния, я́ко хле́б жи́зни Христа́ роди́ти име́вшая, предука́занная. Ра́дуйся, Пречи́стая Де́во, Ма́терию Спаси́теля ми́ра от ве́ка предъизбра́нная.

Кондак 6: Пропове́дник богоно́сных вища́ния и глаго́лы исполня́ющи, изволе́нием Зижди́теля

тва́ри на земли́ яви́лася еси́, Пресвята́я Де́во, естества́ на́шего цве́те, Ада́ма же и Евы воззва́ние и на пе́рвую добро́ту возведе́ние. Те́мже вси́ ве́рнии в рождестве́ Твое́м ра́дость обре́тше, духо́вно торжеству́ют, пою́ще ди́вному в сове́те Свое́м Бо́гу на́шему: Аллилу́ия.

Икос 6: Возсия́ в рождестве́ Твое́м, Пречи́стая, заря́ спасе́ния на́шего, во исполне́ние боже́ственнаго смотре́ния, и́мже еди́на Ты́ от все́х родо́в досто́йна яви́лася еси́ пло́ть заимода́ти Зижди́телю Твоему́, прише́дшему спасти́ ро́д на́ш от дре́вния пра́отеческия кля́твы. Сего́ ра́ди взыва́ем Ти́ си́це: Ра́дуйся, Ада́ма и Евы воззва́ние; ра́дуйся, дре́вния кля́твы разреше́ние. Ра́дуйся, сено́внаго зако́на коне́ц и но́выя благода́ти нача́ло; ра́дуйся, промышле́ния боже́ственнаго таи́ннице и на де́лания блага́я на́с при́сно наставля́ющая. Ра́дуйся, еди́на во все́х ро́дех досто́йна обре́тшаяся бы́ти Ма́ти Бо́га Сло́ва; ра́дуйся, и на́м но́вым во Христе́ лю́дем духо́вная Ма́ти я́вльшаяся. Ра́дуйся, Ма́терним Твои́м попече́нием николи́же на́с оставля́ющая; ра́дуйся, в сы́ны и дще́ри Сы́ну Твоему́ досто́йны и благоуго́дны на́с приуготовля́ющая. Ра́дуйся, Пречи́стая Де́во, Ма́терию Спаси́теля ми́ра от ве́ка предъизбра́нная.

Кондак 7: Хотя́ще обе́ты своя́ Го́сподеви возда́ти, пра́веднии роди́телие Твои́, Пресвята́я Де́во, триле́тствующую Тя́ отрокови́цу приведо́ша в храм Госпо́день со сла́вою и ра́достию

мно́гою, первосвяще́нник же Заха́рия, Ду́хом Бо́жиим объя́тый, введе́ Тя́ во свята́я святы́х, я́же прообразом то́кмо бы́ша Твоея́ святы́ни. Ты́ бо вмести́ла в Себе́ не кивот заве́та, но святы́х свяще́йшаго Сы́на Бо́жия, во утро́бе Твое́й де́вственней пло́ть восприя́вшаго, Ему́же Ты́ с ли́ки деви́ческими вы́ну воспева́ла еси́: Аллилу́ия.

Икос 7: Но́вое и пресла́вное промышле́ние Боже́ственное бы́сть о Тебе́, Де́во Мари́е; в хра́ме бо Бо́жием жи́тельствующи, пи́щу от ру́к а́нгельских приима́ла еси́, Пресвята́я. Те́мже мо́лим Тя́: напита́й на́с пи́щею благода́тною, да возрасте́м духо́вно в му́жи соверше́нны и Тебе́, Всецари́це, похва́льная возопие́м: Ра́дуйся, преукраше́нная доброде́тельми Отрокови́це, в хра́ме Бо́жием жи́ти и а́нгелом собесе́дница бы́ти сподо́блышаяся; ра́дуйся, посыла́вшуюся Тебе́ Бо́гом пи́щу от а́нгелов во свята́я святы́х приима́вшая. Ра́дуйся, небе́сным хле́бом во хра́ме чуде́сно воспита́нная; ра́дуйся, к вели́кому та́инству воплоще́ния Сы́на Бо́жия та́мо предугото́ванная. Ра́дуйся, я́ко повеле́нием Бо́жиим а́нгели на земли́ Тебе́ усе́рдно служа́ху; ра́дуйся, я́ко ти́и ны́не на небесе́х, я́ко Цари́це, благогове́йно Тебе́ слу́жат. Ра́дуйся, я́ко и мы́ недосто́йнии пе́сньми хвале́бными при́сно Тя́ велича́ем; ра́дуйся, я́ко и ро́ждших Тя́ богоотце́в всегда́ ублажа́ем и в моли́твах и́х призы-

ва́ем. Ра́дуйся, Пречи́стая Де́во, Ма́терию Спаси́теля ми́ра от ве́ка предъизбра́нная.

Кондак 8: Стра́нное рождество́ Пречи́стыя Де́вы ви́девше, устрани́мся су́етнаго ми́ра, у́м на небеса́ прело́жше, иде́же Богома́терь во сла́ве предстои́т Сы́ну Своему́ и Бо́гу, хода́тайствующи пре́д Ни́м о все́х ве́рных, всесла́вное рождество́ Ея́ любо́вию пра́зднующих и вопию́щих Бо́гу: Аллилу́ия.

Икос 8: Вся́ тва́рь в рождестве́ Твое́м, Пречи́стая, обре́те ра́дость, печа́ль праоте́ческую потребля́ющую; произше́дшим бо от Тебе́ Христо́м Бо́гом па́дшее во гре́х преслуша́ния естество́ на́ше от паде́ния веста́ и па́ки любе́зно Зижди́телю сотвори́ся. Те́мже уми́льно Ти́ взыва́ем: Ра́дуйся, всеми́рныя ра́дости предвозвеще́ние; ра́дуйся, та́инства, от ве́ка сокрове́ннаго, явле́ние. Ра́дуйся, Е́юже от паде́ния веста́хом; ра́дуйся, Е́юже от ра́бства диа́воля в свободу ча́д Бо́жиих приидо́хом. Ра́дуйся, Е́юже пре́жде отрinове́нное естество́ на́ше и́стее Бо́гу присво́ися; ра́дуйся, Е́юже Иоаки́м и Анна поноше́ния безча́дия свободи́шася. Ра́дуйся, Е́юже безпло́дие серде́ц на́ших в благопло́дие преме́ни́ся; ра́дуйся, Е́юже оби́лие бла́г ве́чных ве́рным от Го́спода подае́тся. Ра́дуйся, Пречи́стая Де́во, Ма́терию Спаси́теля ми́ра от ве́ка предъизбра́нная.

Кондак 9: Вси́ а́нгели Бо́жии, не ве́девшии та́йны боговочелове́чения, в сове́те Трии-

поста́снаго Божества́ от ве́ка сокрове́нныя и напосле́док Де́вою Мари́ею я́вленныя, вельми́ удивле́ни бы́ша, зря́ще, ка́ко Дщи́ Иоаки́ма и Анны необы́чно естеству́ же́нскому во свята́я святы́х введе́ся. Те́мже, недоуме́нием объя́ти бы́вше, благогове́йно вопия́ху: Аллилу́ия.

Икос 9: Ветия́ дре́внейший, всему́дрый в царе́х Изра́илевых Соломо́н, прови́дя рождество́ Твое́, Пречи́стая, в Пе́сни пе́сней со удивле́нием возглаша́ше: "Кто́ Сия́, проница́ющая, а́ки у́тро, добра́, я́ко луна́, избра́нна, я́ко со́лнце?" Те́мже Це́рковь, ликовству́ющи в пра́зднице Твое́м, ве́село Тебе́ вопие́т: Ра́дуйся, невече́рняго дне́ богове́дения у́тро светле́йшее, в зако́нней се́ни, я́ко во мра́це, возсия́вшее; ра́дуйся, солнцеобра́зная Де́во, и́стинное со́лнце, Христа́, де́вственным воплоще́нием в ми́р введшая и Те́м вся́ просвети́вшая. Ра́дуйся, светови́дная стихи́е, суще́ственне прия́вшая Бо́га, живу́щаго во све́те непристу́пнем; ра́дуйся, Своим ма́лым чре́вом объя́вшая Безпреде́льнаго, вся́ концы́ вселе́нныя объе́млющаго. Ра́дуйся, по́лная луно́, све́т боже́ственный непосре́дственно восприе́млющая и на́с те́м озаря́ющая; ра́дуйся, чисте́йшее зерца́ло, в не́мже мно́гая соверше́нства Бо́жия чу́дно и ве́рно изобража́ются. Ра́дуйся, соверше́нством Твои́х добродете́лей и на́с к тому́ же подвиза́ющая; ра́дуйся, немощны́я на́ша си́лы к твoréнию до́брых де́л укреп-

ля́ющая. Ра́дуйся, Пречи́стая Де́во, Ма́терию Спаси́теля ми́ра от ве́ка предъизбра́нная.

Кондак 10: Спасти́ хотя́ ро́д челове́ческий от перворо́дныя кля́твы, ди́вное смотре́ния Своего́ та́инство сотвори́ Го́споди; избра́ бо Тя́, Пречи́стая, от ро́да Авраа́мля и Дави́дова и от Тебе́ безсе́менно воплоти́тися благоизво́ли, прешед устава́ естества́, но и Тя́ произведе́ от заматоре́вша и непло́дна ко́рене Иоаки́ма и Анны, пра́ведников. Те́мже, рождество́ Твое́ дне́сь пра́зднующе и ро́ждших Тя́ пе́сньми восхваля́юще, вопие́м Бо́гу: Аллилу́ия.

Икос 10: Ца́рь Небе́сный, спасе́ния на́шего ра́ди хотя́ на земли́ яви́тися и с челове́ки пожи́ти, черто́г свя́т воплоще́ния Своего́ Тя́, Пречи́стая, предуготова, пода́в пло́д безча́дной Анне, сле́зно с супру́гом свои́м моли́вшейся о разреше́нии своего́ непло́дства. Те́мже мо́лим Тя́, Богома́ти: разреши́ непло́дие ду́ш на́ших, да возмо́жем принести́ Бо́гу пло́д благи́х де́л добродете́ли, взыва́юще Ти́ си́це: Ра́дуйся, пресве́тлый черто́же безсе́меннаго Бо́жия воплоще́ния; ра́дуйся, одушевле́нная пала́то, в жили́ще все́х Царя́ предуготова́нная. Ра́дуйся, светле́йший о́блаче, и́мже Седя́щий на престо́ле Божества́ к на́м сни́де; ра́дуйся, посре́днице зако́на и благода́ти, запечатле́ние ве́тхаго и но́ваго заве́тов. Ра́дуйся, неувяда́емая лозо́, прекра́сный цве́т, Спаси́теля ми́ра, произрасти́вшая; ра́дуйся, благово́нное я́блоко, от непло́дове прозя́бшее

и Христу́ благоуго́дно я́вльшееся. Ра́дуйся, и на́с, певце́в Твои́х, благоуго́дных Христу́ предста́вити тща́щаяся; ра́дуйся, я́ко и на́с, безпло́дных су́щих де́лы благи́ми, не лиша́еши духо́внаго утеше́ния. Ра́дуйся, Пречи́стая Де́во, Ма́терию Спасителя ми́ра от ве́ка предъизбра́нная.

Кондак 11: Пе́снь хвале́бную рождеству́ Твоему́ принося́щих не отри́ни, Влады́чице блага́я, но благоуве́тлива на́м бу́ди, моля́щи о на́с Сы́на Твоего́ и Бо́га на́шего, да пода́ст грехо́в проще́ние и жития́ исправле́ние, е́же в покая́нии сле́зном вы́ну благода́рно воспева́ти Ему́: Аллилу́ия.

Икос 11: Светоприе́мная и преми́рная боже́ственнаго све́та свеща́, единоро́дная Дщи́ Иоаки́ма и Анны, предъизбра́нная в Ма́терь единоро́дному Сы́ну Бо́жию, дне́сь от неплодове преслáвно произы́де и просвеща́ет все́х рождество́ Ея́ ве́рно пра́зднующих и благогове́йно взыва́ющих: Ра́дуйся, светоза́рная свеще́, боже́ственным пла́менем возжже́нная; ра́дуйся, и на́с те́м благода́тно просвеща́ющая и согрева́ющая. Ра́дуйся, та́инственная клеще́, у́гль боже́ственный, Христа́ Го́спода, во утро́бе и на рука́х Твои́х носи́вшая; ра́дуйся, и на́с в та́инстве причаще́ния прима́ти Того́ сподобля́ющая. Ра́дуйся, живы́й и преукраше́нный хра́ме Госпо́день, о не́мже пое́т Давид: “Свя́т Хра́м Твой, ди́вен в пра́вде”; ра́дуйся, кади́ль-

нице святáя, не фимиáм, в воздýсе разливáющийся, но Христá, вéчное благовóние, в Себé вместúвшая и всю́ твáрь Тéм облагоухáвшая. Рáдуйся, престóле, превознесéнный со слáвою, одушевлéнное седáлище велúкаго Царя́, нáшего же Спасúтеля и Гóспода; рáдуйся, Царúце небесé и землú, с Сы́ном Твоúм и Бóгом вéчно цáрствующая и нáс, убóгих, не забывáющая. Рáдуйся, Пречúстая Дéво, Мáтерию Спасúтеля мúра от вéка предъизбрáнная.

Кондак 12: Благодáти пáче, нéже естествá дéйство проявúся в рождествé Твоéм, Пречúстая; молúтву бо безчáдных родúтелей Твоúх Госпóдь услы́шав, подадé Тя́ úм в утешéние, я́коже Авраáму и Сáрре Исаáка, восхотéв вку́пе и Своегó смотрéния тáинство на Тебé совершúти и уготóвати Тя́ в Мáтерь единорóдному Сы́ну Своемý, обетованному нáшему Искупúтелю, Емýже благодáрно поéм: Аллилýия.

Икос 12: Пою́ще слáвное Твоé от неплóдове рождéние, хвáлим Тя́, Пречúстая, я́ко таúнницу Бóжия о нáс спасúтельнаго смотрéния, воплощéнием от Тебé Бóга Слóва явлéннаго, и вопиéм Ти́ сúце: Рáдуйся, чúстая Нóева голубúце, рождествóм Твоúм престáтие потóка смéртнаго возвестúвшая; рáдуйся, вéтвь благовéстия Христá Спасúтеля погибáвшему грехóм рóду человéческому принéсшая. Рáдуйся, единá блажéнная в женáх, послушáнием Твоúм Бóгу преслушáние прамáтере Евы испрáвив-

шая; ра́дуйся, печа́ль Ада́ма и про́чих пра́отцев рождество́м Твои́м в ра́дость преложи́вшая. Ра́дуйся, я́ко рождество́ Твое́ ра́дость возвести́ все́й вселе́нней; ра́дуйся, я́ко в рождестве́ Твое́м ма́тери ра́дуются и непло́дови веселя́тся. Ра́дуйся, я́ко и все́х рождество́ Твое́ ве́рно и благоче́стно пра́зднующих сподобля́еши блага́тнаго весе́лия; ра́дуйся, Сы́на Своего́, да поса́дит на́с с Собо́ю одесну́ю Отца́ во сла́ве Его́, мно́го умоля́ющая. Ра́дуйся, Пречи́стая Де́во, Ма́терию Спаси́теля ми́ра от ве́ка предъизбра́нная.

Кондак 13: О всепе́тая и пречи́стая Ма́ти Де́во, приими́ сие́ на́ше хвале́бное пе́ние, в че́сть пресла́внаго рождества́ Твоего приноси́мое, и возроди́ в на́с жела́ние бла́г ве́чных, вку́пе же и изба́ви на́с, це́рковь Твою́ святу́ю, оте́чество на́ше и оби́тели и́ноческия от вся́ких бе́д и напа́стей, от враго́в ви́димых и неви́димых, и бу́дущия изми́ му́ки и Небе́снаго Ца́рствия на́с сподо́би, да во ве́ки веко́в о Тебе́ вопие́м: Аллилу́ия.

Сей кондак читается трижды, затем 1-й икос и 1-й кондак

Молитва 1-я

Приими́, всеблагомо́щная пречи́стая Госпоже́ Влады́чице Богороди́тельнице, сия́ честны́я да́ры, Тебе́ еди́ней прикла́дныя, от на́с, недосто́йных рабо́в Твои́х, от все́х родо́в избра́нная, все́х тва́рей небе́сных и земных вы́сшая

я́вльшаяся, поне́же бо Тебе́ ра́ди бы́сть Го́сподь си́л с на́ми и Тобо́ю Сы́на Бо́жия позна́хом и сподо́бихомся Свята́го Те́ла Его́ и Пречи́стыя Кро́ве Его́. Те́мже блаже́нна еси́ в ро́дех родо́в, Богоблаже́нная, херуви́мов светле́йши и серафи́мов честне́йши су́щая. И ны́не, всепе́тая Пресвя́тая Богоро́дице, не преста́й моля́щися о на́с, недосто́йных рабе́х Твои́х, е́же изба́витися на́м от вся́каго сове́та лука́ваго и от вся́каго обстоя́ния и сохрани́тися на́м невреждённым от вся́каго ядови́таго прило́га диа́вольскаго, но да́же до конца́ моли́твами Твои́ми неосужде́нных нас соблюди́, я́ко да, Твои́м заступле́нием и по́мощию спаса́еми, сла́ву, хвалу́, благодаре́ние и поклоне́ние за вся́ в Тро́ице еди́ному Бо́гу и все́х Созда́телю возсыла́ем ны́не и при́сно и во ве́ки веко́в. Ами́нь.

Молитва 2-я

О пречи́стая и преблагослове́нная Де́во Влады́чице Богоро́дице, от непло́дове по обетова́нию ро́ждшаяся и чистоты́ ра́ди души́ и те́ла Твоего́ сподо́бльшаяся бы́ти Ма́ти Сы́на Бо́жия, Го́спода на́шего Иису́са Христа́, с Ни́мже ны́не на небеси́ пребыва́еши и и́маши ве́лие дерзнове́ние ко Пресвяте́й Тро́ице, от Неяже, я́ко Цари́ца, венце́м ве́чнаго ца́рствования увенча́на еси́. Те́мже смире́нно к Тебе́ прибега́ем и про́сим: исходата́йствуй на́м у всеми́лостиваго Го́спода Бо́га проще́ние все́х прегреше́ний на́ших, во́льных и нево́льных; стра́ждущему

оте́честву на́шему спасе́ние, ми́ра, тишины́ и благоче́стия возстановле́ние, времена́ ми́рна и безмяте́жна, крамо́л злы́х неприча́стна; ко изоби́лию же плодо́в земны́х, возду́ха благорастворе́ние, дожди́ ми́рны и благовре́менны, и вся́ я́же к житию́ и спасе́нию на́шему потре́бная испроси́ на́м у Сы́на Твоего́, Христа́ Бо́га на́шего. Наипа́че же благопоспеши́ на́м украси́тися благи́ми нра́вы и до́брыми де́лы, да, ели́ко мо́щно, подража́тели бу́дем свято́му Твоему́ житию́, и́мже от ю́ности на земли́ украша́лася еси́, благоугожда́ющи Го́споду, и сего́ ра́ди яви́лася еси́ честне́йшая херуви́м и сла́внейшая серафи́м. Ей, Госпоже́ Пресвята́я, бу́ди на́м во все́м ско́рая помо́щница и прему́драя ко спасе́нию наста́вница, да Тебе́ после́дствующе и Тобо́ю воспомоществу́еми, сподо́бимся насле́дницы бы́ти Небе́снаго Ца́рствия, страда́ньми Сы́на Твоего́ исходата́йственнаго, исполни́телям же святы́х за́поведей Его́ обеща́ннаго. Ты́ бо еси́, Госпоже́, еди́на на́ша по Бо́зе наде́жда и упова́ние, и Тебе́ ве́сь живо́т на́ш предае́м, ча́юще Твоего́ ра́ди ходата́йства и заступле́ния не посра́млени бы́ти в ча́с исхо́да на́шего от жития́ сего́ и на Стра́шнем Суде́ Сы́на Твоего́, Христа́ Бо́га на́шего, десна́го Его́ стоя́ния сподо́битися и та́мо ве́чно ра́доватися со все́ми от ве́ка Ему́ благоугоди́вшими и немо́лчно сла́вити, хвали́ти, благодари́ти и

благословля́ти Его́ со Отце́м и Ду́хом во ве́ки веко́в. Аминь.

Тропарь, глас 4

Рождество́ Твое́, Богоро́дице Де́во,/ ра́дость возвести́ все́й вселе́нней;/ из Тебе́ бо возсия́ со́лнце пра́вды Христо́с Бо́г наш/ и, разруши́в кля́тву, даде́ благослове́ние/ и, упразди́в смерть, дарова́ на́м живо́т ве́чный.

Кондак, глас 4

Иоаки́м и Анна поноше́ния безча́дства/ и Ада́м и Ева от тли́ сме́ртныя свободи́стася, Пречи́стая,/ во свяше́м рождестве́ Твое́м./ То пра́зднуют и лю́дие Твои́,/ вины́ прегреше́ний изба́вльшеся,/ внегда́ зва́ти Ти́:/ непло́ды рожда́ет Богоро́дицу и пита́тельницу Жи́зни на́шея.

Величание

Величаем Тя́, Пресвята́я Де́во, и чти́м святы́х Твои́х роди́телей, и всесла́вное сла́вим рождество́ Твое́.

Рождество Пресвятой Богородицы— начало исполнения всех Божественных обетований о спасении рода человеческого от рабства диавола. Сын Божий восхотел для спасения людей принять человеческое естество, и Пречистую Деву Марию, единственную достойную вместить в Себя и воплотить Источник чистоты и святости, Он избирает Себе Матерью. Матерь Перворожденного всея твари является и всем нам по благодати Матерью и милосердной Заступницей, к Которой мы постоянно прибегаем в своих молитвах. Существует множество чудотворных икон Рождества Богородицы: Новгородская, Сямская, икона в Глинской пустыни. Праздник Рождества Пресвятой Богородицы 8 сентября / 21 сентября.

АКАФИСТ ПРЕСВЯТЕЙ БОГОРОДИЦЕ В ЧЕСТЬ ВВЕДЕНИЯ ЕЯ ВО ХРАМ

Кондак 1: Избра́нней Предве́чным Царе́м Богоотрокови́це Мари́и, а́нгелов и челове́ков Цари́це, прише́дшей иногда́ в хра́м Го́спо́день во Свята́я Святы́х, на обруче́ние де́вства Своего́ Жениху́ Небе́сному воспита́тися в Бо́жие жили́ще, досто́йное поклоне́ние усе́рдно Тебе́ прино́сим, Ты́ же я́ко многомо́щная Засту́пница на́ша, от вся́ких на́с бе́д и скорбе́й свободи́, да с любо́вию и умиле́нием Тебе́ вопие́м: Ра́дуйся, Богоизбра́нная Отрокови́це, вхожде́нием во хра́м две́ри ра́йския на́м отве́рзшая.

Икос 1: Арха́нгелов и а́нгелов ли́ки от небе́сных высо́т стеко́шася ви́дети прекра́сное Твое́, о Богома́ти, во хра́м Го́спо́день Введе́ние и вку́пе с земны́м ли́ком чи́стых де́в неви́димый ли́к безпло́тных умо́в с весе́лием идя́ше, Тя́, Пречи́стая Де́во, провожда́юще и я́ко сосу́д избра́нный Бо́гу повеле́нием Го́спо́дним окружа́юще, и я́ко Госпоже́ свое́й служа́ще, а́ще не та́йны Твоея́ си́лу, ви́дяху же Тя́ небе́сныя чистоты́ неизрече́нно испо́лнену, и вся́ бы́вшая о Тебе́ зря́ще, ужаса́хуся и со стра́хом мно́гим воспе́ша Тебе́ та́ко: Ра́дуйся, прера́дованная Де́во, Ма́ти Царе́ва иму́щая бы́ти. Ра́дуйся,

предпочте́нная Цари́це, в хра́м Царе́в грядущая жи́ти. Ра́дуйся, Бо́га Отца́ Дще́рь избра́нная и превознесе́нная. Ра́дуйся, Бо́га Сы́на Ма́терь от ве́ка предрече́нная. Ра́дуйся, Бо́гу Ду́ху Всесвято́му Неве́сто неискусобра́чная. Ра́дуйся, всея́ Тва́ри ви́димыя и неви́димыя Влады́чица превожделе́нная. Ра́дуйся, Богоизбра́нная Отроковице́, вхожде́нием во хра́м две́ри ра́йския на́м отве́рзшая.

Кондак 2: Ви́дяще пра́веднии роди́телие Твоя́, Пресвята́я Де́во, я́ко три́ ле́та испо́лнишася от рождества́ Твоего́, восхоте́ста соверши́ти де́лом обетова́ние свое́, е́же пе́рвее словесы́ изрекоша, да принесу́т Тя́ в да́р Бо́гу, сего́ ра́ди созва́ша в Назаре́т вся́ сро́дники своя́ от ца́рскаго и архиере́йского ро́да, и свяще́нники мно́гия, пригласи́ша же и ли́к чи́стых де́в, да со свещи́ горя́щими провожда́ют Тя́, я́коже предрече́ Писа́ние: “приведу́тся Царю́ де́вы в сле́д Ея, и́скренния Ея́ приведу́тся Тебе́, приведу́тся в весе́лии и ра́довании, введу́тся в хра́м Царе́в”. И та́ко совоку́пльшеся вси́ и помоли́вшеся о Тебе́ Бо́гу, воспе́ша Ему́: Аллилу́иа.

Икос 2: Ра́зум Небе́сный открыва́ющи, Богоотроковице́, благоволи́ла еси́, я́ко да не в ни́щетных ру́бищах предста́неши ко хра́му Царю́ Небе́сному, сего́ ра́ди преоде́яна была́ еси́ со сла́вою и красото́ю мно́гою, да испо́лнится на Тебе́ Дави́да пра́отца Твоего́ предрече́ние: “Предста́ Цари́ца одесну́ю Тебе́, в ри́зах поз-

лаще́нных оде́яна, преиспещре́на". Егда́ же, я́ко Неве́ста Бо́жия преукра́шена была́ еси́ и вся́ ко всечестно́му введе́нию Твоему́ досто́йно устро́ишася, поведо́ста Тя́ роди́теля Твоя́, я́ко трехле́тнюю а́гницу во Иерусали́м, воспе́вше Тебе́ та́ко: Ра́дуйся, преоде́янная в ря́сны златы́я де́вства и чистоты́. Ра́дуйся, преукраше́нная во вся́ добро́ты небе́сныя красоты́. Ра́дуйся, Дщи́ Царе́ва всю́ сла́ву де́вственную вну́трь Себе́ иму́щая. Ра́дуйся, Неве́сто Бо́жия, предста́ти одесну́ю Небе́сному Жениху́ гряду́щая. Ра́дуйся, одуше́вленный Киво́те Бо́жий, посреде́ де́в тимпа́нниц ше́ствия своя́ устроя́яй. Ра́дуйся, пречи́стый Хра́м Спа́сов, ко хра́му зако́нному пути́ Своя́ направля́яй. Ра́дуйся, Богоизбра́нная Отрокови́це, вхожде́нием во хра́м две́ри ра́йския на́м отве́рзшая.

Кондак 3: Си́ла Вы́шняго осени́ Тя́ и Ду́х Святы́й на́йде на Тя́ и бы́сть Предводи́тель Тво́й, егда́ по трие́х дне́х пути́ дости́гла еси́ гра́да Иерусали́ма, и я́ко Киво́т Бо́жий ведо́ма была́ еси́ ко хра́му Госпо́дню, Богоро́дице Де́во, да сбу́дется сло́во псало́мское, глаго́лющее: "Ви́дена бы́ша ше́ствия Твоя́, Бо́же, ше́ствия Бо́га моего́ Царя́, И́же во Свяше́м". И та́ко за премно́гую небе́сную чистоту́ Твою́, хра́м Бо́жий удосто́илася еси́ бы́ти, иде́же Ду́х Святы́й хотя́ше жи́ти да соде́лает Тя́ Жили́ще Свое́, селе́ние небе́сное, да па́ки испо́лнится на Тебе́ друго́е Писа́ние, глаго́лющее: "Освяти́л еси́ селе́ние

Свое́, Вы́шний, Свя́т хра́м Тво́й, Го́споди, ди́вен в пра́вде", сего́ ра́ди да воспои́м вси́ о Тебе́: Аллилу́иа.

Икос 3: Иму́ще ле́та три́, Пресвята́я Де́во, приведе́на была́ еси́ ко хра́му, святы́я же роди́тели Твоя́, о́в от еди́ныя страны́, о́ва же от други́я, взе́мше за ру́ки Тя́, Богодарова́нную им Дще́рь свою́, кро́тко и че́стно веду́ша Тя́ ко хра́му, глаго́люще: "Начни́те Де́вы свещено́сныя, предше́ствуйте пред Богоотрокови́цей". Все́ же мно́жество сро́дник и сосе́дов зна́емых и свяще́нник с весе́лием после́доваху, свещи́ в рука́х держа́ще, и окружа́юще Тя́, я́коже зве́зды луну́ све́тлую. Стече́ся же и ве́сь Иерусали́м, но́вое сие́ превожде́ние со удивле́нием зря́ще, Отроковицу трехле́тнюю то́ликою сла́вою облача́емую и таковы́м светоноше́нием почита́емую и воспе́ша Тебе́ такова́я: Ра́дуйся, трисвятствующая те́лом, не́ба небесе́ ши́ршая. Ра́дуйся, многоле́тствующая ду́хом, го́рних си́л превысшая. Ра́дуйся, А́гнице Непоро́чная, де́вство Свое́ Бо́гу в же́ртву чи́сту прине́сшая. Ра́дуйся, Голуби́це Нескве́рная, чистото́ю Свое́ю а́нгелы удиви́вшая. Ра́дуйся, с де́вственными ли́ки ко Го́споду приведе́нная. Ра́дуйся, с горя́щими свети́льники ко хра́му препровожде́нная. Ра́дуйся, Богоизбра́нная Отроковице, вхожде́нием во хра́м две́ри ра́йския на́м отве́рзшая.

Кондак 4: Бу́рю вну́трь име́я помышле́ний сумни́тельных, Первосвяще́нник Заха́рия смя-

те́ся, зря́ Твое́, Пречи́стая, ко хра́му Го́спо́дню со сла́вою мно́гою превожде́ние и ко врато́м на восто́ки зря́щим затворе́нным су́щим приближе́ние. Егда́ же воспомяну́ Иезекии́ля предре́че́ние дре́внее: “Врата́ сия́ затворе́на бу́дут и никто́же про́йдет сквозе́ их, я́ко Го́спо́дь Бо́г про́йдет и́ми, и бу́дут заключе́на” испо́лнися Ду́ха Свята́го и откровение свы́ше получи́в, да отве́рзет приведе́нной Богоотроковице́ заключе́нная врата́, возопи́ Бо́гу: Аллилу́иа.

Икос 4: “Слы́ши, Дщи́, и ви́ждь, и приклони́ у́хо Твое́, и забу́ди лю́ди Твоя́ и до́м отца́ Твоего́, и возжела́ет Царь добро́ты Твоея́”. Та́ко глаго́лаху Тебе́, Пресвята́я Де́во, роди́тели Твоя́, егда́ приве́дена была́ еси́ ко хра́му Го́спо́дню. Свяще́нницы же, слу́жбы соверша́ющия, ви́деша пришествие Твое́, изыдо́ша во сре́тение сла́вному введе́нию Твоему́, и с пе́сньми прия́ша Тя́, я́ко Ма́терь иму́щую бы́ти Архиере́я Вели́каго Небе́са Прошедшаго, глаго́люще: Ра́дуйся, благоволе́ния Бо́жия предображе́ние, проро́ки предвозвеще́нная. Ра́дуйся, челове́ков спасе́ния проповедание, на́м ны́не явле́нная. Ра́дуйся, а́нгелы небе́сными со сла́вою провожда́емая. Ра́дуйся, иере́и бо́жиими с ра́достию срета́емая. Ра́дуйся, до́м отца́ Твоего́ и лю́ди Твоя́ оста́вльшая. Ра́дуйся, до́м Бо́жий явле́нием Свои́м освяти́вшая. Ра́дуйся, Богоизбра́нная Отроковице́, вхождением во хра́м две́ри ра́йския на́м отве́рзшая.

Кондак 5: Боговмести́мый хра́м бы́вши, Богоро́дице Де́во, ко хра́му зако́нному со сла́вою мно́гою провожде́на была́ еси́, да испо́лнится Агге́я проро́ка предрече́ние: "И испо́лню хра́м се́й сла́вою, зане́ ве́лия бу́дет сла́ва хра́ма сего́ после́дняго па́че пе́рваго, глаго́лет Госпо́дь Вседержи́тель". Ма́ти же Твоя́ приведе́ Тя́ к церко́вному вхо́ду, глаго́лющи: Гряди́, Дши́, ко Ѝже Тебе́ мне́ Дарова́вшему. Гряди́, Киво́те освяще́ния, к благоутро́бному Влады́це. Гряди́, Две́ре Жи́зни, к Милосе́рдому Да́телю. Гряди́, Киво́те Сло́ва, ко хра́му Госпо́дню. Вни́ди в Це́рковь Госпо́дню, ми́ра ра́досте и весе́лие, да воспою́ о Тебе́ Бо́гу: Аллилу́иа.

Икос 5: Ви́девши Ма́ти Твоя́, Богоро́дице Де́во, иере́и бо́жии из хра́ма изше́дшия, и свяще́ника вели́каго Заха́рию, во сре́тение Твое́ грядущаго, рече́ к нему́: "Приими́, Заха́рие, Се́нь Нескве́рную; приими́, свяще́нниче, Непоро́чный Ковче́г; приими́, проро́че, Кади́льницу невеще́ственнаго Угля; приими́, пра́ведниче, Кади́ло Духо́вное. Приими́, о проро́че, Бо́гом дарова́нную Дще́рь мою́ и введи́ в хра́м Зиждите́ля твоего́, и введ, насади́ Ю́ в горе́ святы́ни, в гото́вом жили́ще Бо́жием, ничто́же испыту́я, Тоя́ бо ра́ди бу́дет избавле́ние", с не́ю же и мы́ возопие́м Тебе́ такова́я: Ра́дуйся, небе́сныя ли́ки возвесели́вшая Твои́м вхожде́нием. Ра́дуйся, иере́и Бо́жии обра́довавшая Твои́м явле́нием. Ра́дуйся, Селе́ние Небе́сное, хра́м зако́нный

па́че пе́рваго освяти́вшая благода́тию. Ра́дуйся, Не́бо земно́е, Сама́ Себе́ в жили́ще Христо́во приугото́вившая чистото́ю. Ра́дуйся, Неве́сто Бо́жия, я́ко вели́ко и ди́вно прише́ствие Твое́. Ра́дуйся, Де́во Чи́стая, я́ко стра́шно и пресла́вно во хра́ме обита́ние Твое́. Ра́дуйся, Богоизбра́нная Отрокови́це, вхожде́нием во хра́м две́ри ра́йския на́м отве́рзшая.

Кондак 6: Пропове́дник вхожде́ния Твоего́ во хра́м Госпо́день пра́ведный Заха́рия удиви́ся зело́, ви́дев Твое́, Богоро́дице Де́во, по ле́ствице церко́вней, пятна́десять сте́пень иму́щей, ди́вное восхожде́ние: поста́влена бо бы́вши роди́тели Твои́ми на пе́рвом степе́ни, Ты́ а́бие Сама́ о Себе́ потекла́ еси́ на про́чия степе́ни ско́ро зело́, ники́мже поддержи́мая, и на высоча́йший сте́пень восте́кши, ста́ла еси́, укрепля́ема неви́димою си́лою Бо́жиею; святы́й же Заха́рия, ви́дев сие́, объя́т бе́ Ду́хом Бо́жиим и рече́ ма́тери Твое́й: "Благослове́н Пло́д чре́ва твоего́, о же́но, пресла́вно приведе́ние твое́: Жи́зни бо Ма́терь и́стинную вво́диши, ка́ко хра́м вмести́т Ю?" Те́мже благодаря́ Бо́га, воспе́т Ему́: Аллилу́иа.

Икос 6: Возсия́ ра́дость ве́лия все́м хра́му зако́нному предстоя́щим, егда́ святи́тель вели́кий Заха́рия, Ду́ха Свята́го испо́лненный, прия́т Тя́, о Богома́ти, пре́д враты́ церко́вными, рука́ма свои́ма держа́, и вводя́ Тя́ во Свята́я, веща́ше к Тебе́ та́ко: "О, Отрокови́це Нескве́р-

ная! О, Де́во Небла́зная! О, Деви́це Прекра́сная! О, жена́м украше́ние! О, дще́рям удобре́ние! Ты́ Благослове́нная в жена́х, Ты́ препросла́вленная чистото́ю, Ты́ запечатле́нная де́вством, Ты́ Ада́мовы кля́твы разреше́ние. Гряди́, испол-не́ние моего́ проро́чества. Гряди́, соверше́-ние обетова́ний Го́спо́дних. Гряди́, печа́те Того́ заве́та. Гряди́, изъявле́ние Того́ сове́та. Гря-ди́, исполне́ние Того́ та́инств. Гряди́, проро́ков все́х Зерца́ло. Гряди́, обновле́ние обетша́вших. Гряди́, Све́те во тьме́ лежа́щих. Гряди́, даро-ва́ние нове́йшее и Боже́ственнейшее. Вни́ди в ра́дости в Це́рковь Го́спода Твоего́, ны́не у́бо в до́льнюю, челове́ки вхо́дную, не по мно́зе же в го́рнюю и непристу́пную". С ни́м же и мы́ вос-пое́м Тебе́ си́це: Ра́дуйся, Ле́ствице одушев-ле́нная, ко хра́му Го́спо́дню по степе́нем ле́с-твицы высо́кия востекшая. Ра́дуйся, Две́ре, непроходи́мая челове́ческими по́мыслы, во две́ри хра́ма вошедшая. Ра́дуйся, я́ко по сте-пе́нем добродете́телей возвы́силася еси́ до высо-ты́ Небе́снаго Алтаря́. Ра́дуйся, я́ко на крыле́х де́вства и чистоты́ дости́гла еси́ Гра́да Вели́-каго Царя́. Ра́дуйся, до́м Бо́жий на версе́ горы́ дости́гшая. Ра́дуйся, врата́ заключе́нная про-ше́дшая. Ра́дуйся, Богоизбра́нная Отрокови́це, вхожде́нием во хра́м две́ри ра́йския на́м отве́р-зающая.

Кондак 7: Хотя́ Человеколю́бец Го́спо́дь спасти́ ро́д челове́чь, избра́ Тебе́ еди́ну в Ма́терь Себе́ и

введе́ Тя́ во святы́й хра́м Сво́й, да та́мо в уедине́нии и тишине́ глубо́цей дале́че от собла́знов ми́ра сего́ воспита́ешися во святы́не Го́спо́дней в Бо́жие жили́ще. Ты́ же, игра́ющи и зело́ ра́дующийся, я́ко в черто́зе, в до́му Го́спо́дни ше́ствовала еси́, а́ще и мала́ была́ еси́ во́зрастом, трие́х ле́т су́щи, оба́че соверше́нна была́ еси́ благода́тию, я́ко предуве́денная и предъизбра́нная от Бо́га пре́жде сложе́ния ми́ра, и та́мо воспева́ла еси́ Ему́: Аллилу́иа.

Икос 7: Но́вая, ди́вная и ужа́сная сотвори́ о Тебе́ Го́спо́дь, Богоблагода́тная, егда́ Свяити́тель вели́кий Заха́рия, вне́ себе́ бы́в, по та́инственному откровре́нию Бо́жию введе́ Тя́ па́че зако́на за вторую́ заве́су, во вну́треннюю ски́нию, глаго́лемую Свята́я Святы́х, иде́же не то́чию же́нскому по́лу, но ниже́ свяще́нником подоба́ше входи́ти, но то́чию еди́ному архиере́ю еди́ною в ле́то; подоба́ше бо Тебе́, я́ко Одушевле́нному Бо́жию Киво́ту, еще́ пре́жде зача́тия па́че вся́каго естества́ преиспо́лненней чистоты́, ста́ти на ме́сте зако́ннаго Киво́та Бо́жия, Иереми́ем сокрове́ннаго, да испо́лнится па́ки сла́вою хра́м Го́спо́день. Сие́ пречу́дное вхожде́ние Твое́ зря́ще, вопие́м Тебе́ такова́я: Ра́дуйся, во Свята́я Святы́х, я́ко на не́бо земно́е взоше́дшая. Ра́дуйся, Свята́я Святы́х бо́льшая, я́ко к Прести́лу Бо́жию предста́вшая. Ра́дуйся, ангелы удиви́вшая, ка́ко во Свята́я Святы́х прасла́вно взошла́ еси́. Ра́дуйся, челове́ки возвесели́вшая,

я́ко хра́м Го́спо́день сла́вою испо́лнила еси́. Ра́дуйся, Черто́же красне́йший, в не́мже жили́ще Святы́я Тро́ицы содева́ет Пресу́щественный. Ра́дуйся, Престо́ле Свято́йший, на не́мже гото́вится се́сти пло́тию Пребоже́ственный. Ра́дуйся, Богоизбра́нная Отроковице́, вхожде́нием во хра́м две́ри ра́йския на́м отве́рзшая.

Кондак 8: Стра́нно есть Твое́ зача́тие и рождество́, стра́нен о́браз возраста́ния Твоего́, стра́нно и прекла́вно, Богоневе́сто, Твое́ е́же вну́трь святи́лища введе́ние, и на моли́тве пребыва́ние прися́ное, и вся́, я́же су́ть Твоя́: от у́тра бо да́же до тре́тьяго часа́ стоя́ла еси́ по вся́ дни́ на моли́тве вну́трь Святи́лища, посе́м с про́чими де́вы в притво́ре в рукоде́лии упражня́лася еси́, от девя́таго же часа́ па́ки в хра́ме во Свята́я Святы́х предстоя́ла еси́ Бо́гу на моли́тве, в Богомы́слии и в поуче́нии Боже́ственных Писа́ний, до́ндеже ангел Го́спо́день явля́шеся препита́ти Тя́ небе́сною пи́щею. Таково́му равноа́нгельному житию́ Твоему́ чудя́щеся, вопие́м та́ко благоволи́вшему о Тебе́ Бо́гу: Аллилу́иа.

Икос 8: Всю́ Тебе́ освяти́ Всесвяты́й Дух, вну́трь хра́ма пребыва́ющую, Пресвята́я Де́во. Сего́ ра́ди да не ко́снется Ти́ ничто́ от земны́я скве́рны, небе́сною и нетле́нною пита́ема была́ еси́ пи́щею, подава́емую же земну́ю пи́щу раздава́ла еси́ ни́щим и стра́нным. И та́ко прие́млющи по вся́ дни́ от а́нгела хле́б небе́сный, преуспева́ла еси́ му́дростию и благода́тию, те́-

лом и ду́хом ра́дующийся, да невмести́мое Сло́во Бо́жие непоро́чно вмести́ши. И бе́ архи́стратиг Гаврии́л неотсту́пный храни́тель де́вственныя чистоты́ Твоея́ и со ины́ми а́нгелы Бо́жиими ча́сто Тебе́ явля́шеся, укрепля́ше Тя́ в по́двизех духо́вных, в моли́тве и посте́, в кро́тости и смире́нии и любе́зно бесе́доваше с Тобо́ю, Преве́чный Сове́т Вы́шняго о Тебе́ раскрыва́я, да бу́деши гото́ва к прия́тию Бо́жию, вопия́ к Тебе́ такова́я: Ра́дуйся, неизрече́нных та́ин Бо́жиих предви́вное исполне́ние. Ра́дуйся, Предве́чнаго Сове́та Вы́шняго всечу́дное соверше́ние. Ра́дуйся, небе́сным хле́бом от а́нгела неизрече́нно воспита́нная. Ра́дуйся, благода́тию Бо́жией с небесе́ несказа́нно укрепле́нная. Ра́дуйся, Юже во Свято́е Святы́х срета́ют многоочи́тии херуви́ми. Ра́дуйся, с Не́юже непреста́нно собесе́дуют шестокрыла́тии серафи́ми. Ра́дуйся, Богоизбра́нная Отрокови́це, вхожде́нием во хра́м две́ри ра́йския на́м отве́рзшая.

Кондак 9: Вся́кое естество́ ангельское удиви́ся о превели́цей красоте́ де́вства Твоего́, Всесвята́я Де́во. Ты́ бо со а́нгелы во Свята́я Святы́х пребыва́ющи, Сама́ вожделе́ла еси́ в чистоте́ ангельской и невреждённом Свое́м де́встве ве́чно жи́ти. Сего́ ра́ди пе́рвая в ми́ре дала́ еси́ обе́т де́вства и обручи́ла еси́ Себя́ на при́сное служе́ние Бо́гу в чистоте́ девичестей, и уневе́стилася еси́ Ему́, да Ду́хом Святы́м приуго́това бу́деши в чи́стое и нетле́нное Селе́ние

Сло́ву Бо́жию, пою́щи Ему́ де́нь и но́щь: Аллилу́иа.

Икос 9: Ветии́ богоглаго́ливыя не мо́гут глаго́лати, во е́же изрещи́ та́йну жития́ Твоего́ в чистоте́ де́вства во хра́ме, Богоро́дице, расту́щей Тебе́ ле́ты, Ты́ бо де́нь от дне́ укрепля́лася еси́ ду́хом и подви́жнейшее растя́ше житие́ Твое́: с трудолю́бием бо умножа́ла еси́ моли́тву, иду́щи от си́лы в си́лу, до́ндеже си́ла Вы́шняго осени́ Тя́. Растя́ху же в Тебе́ и да́ры Свята́го Ду́ха: егда́ бо в бо́льший приходи́ла еси́ во́зраст, бо́лее упражня́лася еси́ в моли́тве, не́же в рукоде́лии, но́щи же це́лыя в моли́тве со а́нгелы проводи́ла еси́ за второ́ю заве́сою; сего́ ра́ди со удивле́нием зове́м Тебе́ такова́я: Ра́дуйся, Свята́я Святы́х Свяще́йшая Де́во, в же́ртву чи́стую де́вство Свое́ Бо́гу принесшая. Ра́дуйся, чисте́йшая Свята́го Ду́ха Пала́то, в жили́ще Христо́во Себе́ воспита́вшая. Ра́дуйся, Две́ре Небе́сная, в хра́ме, я́ко на небеси́ пребы́вшая. Ра́дуйся, Горо́ усыре́нная Ду́хом, во Свяще́ние все́ми добродете́льми процве́тшая. Ра́дуйся, Юже ангели Бо́жии доринося́т ве́рно. Ра́дуйся, Юже вси́ ве́рнии благода́рственно славосло́вят при́сно. Ра́дуйся, Богоизбра́нная Отроковице́, вхожде́нием во хра́м две́ри ра́йския на́м отве́рзшая.

Кондак 10: Спасе́ния на́шего весна́ ра́достная возсия́ все́м конце́м земли́ пресла́внаго Твоего́ ра́ди введе́ния во хра́м Богоро́дице. Писа́ние

мимои́де и оскуде́ зако́н, я́коже се́нь, вше́дшей же Тебе́ во хра́м Бо́жий, Де́во Чи́стая, лучи́ благода́ти все́м возсия́ша, просвеща́ющи ду́ши и помышле́ния все́х во тьме́ неве́дения седя́щих. Сего́ ра́ди да ра́дуется не́бо и земля́, Не́бо умное гряду́щее зря́ще и а́нгелов чи́ни и челове́ков мно́жество да вопию́т: в хра́м ввóдится ра́дость и избавле́ние все́м вопию́щим: Аллилу́иа.

Икос 10: Стена́ еси́ де́вам в чистоте́ де́вства во оби́телех подвиза́ющимся, Богоро́дице Де́во, поне́же, да́вши во хра́ме обе́т де́вства Бо́гу, Ты́ ди́вно сохрани́ла еси́ его́ и дости́гши ле́т двуна́десяти, егда́ про́чия де́вы, при хра́ме живу́щия, сочетова́хуся супру́жества по обы́чаю подзако́нному, Ты́ откры́ла еси́ та́йну обетова́ния Твоего́, чесо́ ра́ди отдана́ была́ еси́ на хране́ние де́вства ста́рцу Ио́сифу, Бо́гом ука́занному возлете́нием голу́бицы от жезла́ его́. И та́ко во всеце́лую добро́ту де́вства обле́кшися, я́ко Неве́ста Бо́жия, Ты́ все́м подае́ши в чистоте́ служе́ние свое́ соверша́ющим дарова́ния кро́ткаго Твоего́ и молчали́ваго ду́ха, Твою́ тишину́, смире́ние и неизглаго́ланную чистоту́, да си́ Тобо́ю спаса́емии со благодаре́нием воспою́т Тебе́ си́це: Ра́дуйся, в моли́твах во хра́ме Госпо́днем неусыпа́ющая, не да́ждь на́м во грехе́ усну́ти. Ра́дуйся, в безмо́лвии во Свята́я Святы́х пребыва́ющая, сподо́би на́с в тишине́ живо́тней пожи́ти. Ра́дуйся, со ангелы во Свяги́лищи при́сная собесе́днице, научи́ на́с безпло́тных

глаго́лом внима́ти. Ра́дуйся, с чи́стыми де́вы при́ хра́ме сожи́тельнице, помози́ на́м в де́встве и чистоте́ житие́ свое́ соверша́ти. Ра́дуйся, одушевле́нный Хра́ме Бо́га Жива́го, хра́мы Ду́ха Свята́го на́с сотвори́. Ра́дуйся, черто́же вседрагии́й вся́каго доброде́лания, во все́х даре́х Ду́ха Свята́го на́с утверди́. Ра́дуйся, Богоизбра́нная Отрокови́це, вхожде́нием во хра́м две́ри ра́йския на́м отве́рзшая.

Кондак 11: Пе́ния всеумиле́нныя от неземны́х мусики́й приноша́ху Тебе́, Пресвята́я Де́во, святи́и ангели, деви́ческому введе́нию Твоему́ служа́ще и весе́лие творя́ще и небе́снии припева́ху гла́сы, Тебе́ на слу́жбу Бо́жию входя́щей, с ни́миже на земли́ от пе́сней челове́ческих де́вственнии ли́цы Го́сподеви пою́т, псало́мски воспева́юще и чту́ще Тебе́ Ма́терь Его́. С ни́миже и на́с сподо́би чи́стыми умы́ и нескве́рными усты́ воспе́ти о честне́м введе́нии Твое́м: Аллилу́иа.

Икос 11: Светоприе́мная на́м возсия́ла еси́ свеща́, Богоро́дице, во хра́м Го́споден прише́дши, ра́дость велича́йшую та́мо светя́щи и на моли́тве во Свята́я Святы́х горя́щи, отону́дуже и облиста́ла еси́ небе́сною чистото́ю всему́ ми́ру, во тьме́ греховней пребыва́ющему, да и мы́ со свещено́сными де́вами, Тя́ ко хра́му Го́споду свето́ло со сла́вою де́вственною проводи́вшими, усря́щем Тя́ ра́достно, во све́те чистоты́ душе́вныя и теле́сныя сия́ющу, и воспое́м Тебе́ похвалы́ таковы́я: Ра́дуйся, свеще́ неуга-

си́мая, во святи́лищи возжже́нная, свещено́сными де́вами провожда́емая. Ра́дуйся, заре́ незаходи́мая, ве́сь ми́р облиста́вшая, све́тлыми Ангелы во хра́ме срета́емая. Ра́дуйся, свети́льниче небе́сныя сла́вы,све́т неле́стный во хра́ме все́м возсия́вший. Ра́дуйся, черто́же Бо́жия благода́ти, хле́б слове́сный из руки́ Ангела прия́вший. Ра́дуйся, Ма́ти Све́та грядущая бы́ти, све́том чистоты́ Твоея́ все́х просвеща́ющая. Ра́дуйся, Ма́ти, Све́та тихаго сия́ние, теплото́ю моли́тв Твои́х все́х утеша́ющая. Ра́дуйся, Богоизбра́нная Отроковице́, вхожде́нием во хра́м две́ри ра́йския на́м отве́рзшая.

Кондак 12: Благода́ти Бо́жия но́вый и одушевле́нный киво́т су́щи, Богоро́дице Де́во, в не́мже вме́сто ма́нны чу́вственныя и веще́ственных скрижа́лей вмеща́ются невеще́ственныя неистощи́мыя дарова́ния Бо́жия, досто́йно введена́ была́ еси́ во Свята́я Святы́х, я́ко вмести́ти иму́щая пло́тски Безнача́льное Сло́во Бо́жие, иде́же Си́лы Небе́сныя служа́ху Тебе́, стра́шнии херуви́ми и пламене́ющии любо́вию серафи́ми осени́ша Тя́ кри́лы свои́ми, престо́ли и госпо́дствия, нача́ла, си́лы и вла́сти припадо́ша к Тебе́ со архи́ангелы и ангелы, вопию́ще о Тебе́: Аллилу́иа.

Икос 12: Пою́ще пречестно́е Твое́ во хра́м Го́спо́день введе́ние, хва́лим вси́ Твое́ пречу́дное во Свята́я Святы́х со ангелы спребыва́ние и небе́сным хле́бом пита́ние, покло́няемся рав-

ноáнгельной дéвственной чистотé Твоéй, Богоро́дице, и ве́руем, я́ко пришла́ еси́ от земна́го до́ма в до́м Бо́жий, я́ко же́ртва чи́стая, я́ко да́р освяще́н на обруче́ние де́вства Твоего́ Жениху́ Небе́сному, да уготóваешися досто́йно к нетле́нному и чи́стому рождеству́ Христо́ву в Бо́жие жили́ще. Те́мже та́ко ве́рующе, возглаго́лем Тебе́ си́це: Ра́дуйся, хра́м Госпо́день пречи́стых но́г Твои́х стопа́ми освяти́вшая. Ра́дуйся, жили́ще Бо́жие от осквернéния гре́шных отмы́вшая. Ра́дуйся, во свя́том хра́ме, я́ко на небеси́, поклоне́ние го́рних си́л прие́мшая. Ра́дуйся, во Свята́я Святы́х, я́ко на небеси́, престóлу Бóжию предста́вшая. Ра́дуйся, прекра́сная Деви́це, изше́ствием Твои́м из до́му о́тчаго во хра́м ми́р всему́ ми́ру принесшая. Ра́дуйся, но́вая голу́бице, вхожде́нием во хра́м пра́ведным в преиспóдней наде́жду пе́рвее дарова́вшая. Ра́дуйся, Богоизбра́нная Отрокови́це, вхожде́нием во хра́м две́ри ра́йския на́м отве́рзшая.

Кондак 13: О, Всепе́тая Богоотрокови́це, прише́дшая во хра́м Госпóдень воспита́тися во Свята́я Святы́х в Бóжие жили́ще, ны́нешнее на́ше о всечестне́м введе́нии Твое́м прие́мши приноше́ние, изба́ви на́с от вся́кия ско́рби и напа́сти и искуше́ний вра́жеских, очи́сти ны́ от вся́кия скве́рны пло́ти и ду́ха и сохрани́ на́с до сконча́ния на́шего в целому́дрии и чистоте́, да освяще́ннии Тобóю достóйны бу́дем введе́ния

во оби́тели ра́йския с му́дрыми де́вами, с ни́миже да воспое́м о Тебе́ Бо́гу: Аллилу́иа.

Сей кондак читается трижды, затем 1-й икос и 1-й кондак

Молитва

О Пресвята́я Де́во, Цари́це небесе́ и земли́, пре́жде ве́к избра́нная Неве́сто Бо́жия, в после́дняя же времена́ прише́дшая в хра́м зако́нный на обруче́ние Жениху́ небе́сному! Ты́ оста́вила еси́ лю́ди Твоя́ и до́м отца́ Твоего́, во е́же принести́ Себе́ в же́ртву чи́стую и непоро́чную Бо́гови, и пе́рвая дала́ еси́ обе́т всегда́шняго де́вства. Дару́й же и на́м соблюда́ти себе́ в целому́дрии и чистоте́ и в стра́се Бо́жием во вся́ дни́ живота́ на́шего, да бу́дем хра́ми Ду́ха Свята́го, наипа́че же помози́ все́м, в подража́ние Твое́ во оби́телех живу́щим и обручи́вшим себе́ на служе́ние Бо́гови, в чистоте́ де́вства провожда́ти житие́ свое́ и от ю́ности нести́ и́го Христо́во благо́е и ле́гкое, свя́то храня́ще обе́ты своя́. Ты́ провела́ еси, Всечи́стая, вся́ дни́ ю́ности Твоея́ во́ хра́ме Госпо́днем дале́че от собла́знов ми́ра сего́, в при́сном бо́дрствовании моли́твенном и во вся́ком воздержа́нии душе́вном же́ и теле́снем, помози́ у́бо и на́м отража́ти вся искуше́ния вра́жеская от пло́ти, ми́ра и диа́вола находя́щая на ны от ю́ности на́шея, и побежда́ти о́ная моли́твою и посто́м. Ты бо, во́ хра́ме Госпо́днем со а́нгелы пребыва́ющи, украси́лася еси́ все́ми добродете́льми, наипа́че же смире́-

нием, чистото́ю и любо́вию, и досто́ино воспита́лася еси́, да гото́ва бу́деши вмести́ти пло́тию невмести́мое Сло́во Бо́жие. Сподо́би же и нам, одержи́мым го́рдостию, невоздержа́нием и ле́ностию, облещи́ся во вся́кое соверше́нство духо́вное, да угото́вает ки́йждо от на́с с по́мощию Твое́ю одея́ние бра́чное души́ своея́ и еле́и добродете́лания, да не на́зи и негото́ви яви́мся во сре́тение безсме́ртному Жениху́ на́шему и Сы́ну Твоему́, Христу́, Спаси́телю и Бо́гу на́шему, но да прии́мет ны с му́дрыми де́вами во оби́тели ра́йския, иде́же со все́ми святы́ми сподо́би нас вы́ну сла́вити и прославля́ти всесвято́е и́мя Отца́ и Сы́на и Свята́го Ду́ха и Твое́ ми́лостивое заступле́ние всегда́, ны́не и при́сно и во ве́ки веко́в. Ами́нь.

Тропарь, глас 4

Дне́сь благоволе́ния Бо́жия предображе́ние/ и челове́ков спасе́ния пропове́дание:/ в хра́ме Бо́жии я́сно Де́ва явля́ется/ и Христа́ все́м предвозвеща́ет./ То́й и мы́ велегла́сно возопии́м:/ ра́дуйся,/ смотре́ния Зиждите́лева испо́лне́ние.

Кондак, глас 4

Пречи́стый хра́м Спа́сов,/ многоце́нный черто́г и Де́ва,/ свяще́нное сокро́вище сла́вы Бо́жия,/ дне́сь вво́дится в до́м Госпо́день, благода́ть совводя́щи,/ я́же в Ду́се Боже́ственном,/ Ю́же воспева́ют а́нгели Бо́жии:/ Сия́ е́сть селе́ние небе́сное.

Величание

Величáем Тя́, Пресвятáя Дéво, богоизбрáнная Отроковúце, и чтúм éже в храм Госпóдень вхождéние Твоé.

Когда Пресвятой Деве исполнилось три года, родители ее, верные обету, данному ими Господу, — посвятить Ему рожденное дитя, — торжественно ввели дочь свою во храм Иерусалимский. Существует чудотворная икона "Введение во храм Пресвятыя Богородицы". Она находится в Серпуховском Владычнем женском монастыре. Написана она в 1377 году по видению преп. Варлаама, ученика митрополита Алексия. С тех пор более 500 лет чествуется как чудотворная. И доныне благодать Божия не престает подавать от иконы различные исцеления всем притекающим с верой под молитвенный покров Божией Матери. Праздник Введения — двунадесятый. Празднуется 21 ноября / 4 декабря.

АКАФИСТ ПРЕСВЯТЕЙ БОГОРОДИЦЕ В ЧЕСТЬ БЛАГОВЕЩЕНИЯ ЕЯ

Кондак 1: Избра́нней в предве́чнем сове́те Богоотрокови́це Мари́и послужи́ти ве́лию та́инству боговоплоще́ния, сия́ющей де́вственною чистото́ю па́че вы́шшия небе́сныя чистоты́, благогове́йная пе́ния принесе́м Тебе́, Богоро́дице, о всера́достном от архи́ангела благове́щении Твое́м. Ты́ же, я́ко обра́дованная и ра́дость па́дшим лю́дем пода́ти могу́щая, изба́ви на́с от вся́ких бе́д и грехо́вныя печа́ли и возведи́ на́с к небе́сней ра́дости, да с Гаврии́лом вопие́м Тебе́: Ра́дуйся, Благода́тная, Госпо́дь с Тобо́ю.

Икос 1: Архи́ангел Гаврии́л, предстоя́й престо́лу Бо́жию, вы́ну зри́т непристу́пную боже́ственную сла́ву, егда́ же прии́де вре́мя избавле́ния челове́ков, прия́т повеле́ние Госпо́дне: “Бу́ди служи́тель стра́шному чудеси́ и та́инству сокрове́нному: милосе́рдием Мои́м подви́гся ко взыска́нию забл у́дшаго Ада́ма, сни́ти тщу́ся. Гряди́ у́бо во гра́д Назаре́т, в не́мже отрокови́ца Мари́я обита́ет, да прелюбе́зную красоту́ де́вства у́зриши. Гряди́ к сему́ одуше́вленному Бо́жию киво́ту, ко второ́му небеси́, на земли́ су́щему. Иди́ к се́й Оби́тели воплоще́ния Моего́

и возвести́ нетле́нное Мое́ от Нея́ прише́ствие. Блюди́ же, да не смути́ши и да не устраши́ши ду́шу Де́вы, да в ра́дости бу́дет, а не в печа́ли благове́стие твое́. Сего́ ра́ди приступи́ к Не́й кро́тко, и пе́рвый гла́с тво́й ра́дость Ей да принесе́т, и да возопие́ши Ей си́це: Ра́дуйся, Благода́тная, Е́юже ра́дость возсия́ет; ра́дуйся, Обра́дованная, Е́юже кля́тва исче́знет. Ра́дуйся, Благослове́нная, Е́юже тва́рь обновля́ется; ра́дуйся, Препросла́вленная, Е́юже ве́сь ми́р спаса́ется. Ра́дуйся, богоизбра́нная Отрокови́це, па́дшаго Ада́ма воззва́ние; ра́дуйся, Пренепоро́чная Де́во, сле́з Евиных избавле́ние. Ра́дуйся, Благода́тная, Госпо́дь с Тобо́ю".

Кондак 2: Ви́дев архи́ангел Гаврии́л, я́ко человеколю́бец Госпо́дь умилосе́рдися, ги́блющий зря́ ро́д челове́ч, удиви́ся зело́, ка́ко Бо́г, Его́же небеса́ вмести́ти не мо́гут, в девичестей хо́щет вмести́тися утро́бе, ка́ко не опали́т Ю о́гнь божества́, ка́ко Бо́г, на Него́же херуви́ми и серафи́ми воззре́ти не сме́ют, хо́щет во о́бразе раба́ яви́тися на земли́, да с челове́ки пожи́вет. Сему́ неизрече́нному та́инству чудя́ся, со стра́хом возопи́ Бо́гу: Аллилу́ия.

Икос 2: Ра́зум неуразумева́емый стра́шнаго та́инства открыва́я, рече́ Влады́ка а́нгелов ко архистрати́гу: "Что смуща́ешися, Гаврии́ле, о но́вости ве́щи? Аще не опали́ о́гнь купину́, в пусты́ни горе́вшую и не сгора́вшую, не опали́т вся́чески утро́бу Девичу о́гнь божества́

Моего́, но па́че оросѝт Ю и освятѝт благода́ть Моя́. Иде́же бо хо́щет Бо́г, побежда́ются естества́ уста́вы". Гаврии́л же, сия́ слы́шав, ра́дости испо́лнися боже́ственныя, и оты́де в Назаре́т, исполня́я повеле́ние Го́споднe, помышля́я в себе́, ка́ко вни́дет к Отрокови́це и ка́ко возвестѝт Ей та́инство чуде́сное, во е́же не смутѝти Ея́ девѝческий по́мысл, и рече́ к себе́: "Возвещу́ у́бо Ей пе́рвее ра́дость, и целу́я воспою́ гла́с таковы́й: Ра́дуйся, ра́досте всему́ ми́ру, Тебе́ бо еди́ней подоба́ет ра́доватися; ра́дуйся, сла́досте а́нгелов, от Тебе́ бо еди́ныя благоволи́ Го́споде воплотѝтися. Ра́дуйся, неувяда́емый цве́те чистоты́, Ты́ бо небе́сное благоуха́ние всему́ ми́ру яви́ла еси́; ра́дуйся, белосне́жный кри́не де́вства, Ты́ бо ра́йское де́вство на земли́ насади́ла еси́. Ра́дуйся, сокро́вище, па́че всего́ дража́йшее, Твоея́ бо добро́ты возжела́ Ца́рь Небе́сный; ра́дуйся, у́тро всему́ ми́ру светле́йшее, Твои́м бо све́том разго́нится мра́к грехо́вный. Ра́дуйся, Благода́тная, Го́споде с Тобо́ю".

Кондак 3: Си́лою боже́ственною укрепля́емый, слете́ с небе́сных высо́т вели́кий арха́нгел и в Назаре́т гра́д прии́де, и обре́те Святу́ю Де́ву во вну́треннем черто́зе Свое́м не о жите́йских пеку́щуюся, но в моли́тве и чте́нии кни́жнем пребыва́ющую. Та́ бо, разгну́вши кни́гу Иса́ии проро́ка, чита́ше словеса́ его́: "Се, Де́ва во чре́ве прии́мет и роди́т Сы́на, и нареку́т и́мя Ему́ Емману́ил". И распаля́шеся Сия́ сера-

фи́мскою любо́вию не то́чию к иму́щему ско́ро прии́ти Христу́, но и к деви́це о́ной, я́же и́мать роди́ти Того́, и размышля́ше, ко́ль неизрече́нно е́сть та́инство сие́ и ко́ль вели́ко е́сть досто́инство деви́цы тоя́, и моля́шеся о е́же уви́дети ю́, и а́ще возмо́жно, после́днейшею бы́ти рабы́нею тоя́, да с ра́достию воспое́т Бо́гу: Аллилу́ия.

Икос 3: Име́я стра́х ве́лий и благогове́ние к Богоотрокови́це, Юже Бо́г избра́ бы́ти Влады́чицу не́ба и земли́, вели́кий арха́нгел прибли́жися ко вну́тренним две́рем черто́га Тоя́, и се́ а́бие внеза́пу предста́ Преблагослове́нней с кро́тостию вели́кою, предста́ Пренепоро́чней небе́сный ве́стник, да ра́дость всему́ ми́ру благовести́т, предста́ безпло́тный чи́стой Де́ве, да безче́стие же́нское в че́сть преложи́т, и между́ Созда́телем и созда́нием уневе́щение да сотвори́т, и све́тлым гла́сом а́бие глаго́ла Неискусобра́чней: Ра́дуйся, Благода́тная, лику́й ны́не и весели́ся, я́ко Госпо́дь с Тобо́ю; ра́дуйся, Благослове́нная, слы́ши ны́не и приклони́ у́хо Твое́, я́ко возжела́ Ца́рь добро́ты Твоея́. Ра́дуйся, Обра́дованная, я́ко благослове́нна Ты́ в жена́х; ра́дуйся, Преблагослове́нная, я́ко ве́лия сла́ва Твоя́ на небесе́х. Ра́дуйся, богоизбра́нная Отрокови́це, я́ко спасе́тся Тобо́ю от пре́лести ве́сь ро́д челове́ческий; ра́дуйся, преизя́щная Деви́це, я́ко возвесели́тся о Тебе́ ве́сь превысоча́йший собо́р а́нгельский. Ра́дуйся, Благода́тная, Госпо́дь с Тобо́ю.

Кондак 4: Бу́рю вну́трь иму́щи помышле́ний сомни́тельных, смяте́ся Пресвята́я Де́ва, тако́во́е небе́сное благове́стие услы́шавши, помы́сливши же в Себе́, каково́ бу́дет целова́ние сие́, рече́ ко архи́ангелу: "Ева, прама́терь Моя́, прие́мши ра́зум змиин, лиши́ся пи́щи боже́ственныя и изгна́на бы́сть из рая́, те́мже и Аз бою́ся целова́ния стра́ннаго твоего́, стыдя́щися поползнове́ния. Сего́ ра́ди отступи́ от две́рей Мои́х, и не вещай глаго́лов, и́хже сбытия́ ника́коже мо́жеши показа́ти, да не обольще́на бу́ду. Что́ у́м Мо́й и ду́шу смуща́еши? Аз же в тишине́ ду́ха Моего воспева́ти бу́ду: Аллилу́ия".

Икос 4: Слы́ша архи́ангел смире́нных глаго́л Пресвятыя́ Де́вы высоту́, рече́ к Не́й: "Что́ мене́ бои́шися, Всенепоро́чная, па́че Тебе́ боя́щегося? Что́ мене́ благогове́еши, Влады́чице, Тебе́ че́стно благогове́ющему? Не удивля́йся стра́нному моему́ зра́ку, не ужаса́йся, архи́ангел бо е́смь. Зми́й прельсти́ Еву иногда́, а́з же Бо́жий предста́тель по́слан бы́х Боже́ственный сове́т предве́чный пове́дати Тебе́. Не бо́йся, Мариа́м, обрела́ бо еси́ благода́ть у Бо́га безме́рныя ра́ди де́вственныя чистоты́ Твоея́. Сего́ ра́ди зачне́ши во чре́ве и роди́ши Сы́на и нарече́ши и́мя Ему́ Иису́с. Се́й бу́дет ве́лий и Сы́н Вы́шняго нарече́тся. И да́ст Ему́ Го́спо́дь Бо́г престо́л Дави́да отца́ Его́ и воцари́тся в дому́ Иа́ковли во ве́ки и ца́рствию Его́ не бу́дет конца́. Благовеству́я же сие́ ве́лие благоче́стия та́инс-

тво, со стра́хом вопию́ Тебе́ сицева́я: Ра́дуйся, звездо́ незаходи́мая, вводя́щая в ми́р вели́кое со́лнце, Христа́; ра́дуйся, заре́ присносия́ющая, явля́ющая челове́ком всего́ ми́ра Творца́. Ра́дуйся, па́че у́тра светле́йшая, все́м во тьме́ греха́ седя́щим свет благода́ти облиста́ющая; ра́дуйся, па́че зла́та дража́йшая, все́м неве́дущим Бо́га сокро́вище ве́ры показу́ющая. Ра́дуйся, ле́ствице небе́сная, е́юже Бо́г нисхо́дит с небе́с; ра́дуйся, мо́сте, к небесе́м приводя́й, и́мже ми́р исполня́ется чуде́с. Ра́дуйся, Благода́тная, Го́споди с Тобо́ю".

Кондак 5: Богодухнове́нныя глаго́лы арха́нгеловы слы́шавши, Пресвята́я Дева смути́ся па́че бы́вшаго, зане́ ти́и рождество́ Ей возвеща́ху. Сего́ ра́ди рече́ ко архистрати́гу: "Глаго́ли Мне́ я́вственнейше, ка́ко зачну́, Де́ва су́щи Отрокови́ца, бра́ку непричастная? Ка́ко бу́дет сие́, иде́же му́жа не зна́ю? Ка́ко у́бо глаго́леши, я́ко рожду́, бою́ся, еда́ ле́сть глаго́леши?" Сия́ рече́ не неве́рия ра́ди, но я́ко не ве́де, ка́ко мо́жет роди́ти, естества́ зако́ны превосше́дши. Сего́ ра́ди рече́ ко а́нгелу: "Скажи́ Ми́ о́браз рожде́ния, во е́же не повреди́тися де́вству Моему́, и тогда́ обря́щеши се́рдце Мое́ к Бо́жию изволе́нию гото́вое, да с ра́достию воспою́ Бо́гу: Аллилу́ия".

Икос 5: Ви́дев арха́нгел вели́чие ве́ры Пречи́стыя, рече́ к Не́й: "Глаго́лы, я́же мне́ веща́еши, обы́чая е́сть рождества́ челове́ков сме́ртных,

зако́ном же естества́ не рабо́тает Иису́с, Соде́тель естества́, Отрокови́це. Ищеши уве́дети от мене́ о́браз зача́тия Твоего́, но то́й несказа́нен е́сть: Ду́х Святы́й на́йдет на Тя́ и Си́ла Вы́шняго осени́т Тя́, те́мже и рожда́емое Свя́то наре́чется Сы́н Бо́жий. Того́ во чре́ве прии́меши и То́й соверши́т в Тебе́ неве́домое зача́тие, о Пресвята́я Де́во. Сего́ ра́ди прославля́ю Тя́ си́це: Ра́дуйся, Ду́ха Пресвята́го Неве́сто богоизбра́нная и преднаре́че́нная; ра́дуйся, Бо́га Отца́ Дщи́ прелюби́мая и превожделе́нная. Ра́дуйся, сви́тче боже́ственный, в не́мже пе́рстом Отчим напису́ется в Тебе́ Бо́жие Сло́во; ра́дуйся, златы́й свети́льниче, и́мже о́гнь божества́ возсия́ет всему́ ми́ру. Ра́дуйся, глубино́ неисчерпа́емая, неудобозри́мая и а́нгельскима очи́ма; ра́дуйся, высото́ неизглаго́ланная, неудобовосходи́мая челове́ческими по́мыслы. Ра́дуйся, Благода́тная, Госпо́дь с Тобо́ю".

Кондак 6: "Проповедника боже́ственнаго и ве́стника небе́снаго тя́ ве́рую бы́ти, — рече́ Пресвята́я Де́ва ко а́нгелу, — ви́жду бо тя́ а́нгельскою облиста́ема све́тлостию, оба́че стыжду́ся ско́ро ве́ровати словесе́м твои́м, не уве́девши пе́рвее со вся́кою изве́стностию. Слы́шах бо свяще́нную не́кую де́ву, Емману́ила рожда́ющую, проро́ком дре́вле предрече́нную. Сего́ ра́ди хощу́ разуме́ти, ка́ко естество́ челове́ческое претерпи́т божества́ срастворе́ние, да

позна́ю та́инства силу и с ве́рою воспою́ Бо́гу: Аллилу́ия".

Икос 6: "Возсия́ва́ет ны́не, Пречи́стая, Тобо́ю всему́ ми́ру ве́лие та́инство воплоще́ния Бо́жия, — рече́ арха́нгел к Богоро́дице, — Ты́ бо еси́ о́ная свята́я де́ва, о не́йже предрече́ Иса́ия. Ты́ еси́ две́рь божества́, чистото́ю запечатле́нная и де́вством храни́мая, ю́же Иезеки́иль предви́де. Госпо́дь про́йдет Тобо́ю, я́коже со́лнечная луча́ стекло́ или́ криста́лл прохо́дит, просвеща́ющи и освяща́ющи Тя́ боже́ственною сла́вою, во е́же бы́ти Тебе́ и́стинней Ма́тери Бо́жией, рожда́ющей соверше́ннаго Бо́га и соверше́ннаго Челове́ка, и Де́ве нетле́нней, я́коже пре́жде рождества́, та́кожде в рождестве́ и по рождестве́ Твое́м, роди́ши бо Сы́на, соблюда́юща Твое́ де́вство невреждённо. Сего́ ра́ди, прославля́я вели́чие та́йны Твоея́, вопию́ Тебе́ сицева́я: Ра́дуйся, купино́ неопали́мая, ю́же не опали́т о́гнь божества́, Моисе́ем предзри́мая; ра́дуйся, две́ре затворе́нная, е́юже про́йдет Бо́г, Иезеки́илем предрече́нная. Ра́дуйся, ски́ние преди́вная, я́же невмести́маго Бо́га не те́сно вмести́т, Авраа́мом прообразова́нная; ра́дуйся, руно́ орошённое, на него́же Влады́ка, я́ко ка́пля дожде́вная, ти́хо сни́дет, Гедео́ном предвеща́нное. Ра́дуйся, земле́ ненасе́янная, Сло́во небе́сное, я́ко пшени́цу плодоно́сную, чи́сто прозяба́ющая; ра́дуйся, ни́во неора́нная, Сы́на Бо́жия, я́ко кла́с боже́ственный, я́ве про-

изращáющая. Рáдуйся, Благодáтная, Госпóдь с Тобóю".

Кондак 7: Хотя́щи вéровати страшней тáйне, архáнгелом возвещéнной, Пресвятáя Дéва смути́ся, помышля́ющи высоты́ сия́ вели́чество, и стыдя́щися, глаго́лаше: "Рцы́ Ми́, Гаврии́ле, и́стиннейше, ка́ко нетле́нней бы́вши чистоте́ Моéй, рожду́ с плотию Безпло́тнаго? Чудеса́ всегда́ бы́ша мно́жицею божéственною си́лою чудодéйствуема, дéва же неискусому́жне никогда́же роди́. Сего́ ра́ди ка́ко мо́жет всéми Невмести́мый и всéми Неви́димый во чре́во деви́че вселя́тися, е́же Сáм создá? Рцы́ Ми́ сия́, да с вéрою воспою́ Бóгу: Аллилу́ия".

Икос 7: "Но́ва и страшна и чу́дна Твоя́ та́инства, — речéáнгел Богоро́дице, — и но́вую тва́рь показа́ Тобóю всéх Творéц Госпóдь, Ты́ бо еди́на Царя́ воплоща́ема прии́меши во утро́бе, да еди́на Ма́ти Сы́на Бóжия наречéшися, Чи́стая. Сего́ ра́ди не диви́ся чудеси́ и да не сумни́шися: Бóг идéже хóщет, побежда́ется естества́ чи́н, вся́ бо возмóжна су́ть Всемогу́щему. И я́коже от рéбр Адáмовых создана́ бы́сть Ева без ма́тере дрéвним богозда́нием, та́ко и ны́не от Твоегó дéвства воплоща́ется без отца́ всéх Госпóдь. И да увéрит Тя́ жéзл Ааро́нов, невла́жно прозя́бший, и руно́ Гедеóново, зане́, я́ко рóсу, зача́тие прии́меши, нетле́нная Дéва су́щи. Та́кожде и купина́, во огни́ неопа́льна пребы́вшая, да возвести́т Ти́, я́ко прии́меши óгнь божества́,

Приснодéво, и по рождествé пребýдеши чúстая. Сегó рáди приимú цело вáние моé, да всú племенá земнáя с рáдостию воспоют Тебé: Рáдуйся, жéзле Ааронóв, нетлéние всемý мúру прозябший; рáдуйся, фúникс Давúдов, безсмéртие пáдшим людем процвéтший. Рáдуйся, скúние небéсная, от херувúмов осеняéмая и ублажáемая; рáдуйся, святáя святы́х бóльшая, от серафúмов почитáемая и приснослáвимая. Рáдуйся, чáше безсмéртнаго Царя́, в нéйже растворя́ется от Святáго Дýха всемúрная рáдость; рáдуйся, стáмно божéственныя мáнны, от неяже вéрным уготовля́ется неизречéнная слáва. Рáдуйся, Благодáтиая, Господь с Тобóю".

Кондак 8: "Страннаго рождествá сегó велúчество смущáет Мя́, — речé Пресвятáя Дéва ко áнгелу? — понéже Всеблагúй благоволú пáче умá вселúтися в Мя́, да храм чист душéю и плóтию соблюдéн бýду Емý. Глáс рáдования глагóл твои́х приéмши, весéлия божéственнаго исполня́юся, да упразднúтся ны́не Мнóю дрéвнее Евино осуждéние и да воздáстся Мнóю днéсь дóлг человéков, да всú свéтлому благовéщению сему́ рáдующеся, благодáрственно воспоют Бóгу: Аллилýия".

Икос 8: "Вся твáрь ны́не о Тебé рáдуется, Благодáтная, áнгельский собóр и человéческий рóд, — речé архáнгел, — я́ко дадéся Тебé рáдость божéственная и я́ко вся́кое обетовáние Бóжие Тобóю ны́не приéмлет конéц: Тобóю

днéсь благослови́ся Авраа́м о сéмени своéм. Тобо́ю ны́не свободи́ся Ева от дре́вния печа́ли. Тобо́ю лику́ет Ада́м, я́ко днéсь исполня́ется пе́рвое благове́стие па́дшим лю́дем: сéмя Жены́ сотре́т главу́ зми́я. Тобо́ю вся́ тва́рь ны́не начина́ет свобожда́тися от ра́бства тлéнию в свобо́ду сла́вы ча́д Бо́жиих. Тобо́ю ны́не подаде́ся всему́ ро́ду челове́ческому вся́кая ра́дость и весе́лие ве́чное, да вси́ во ве́ки восхва́лят Тя́ си́це: Ра́дуйся, обра́дованная Де́во, от дре́вних патриа́рхов прообразова́нная; ра́дуйся, свята́я Богоневе́сто, все́ми проро́ки дре́вле предвозвещéнная. Ра́дуйся, вертогра́де заключéнный, во́ньже Ца́рь Небе́сный возжела́ вни́ти; ра́дуйся, кла́дезю запечатлéнный, от него́же никто́же возмо́жет испи́ти. Ра́дуйся, са́де божéственный, в нéмже от все́х цвето́в Свята́го Ду́ха ра́йское благоуха́ние во ве́сь ми́р изнесе́ся; ра́дуйся, ра́ю новонасажде́нный, в нéмже божéственное Дре́во Жи́зни посреде́ Тебе́ к прозябе́нию угото́вися. Ра́дуйся, Благода́тная, Го́спо́дь с Тобо́ю".

Кондак 9: Вся́кое естество́ а́нгельское удиви́ся ны́не о Тебе́, Пречи́стая, слы́шаще ди́вное Твое́ со архáнгелом Гаврии́лом собесе́дование и наипа́че моле́ние Твое сие́: "Ду́шу очи́сти, Те́ло освяти́, це́рковь сотвори́ Мя́ вмести́тельну Бо́жию и ски́нию благоукраше́нну, да наи́тием Пресвята́го Ду́ха сотворю́ся хра́м одушевлéн и Ма́терь чи́стая Жи́зни". Егда́ же по моли́тве

се́й изрекла́ еси́ из глубины́ смире́ннаго се́рдца Твоего́: “Се, раба́ Го́спо́дня, бу́ди Ми́ по глаго́лу твоему́, да всели́тся Бо́г в Мя́”, вся́ небе́сныя си́лы просла́виша Бо́га, ви́дяще, я́ко гото́во се́рдце Твое́ к прия́тию Боже́ственному, и со стра́хом и с ра́достию воспе́ша Ему́: Аллилу́ия.

Икос 9: Вити́я боже́ственный святы́й архи́стратиг Гаврии́л бысть в стра́се и в молча́нии глубо́цем и прекрати́ глаго́лы своя́, егда́, Пресвята́я Де́во, Ты́ изрекла́ еси́ смире́нное сло́во Свое́: “Се раба́ Го́спо́дня, бу́ди Ми́ по глаго́лу твоему́”. В нача́ле мирска́го бытия́ тво́рческим словом си́м: “Да бу́дет”, Творце́м изрече́нным, создана́ бы́ша вся́ческая, ви́димая и неви́димая. Ны́не же сло́во сие́, Де́вою изрече́нное, низведе́ Творца́ тва́ри в ми́р се́й и та́ко открыва́ется дне́сь е́же от ве́ка та́инство вели́кое: Сы́н Бо́жий Сы́н Де́вы быва́ет, да бо́га Ада́ма соде́лает. Сопри-носу́щное Сло́во Отчее, не разлучи́вся от го́рних, сни́де на зе́млю и бы́сть пло́ть и всели́ся в ны́, неизрече́нно же истоща́ется и во утро́бу Деви́чу вселя́ется. Да ра́дуется у́бо не́бо и земля́ и со архи́стратигом да пое́т Пречи́стей Де́ве си́це: Ра́дуйся, не́бо земно́е, до го́рних высо́т смире́нным ду́хом возше́дшее; ра́дуйся, селе́ние небе́сное, Сло́во Бо́жие неизрече́нно вмести́вшее. Ра́дуйся, Благослове́нная, зача́тие преве́чнаго Бо́га нетле́нно прие́мшая; ра́дуйся, Благода́тная, черто́г де́вства Твоего́ в зача́тии еди́на сохра́ньшая. Ра́дуйся, чи́стая Де́во,

естества́ уста́вы в боговоплоще́нии преслáвно победи́вшая; ра́дуйся, Богоневе́сто, естество́ а́нгельское в благове́щении Твое́м преди́вно возвесели́вшая. Ра́дуйся, Благода́тная, Го́споду с Тобо́ю.

Кондак 10: Спасти́ хотя́й ми́р, человеколю́бец Го́споду сни́де, я́ко до́ждь на руно́, в пречи́стую утро́бу Твою́, о Богома́ти, и а́бие неизрече́нным наи́тием Свята́го Ду́ха соде́яся неве́домое зача́тие, и преве́чное Сло́во Бо́жие пло́ть бы́сть и всели́ся в Тя́, восприя́в ю́ от пречи́стых кровей Твои́х без услажде́ния плотска́го, но не без услажде́ния духо́внаго; тогда́ бо деви́ческое се́рдце Твое́ боже́ственным испо́лнися жела́нием и ду́х Твой горя́ше пла́менем серафи́мския любве́, у́м же ве́сь, а́ки вне́ себе́ бы́в, в Бо́зе углубля́шеся. И та́ко услажда́ющися неизрече́ннаго боголю́бия сего́ и у́мнаго боговиде́ния, поклони́лася еси́ воплоща́емому от Тебе́ Го́споду Твоему́ и ра́достно воспе́ла еси́ Ему́: Аллилу́ия.

Икос 10: Стена́ еси́ де́вам, Богоро́дице Де́во, и́бо де́вственно от Ду́ха Свя́та зачала́ еси́ предве́чнаго Бо́га и Де́ва пребыла́ еси́ и та́ко Еву от дре́вния печа́ли свободи́ла еси́. Дне́сь ра́дость благове́щения, де́вственное торжество́ и та́инство вели́ко, нача́ло на́шего спасе́ния. Дне́сь весели́тся не́бо и ра́дуется земля́. Сего́ ра́ди вели́кий Гаврии́л пе́рвый от всея́ тва́ри, разуме́в ду́хом вели́кое боговоплоще́ния та́инство, поклони́ся со стра́хом ве́лиим воплощшемуся в

Деви́чей утро́бе Спа́су ми́ра и воплоща́ющую Пречи́стую Де́ву почти́ подоба́ющим поклоне́нием, я́ко Цари́цу не́ба и земли́, и с благогове́нием ве́лиим воспе́ Ей такова́я: Ра́дуйся, высо́каго та́инства воплоще́ния Бо́жия пречу́дное соверше́ние; ра́дуйся, неизрече́ннаго составле́ния пло́ти Христо́вы пресла́вное явле́ние. Ра́дуйся, черто́же безсе́меннаго уневе́щения, в не́мже Твори́ц всего́ ми́ра дне́сь вмести́ся; ра́дуйся, ковче́же Боже́ственнаго воплоще́ния, и́мже ра́дость ве́лия все́й вселе́нной ны́не дарова́ся. Ра́дуйся, Деви́це, боготка́нную порфи́ру от пречи́стыя пло́ти Твоея́ Сло́ву Бо́жию исткавшая; ра́дуйся, Отрокови́це, нетле́нную багряни́цу от де́вственных кровей Твои́х Агнцу Бо́жию взаимода́вшая. Ра́дуйся, Благода́тная, Госпо́дь с Тобо́ю.

Кондак 11: Пе́ние всеумиле́нное принесла́ еси́, Пречи́стая, егда́ по отше́ствии арха́нгелове посети́ла еси́ пра́ведную Елисаве́ту, ю́жику Твою́, и возвести́ла е́й ра́дость Благове́щения, в весе́лии ду́ха глаго́лющи: "Вели́чит душа́ Моя́ Го́спода и возра́довася ду́х Мой о Бо́зе Спа́се Мое́м. Яко призре́ на смире́ние рабы́ Своея́, се́ бо отны́не ублажа́т Мя́ вси́ ро́ди". Сие́ посеще́ние Твое́ возвесели́ пра́ведную Елисаве́ту и взыгра́ся от ра́дости младе́нец Иоа́нн во чре́ве ея́, и испо́лнися Ду́ха Свя́та Елисаве́т, и рече́: "Отку́ду мне́ сие́, да прии́де Ма́ти Го́спода моего́ ко мне́". Да взыгра́ется ны́не и на́ш ду́х, ощу-

ща́я в де́нь Благове́щения Твоего́ ра́дость посеще́ния Твоего́. Сего́ ра́ди со Елисаве́тою возопие́м Тебе́: “Благослове́на Ты́ в жена́х и благослове́н Пло́д чре́ва Твоего́”, Ему́же вы́ну да пое́м вси́: Аллилу́ия.

Икос 11: Све́т ве́лий и боже́ственный возсия́ в душе́ Твое́й, Пречи́стая, егда́ по гла́су арха́нгела Ду́х Святы́й сни́де на Тя́ и си́ла Вы́шняго осени́ Тя́ и егда́ а́бие зачала́ еси́ в богоблагода́тней де́вственней утро́бе Свое́й Творца́ све́тов, Его́же све́т во тьме́ све́тит и тьма́ его́ не объ́ят. То́й просвети́ Тя́, я́ко со́лнце, све́том божества́ Своего́, всю́ просла́ви и обожи́, сего́ ра́ди сия́ет добро́та Твоя́, блиста́ет чистоты́ Твоея́ све́тлость, я́коже предрече́ о Тебе́ в пе́снех Ду́х Святы́й: “Вся́ добра́ еси́, бли́жняя Моя́, и поро́ка не́сть в Тебе́”. Вся избра́нна, вся преукра́шена яви́лася еси́, Юже Бо́г возлюби́, вся́ чи́стая и боже́ственныя сла́вы испо́лнена. Си́м боже́ственным Твои́м све́том просвеща́емии, да воспое́м Тя́ и мы́ в пе́снех я́ко Ма́терь Све́та си́це: Ра́дуйся, свеще́ боже́ственнаго све́та, Све́т невече́рний в утро́бе Твое́й поне́сшая; ра́дуйся, луче́ у́мнаго Со́лнца, ве́сь ми́р све́том лица́ Бо́жия просвети́вшая. Ра́дуйся, небе́сный свети́льниче, на све́щнице земно́м всей вселе́нней возжже́нный; ра́дуйся, живоно́сный исто́чниче, благода́тию Ду́ха Свята́го преизоби́льно орошенный. Ра́дуйся, светоно́сная Де́во, Еяже ра́ди све́т богове́дения дне́сь на́м все́м возсия́;

ра́дуйся, избра́нная Богоневе́сто, Е́юже ны́не ра́дость неизрече́нная ве́сь ми́р облиста́. Ра́дуйся, Благода́тная, Го́спо́дь с Тобо́ю.

Кондак 12: Благода́ть боже́ственная и ра́дость ве́лия процвете́ днесь всему́ миру, Пречи́стая, в светоно́сный де́нь Благове́щения Твоего́, я́ко Тебе́ ра́ди в де́нь он дре́вняя печа́ль преста́ и нача́ло спасе́ния челове́ков положи́ся: Сы́н Бо́жий Сы́н Де́вы яви́ся и земля́, Евы ра́ди проклята́ бы́вши, Тобо́ю, Де́во, дне́сь па́ки благослови́ся. Херуви́м от дре́ва жи́зни отступа́ет, и врата́ ра́йская ве́рным дне́сь па́ки отверза́ются, ми́р же ве́сь испо́лнися ра́дости, отне́леже вели́кий Гаврии́л "Ра́дуйся!" Тебе́, Де́во, свы́ше возгласи́. Сего́ ра́ди небеса́ у́бо досто́йно дне́сь да веселя́тся, земля́ же да ра́дуется, вся́кое же дыха́ние и тва́рь да пою́т о Тебе́ Бо́гу: Аллилу́ия.

Икос 12: Пою́ще всера́достное от архи́ангела благове́щение Твое́, Богоро́дице, восхваля́ем вси́ стра́шное, пресла́вное и ве́лие та́инство чи́стаго и де́вственнаго от Ду́ха Свята́го зача́тия Твоего́, поклоня́емся нетле́нно зача́тому от Тебе́ Сы́ну Твоему́ Христу́ Бо́гу на́шему и от всего́ се́рдца ве́руем и испове́дуем, я́ко и в боже́ственном зача́тии, и по рождестве́ Твое́м пребыла́ еси́ Присноде́ва. Сего́ ра́ди с Гаврии́лом принесе́м Тебе́ сицевы́й архи́ангельский гла́с: Ра́дуйся, Благода́тная, облече́нная в Со́лнце, сия́ющая благода́тию и сла́вою все́й все-ле́нней; ра́дуйся, Благослове́нная, от восто́к

со́лнца до за́пад препе́тая и превозноси́мая по все́й поднебе́сней. Ра́дуйся, а́нгельское вели́кое удивле́ние, Гаврии́ла красото́ю де́вства Своего́ удиви́вшая; ра́дуйся, всему́ ми́ру благо́е весе́лие, па́дшия лю́ди ра́достию благове́щения Твоего́ возвесели́вшая. Ра́дуйся, смире́нная рабо́ Госпо́дня, высото́ю смире́ния Своего́ Бо́га на зе́млю низве́дшая; ра́дуйся, милосе́рдная Ма́ти Бо́га Вы́шняго, Ма́терним заступле́нием Свои́м мно́гия гре́шники ко Христу́ приве́дшая. Ра́дуйся, Благода́тная, Госпо́дь с Тобо́ю.

Кондак 13: О всепе́тая Параклита* Неве́сто чи́стая, бра́ка не позна́вшая Де́во, арха́нгела красото́ю де́вства удиви́вшая и Бо́гу Сло́ву пло́ть нетле́нно дне́сь заимода́вшая, ны́нешняя на́ша прие́мши приноше́ния о всера́достном от Гаврии́ла благове́щении Твое́м, Христу́ Бо́гу обруче́нныя в де́встве сохрани́, все́х же в чистоте́ укрепи́ и от бе́д изба́ви, да, свобо́ждшеся Тобо́ю от ве́чных му́к, Тобо́ю ра́й да обря́щем, иде́же вси́ да воспое́м о Тебе́ Бо́гу: Аллилу́ия.

Сей кондак читается трижды, затем 1-й икос и 1-й кондак

Молитва

О пресвята́я богоизбра́нная Де́во, Свята́го Уте́шителя Ду́ха всенепоро́чная Неве́сто, Пребоже́ственнаго же Отца́ Небе́снаго Дщи́ превожделе́нная, посреде́ те́рния ми́ра сего́ Те́м обрете́нная, я́ко крин пресве́тлый, добро́тою

**Параклит (греч.) — Утешитель, т.е. Дух Святой.*

де́вства блиста́ющийся, да Сы́ну Бо́жию чи́стая Ма́ти неискусобра́чная бу́деши! Что́ у́бо воздади́м Тебе́ в пресве́тлый день се́й Благове́щения, во́ньже арха́нгела Гаврии́ла красото́ю безме́рнаго де́вства Своего́ удиви́ла еси́ и от того́ неизрече́нное обра́дование восприя́ла еси́? Что́ принесе́м Тебе́ за вся́ утеше́ния Твоя́, и́миже возвесели́ла еси́ в де́нь се́й ве́сь ми́р ви́димый и неви́димый, наипа́че же па́дший дре́вле ро́д челове́ч?

Дне́сь спасе́ния на́шего нача́ло и е́же от ве́ка та́инства явле́ние: ны́не у́бо Сло́во Бо́жие ти́хо сни́де с небе́с, я́ко ка́пля, ка́плющая на зе́млю, и всели́ся в Твою́ богоблагода́тную де́вственную утро́бу, и бы́сть пло́ть спасе́ния на́шего ра́ди. Сего́ ра́ди дне́сь а́нгели лику́ют на небеся́х и вся́ тва́рь весели́тся и ра́дуется, пра́здноующе нача́ло свобожде́ния своего́ от рабо́ты истле́ния в свобо́ду сла́вы ча́д Бо́жиих. Ны́не ра́дуется же́нское естество́, Евы ра́ди па́дшее. Та́ бо, повину́вшися зми́ю, печа́ль роди́ жена́м и неудержа́нно введе́ сме́рть. Ты́ же, Де́во, разреши́ла еси́ от го́рькия рабо́ты ве́сь ро́д челове́ч и свобо́дою Христо́вою естество́ же́нское почти́ла еси́, зане́ де́вством чи́стым па́ки и́стинную жи́знь ввела́ еси́ и сего́ ра́ди жены́, де́вство держа́ще, врага́ я́ве побежда́ти начина́ют. Ны́не Ада́м лику́ет, ви́дев, я́ко в пресве́тлый де́нь се́й испо́лнися на Тебе́ пе́рвое ра́йское благове́стие, я́ко Се́мя Жены́ сотре́т главу́ зми́я.

С ни́м же ликовству́ет ны́не ве́сь ро́д челове́ч, поне́же Тобо́ю, Пречи́стая, упразднися́ дне́сь дре́внее отвраще́ние Бо́жие к челове́ком, Бо́га бо па́ки привела́ еси́ к на́м. Сего́ ра́ди зри́м Тя́ ны́не, я́коже дре́вле Иа́ков, я́ко ле́ствицу высо́кую, е́юже сни́де Бо́г на зе́млю, и я́ко мо́ст пречу́ден, и́мже су́щих от земли́ па́ки возво́диши на не́бо. Что́ воздади́м Тебе́, Цари́це не́ба и земли́, за вся́ сия́,и́миже ра́дость несказа́нную подала́ еси́ па́дшим и заблу́дшим лю́дем Твои́м? Вся на́ша же́ртвы и приноше́ния ничто́же су́ть пре́д вели́чеством благодея́ний Твои́х. Еди́ное то́чию уго́дно Тебе́: се́рдце сокруше́нно и смире́нно, его́же и Сы́н Тво́й и Госпо́дь наш не уничижи́т. Сего́ ра́ди мо́лим Тя́: испо́лни на́с от превосходя́щия высоты́ смире́ния Своего́, ели́ка вмести́ти возмо́жем, да принесе́м Ти́ во всесвяты́й де́нь Благове́щения Твоего́ Твоя́ от Твои́х, во е́же во вся́цем де́ле бла́зе не мы́слити высо́кая, но вы́ну в смире́нии ду́ха пребыва́ти. Се́ю перве́йшею доброде́телию укра́шени, в пресве́тлый де́нь сего́ пра́здника Твоего́ в кро́тости и чистоте́ се́рдца со архи́ангелом Гаврии́лом возопии́м тебе́: Ра́дуйся, Благода́тная, ра́дуйся, Обра́дованная, ра́дуйся, Преблагослове́нная, Госпо́дь с Тобо́ю и Тобо́ю с на́ми во ве́ки веко́в. Ами́нь.

Тропарь, глас 4

Днесь спасе́ния на́шего глави́зна/ и е́же от ве́ка та́инства явле́ние;/ Сы́н Бо́жий Сы́н Де́вы

быва́ет,/ и Гаврии́л благода́ть благовеству́ет./ Те́мже и мы́ с ни́м Богоро́дице возопии́м:/ ра́дуйся, Благода́тная,/ Госпо́дь с Тобо́ю.

Кондак, глас 8

Взбра́нной Воево́де победи́тельная,/ я́ко изба́вльшеся от злы́х,/ благода́рственная воспису́ем Ти́ рабы́ Твои́, Богоро́дице;/ но, я́ко иму́щая держа́ву непобеди́мую,/ от вся́ких на́с бе́д свободи́, да зове́м Ти́:/ Ра́дуйся, Неве́сто неневе́стная.

Величание

Архи́ангельский гла́с вопие́м Ти́, Чи́стая: ра́дуйся, Благода́тная, Госпо́дь с Тобо́ю.

Хотя торжественное празднование дня Благовещения началось в 4-м веке, иконы, изображающие это событие, появились несравненно раньше. Уже в римских катакомбах находили изображения Благовещения, относящиеся к началу 2-го века. Из икон Благовещения, прославившихся своей чудотворной силой, известны две находящиеся в Москве: в Успенском соборе Устюжская и в церкви Благовещения, что на Житном царском дворе. Житницы эти примыкали к башне, служившей местом заключения преступников. Предание гласит, что сюда был заключен при Иоанне Грозном один оклеветанный воевода. Он молился Богоматери, и однажды Она явилась ему и обещала Свою помощь. Пришедшие за узником посланные от царя были поражены, увидев на стене башни самописаную икону Благовещения. Царь, узнав об этом чуде, освободил воеводу, а при образе приказал воздвигнуть часовню. Празднование иконе совершается 25 марта / 7 апреля.

АКАФИСТ ГОСПОДУ НАШЕМУ ИИСУСУ ХРИСТУ И ПРЕСВЯТЕЙ ЕГО МАТЕРИ В ЧЕСТЬ СРЕТЕНИЯ ГОСПОДНЯ

Кондак 1: Избра́ннаго Царя́ избра́нная Ма́ти зри́тся ны́не от Вифлее́ма в Иерусали́м гряду́щи, Богомладе́нец же Иису́с, я́ко на о́блаце ле́гце, во объя́тиих Тоя́ носи́м быва́ет. Мы́ же недосто́йнии, срета́юще Царя́ сла́вы и Пресвяту́ю Ма́терь Де́ву, с Симео́ном ста́рцем вопие́м Преблагослове́нней: Гряди́, Пречи́стая, Госпо́дь с Тобо́ю и Тобо́ю с на́ми.

Икос 1: А́нгел небе́сных небе́снии ли́цы прини́кше на зе́млю, зря́т Своего́ Творца́ и Влады́ку, перворожде́нна всея́ тва́ри, во объя́тиях Деви́ческих от Ма́тере неискусому́жныя, я́ко младе́нца, носи́ма и ко хра́му во Иерусали́м гряду́ща, и ра́дующеся пою́т Тому́ и Цари́це Де́ве хвалу́ пра́здничную: Гряди́, Царю́ не́ба и земли́, во гра́д Вели́каго Царя́, Сио́н святы́й; гряди, превы́шний Бо́же, от го́рних высо́т в рукотворе́нный хра́м земны́й. Гряди́, единоро́дный Сы́не Бо́жий, всели́тися с челове́ки на земли́; гряди́, непоро́чный А́гнче Бо́жий, принести́ся ко Го́споду, живу́щему на небеси́. Гряди́, чи́стая голуби́це, Свята́го Ду́ха безму́жняя Неве́сто; гряди́, нескве́рная а́гнице, А́гнца Христа́ нетле́нная Ма́ти. Гряди́, богоизбра́н-

ная Отроковúце, Бóга Отцá превожделéнная Дщéре; грядú, Небéсная Царúце, всемý мúру благáя Влады́чице. Гряди́, Пречúстая, Госпóдь с Тобóю и Тобóю с нáми.

Кондак 2: Ви́дящи Пресвятáя Дéва Себé в чистотé по рождествé Христóве сýщую и не трéбующую очищéния, занé Христóс прóйде от Нея́, я́коже лучá сóлнечная кристáлл прохóдит, не повредúв дéвственныя чистоты́ Пречúстыя Мáтере Своея́, обáче, смирéнна сýщи, не гордя́шеся о нетлéнней чистотé Своéй, и, егдá испóлнишася днúе очищéния Ея́ закóннаго, востáвши со святы́м Иóсифом Обрýчником от Вифлеéма, вознесóста Божéственна Младéнца, да постáвят Егó пред Гóсподем во Иерусалúме, с рáдостию пою́ще Емý: Аллилýия.

Икос 2: Разумéв Тя́ издалéча, Дéво, Бóга нося́щую воплощéнна на рукý Твоéю, Исáия предвозвести́: "Се, Госпóдь сидúт на óблаце лéгце". Ты́ же, о Богомáти, в Иерусалúм идýщи и Божéственнаго Младéнца во объя́тиих нося́щи, помышля́ла еси́, кáко Мáти содея́лася и Дéва пребылá еси́. Обáче вéдущи, я́ко пáче естествá рождéние сиé бы́сть, со трéпетом глагóлала еси́ в Себé: "Кáко возыменýю Тя́, Сы́не Мóй? А́ще Человéка нарекý Тя́, вéм, я́ко превы́ше человéка еси́, дéвство Моé соблюды́й нетлéнно, я́ко божéственно éсть зачáтие Твоé. А́ще Бóга нарекý Тя́, ви́жду Тя́ во всéм подóбна человéку, кромé грехá. Сегó рáди проповéдую

Тя́ соверше́нна Бо́га и соверше́нна Челове́ка су́ща". Мы́ же, срета́юще прише́ствие Тоя́, Чи́стую чи́сто почти́м, глаго́люще та́ко: Гряди́, чи́стая Де́во, чи́стаго Бо́га чи́сто роди́вшая; гряди́, безму́жная Ма́ти Емману́илова, бра́ка не позна́вшая. Гряди́, честне́йшая херуви́м, Еяже чистоте́ Гаврии́л удиви́ся; гряди́, сла́внейшая без сравне́ния серафи́м, Е́йже все́ естество́ а́нгельское поклони́ся. Гряди́, земле́ ненасе́янная, я́же израсти́ на́м Кла́с живота́; гряди́, купино́ неопали́мая, ю́же в рождестве́ не опали́ о́гнь божества́. Гряди́, вмести́лище невмести́мое, на Ню́же шестокрила́тии и многоочи́тии взира́ти не мо́гут; гряди́, престо́ле огнезра́чный, Ю́же земноро́днии по достоя́нию восхвали́ти недоуме́ют. Гряди́, Пречи́стая, Го́споди с Тобо́ю и Тобо́ю с на́ми.

Кондак 3: Си́лою боже́ственною управля́ема, прии́де Пресвята́я Де́ва во святы́й гра́д Иерусали́м, я́ко светоно́сный де́нь, со́лнце пра́вды Христа́ всему́ ми́ру возсия́ваю́щи. Сия́ бо я́ве яви́ся престо́л херуви́мский, зело́ высо́к, сла́вою де́вственною превознесе́н. Та́ бо на руку́ Свое́ю но́сит Царя́ сла́вы, Ему́же незри́мо предстоя́т шестокрила́тии серафи́мы, со все́ми небе́сными си́лами вопию́ще: Аллилу́ия.

Икос 3: Иму́щи богоприя́тную Де́ва утро́бу, востече́ ко хра́му, держа́щи на руку́ Свое́ю Богомладе́нца Христа́, и, преклони́вши коле́на Своя́ пре́д Го́сподем, с весе́лием и благогове́-

нием глаго́ла: “О Превéчный О́тче, сé Сы́н Твóй, Егóже послáл еси́ воплоти́тися от Менé спасéния рáди человéческаго. Сé плóд утрóбы Моея́, Дýхом Твои́м Святы́м во Мне зачáтый и неизречéнно произшéдый, сé пéрвенец Мóй. Приими́ воплощéнное от Менé Твоé Слóво, приими́ Твоегó от Менé Сы́на, Егóже Тебé приношý, да Тогó плóтию и крóвию, от Менé прия́тою, искупи́ши рóд человéч”. Мы́ же, семý тáйному молéнию Твоемý, Пречи́стая, внéмлюще, вопиéм Сы́ну Твоемý и Бóгу нáшему тáко: Гряди́, преслáдкий Иисýсе, я́ко дóждь с небесé, на чи́стую зéмлю крóтко и ти́хо снисшéдый; гряди́, сладчáйший Животé, я́ко кáпля, кáплющая на зéмлю, в воплощéнии незри́мо Себé яви́вый. Гряди́, всеми́лостивый Спáсе, взыскáти и спасти́ погиб́шия пришéдый; гряди́, Пáстырю предóбрый, заблýдшия óвцы понести́ на Себé восхотéвый. Гряди́, Врачý безнадéжных, нéмощи и болéзни нáша на Себé носи́ти изво́ливый; гряди́, А́гнче Бóжий, грехи́ всегó ми́ра взя́ти на Себé возжелáвый. Гряди́, Гóсподи слáвы, на óблаце лéгце носи́мый, прéлести тьмý отгнáти имéвый; гряди́, Царю́ ми́ра, на престóл Дави́дов пришéдый, цáрство не от ми́ра сегó являя́й. Гряди́, Пречи́стая, Госпóдь с Тобóю и Тобóю с нáми.

Кондак 4: Бýрю внýтрь имéяй помышлéний сумни́тельных, вели́кий архиерéй Бóжий Захáрия смути́ся, зря́ Пресвятýю Дéву со Отрочáтем на мéсте нечи́стых жéн прéд двéрьми

хра́ма ста́вшую и зако́ннаго очище́ния проси́ти прише́дшую, ве́дый Ю́ во свята́я святы́х воспита́нную, и уразуме́ ду́хом, я́ко сия́ Ма́ти и по рождестве́ е́сть Де́ва чи́стая. Сего́ ра́ди поста́ви Ю́ на ме́сте деви́ц, иде́же жена́м, иму́щим му́жа, стоя́ти не подоба́ше, и сре́тив Ю́, со стра́хом и с ра́достию воспе́ я́вльшемуся Бо́гу: Аллилу́ия.

Икос 4: Слы́ша Заха́рия ди́вныя пре́д Бо́гом глаго́лы Твоя́, Пречи́стая, и ви́дев, я́ко хо́щеши возложи́ти возлю́бленное Ча́до Свое́ на́ ру́це его́, я́ко архиере́я Бо́жия, а́ки в ру́це Самому́ Бо́гу влага́ющи, и я́ко вку́пе принесла́ еси́ Богу же́ртву ни́щих, по рече́нному в зако́не, два́ птенца́ голуби́на, умили́ся се́рдцем и с ве́рою и со стра́хом Бо́жиим прия́т Богомладе́нца, и я́ко зако́на творцу́ и Бо́гу изрече́ Ему́ та́ко: Гряди́, Ве́тхий де́ньми, дре́вле на Сина́е Моисе́ем зако́н дарова́вый; гряди́, Отрова́ мла́до, ны́не зако́н испо́лнити хотя́й, ко хра́му прише́дый. Гряди́, престо́л име́яй не́бо, земны́й хра́м небе́сною сла́вою испо́лнити восхоте́вый; гряди́, воплоти́выйся от Де́вы, челове́ческое естество́ обо́жити возжела́вый. Гряди́, да́же до ра́бия о́браза низше́дый, да нас, рабо́в греха́, рабы́ пра́вды Бо́жия сотвори́ши; гряди́, сия́ние сы́й ипоста́си Отчия, да на́с ча́да Отца́ Небе́снаго яви́ши. Гряди́, зако́на Исполни́телю, птенцы́ голуби́ны Бо́гу принесы́й, да мы́, я́ко голуби́цы чи́стыя, на небеса́ возлети́м; гряди́, ми́лости

Пода́телю, ми́лости, а не же́ртвы восхоте́вый, да и мы́ с еле́ем ми́лования Тебе́ усря́щем. Гря́ди́, Пречи́стая, Госпо́дь с Тобо́ю и Тобо́ю с на́ми.

Кондак 5: Богосве́тлая звезда́ возсия́, егда́ прии́де Ду́хом в це́рковь святы́й ста́рец Симео́н. То́й, ю́ношествуя ду́хом, престаре́в же те́лом, пра́веден бе́ и благочести́в, ве́рою живя́, ча́я уте́хи Изра́илевы, обеща́но бо бе́ ему́ Ду́хом Святы́м не ви́дети сме́рти, до́ндеже не ви́дит Христа́ Го́спо́дня, во плоти́ прише́дша. То́й воззре́в на Пречи́стую Де́ву и на держи́мое Ею Отроча́, ви́де благода́ть Бо́жию и, позна́в Ду́хом, я́ко Се́й е́сть ожида́емый Мессия́, приступи́ к Нему́ со тща́нием и, возда́в Бо́гу благодаре́ние ве́лие, со стра́хом Бо́жиим и с ра́достию серде́чною воспе́ Ему́: Аллилу́ия.

Икос 5: Ви́дев ста́рец Симео́н на руку́ Девичу Созда́вшаго челове́ки и, Влады́ку разуме́в Его́, а́ще и я́ко Младе́нец ви́ден бы́сть, ве́сь испо́лнися ра́дости неизрече́нныя и себе́ забы́в, глаго́лет ве́село: "Тебе́ жела́ю, Бо́же отце́в и Го́споди ми́лости, на Тя́ взира́ю, объе́млющаго вся́ сло́вом Свои́м, Тебе́ срета́ю, влады́чествующаго жи́знию и сме́ртию, Тебе́ ча́ю, соедини́вшаго не́бо и зе́млю, Тебе́ а́лчу, ме́ртвыя воскреша́ющаго, Тебе́ жа́жду, стра́ждущыя утеша́ющаго, и Тебе́ вопию́ си́це: Гряди́, все́ми проро́ки ча́емый, посети́ на́с Твои́м спасе́нием; гряди́, все́ми язы́ки жела́емый, просвети́ти на́с Твои́м откро́вением. Гряди́, от ю́га прише́дый Искупи́телю

на́ш, да изба́виши Ада́ма и Еву от греха́ и кля́твы дре́вния; гряди́, на земли́ яви́выйся Спаси́телю на́ш, да с челове́ки пожи́ве́ши и изведе́ши я́ из тьмы́ и се́ни сме́ртныя. Гряди́, Просвети́телю на́ш, благовести́ти ле́то Го́спо́дне прия́тно; гряди́, Свободи́телю на́ш, отпусти́ти сокруше́нныя се́рдцем во отра́ду. Гряди́, Па́стырю и Учи́телю, проповеда́ти плене́нным отпуще́ние и слепы́м прозре́ние; гряди́, Тво́рче и Влады́ко, возвести́ти ни́щим спасе́ние и все́м челове́ком проще́ние. Гряди́, Пречи́стая, Го́спо́дь с Тобо́ю и Тобо́ю с на́ми".

Кондак 6: Проповедник ди́вный пришествия Христо́ва яви́ся Богоно́сец Симео́н, егда́, па́че исполня́яся Ду́ха, пе́рвый от челове́к позна́ Творца́ своего́, во пло́ти прише́дша, и пе́рвый испове́да Того́ божество́, вопия́ Ему́, я́ко от лица́ все́х живу́щих на земли́: "Тебе́ поклоня́емся, я́ко Ты́ еси́ Бо́г на́ш; Тебе́ мо́лимся, я́ко Ты́ еси́ хра́м на́ш; Тебе́ слу́жим, я́ко Ты́ еси́ зако́на Творе́ц. Ты́ еси́ Бо́г пе́рвый и не́сть ина́го Бо́га па́че Тебе́, и ина́го Сы́на, единосу́щна Отцу́. Тобо́ю живе́м и дви́жемся и есмы́. Ты́ краси́н еси́ па́че все́х сыно́в челове́ческих, я́ко Бо́г и Челове́к. Сего́ ра́ди весели́ся ны́не, не́бо, я́ко поми́лова Бо́г лю́ди Своя́, и лику́йте, основа́ния земли́ и су́щии во а́де, я́ко яви́ся ны́не ме́ртвым воскресе́ние. Уви́дех бо ны́не Спаси́теля ми́ра и вопию́ Ему́: Аллилу́ия".

Икос 6: Возсия́ всему́ ми́ру просвеще́ние и́стины, егда́ Пресвята́я Де́ва подаде́ ста́рцу Симео́ну пречи́стыма рука́ма Свои́ма Боже́ственнаго Младе́нца, я́ко у́гль животворя́щ та́инственно от же́ртвенника Бо́жия, гла-го́лющи: "Приими́, честны́й ста́рче, Го́спода Твоего́, приими́ Сокро́вище неисчерпа́емое и Си́лу непостижи́мую. Обыми́ Нетле́ние и обнови́ся и просвети́ся от Со́лнца пра́вды. Не опаля́ет бо о́гнь благода́ти Го́спода Моего́, но па́че просвеща́ет. То́й бо очи́стит грехи́ твоя́ и вся́ беззако́ния твоя́ очи́стит, да бу́деши нача́ток очище́ния всего́ ми́ра, и та́ко совлече́ши вся́ ве́тхая и во вся́ но́вая да облече́шися". Сему́ ми́лостивому вещанию Пречи́стыя вне́млюще, возопие́м Ей такова́я: Гряди́, небе́сною чисто́тою сия́ющая Деви́це, Све́т невече́рний на́м просия́вшая; гряди́, пречу́дная ми́ра го́рняго Цари́це, во го́рния оби́тели нас возводя́щая. Гряди́, купино́ та́инственная, Еюже о́гнь божества́ от го́рних высо́т всему́ ми́ру возжже́ся; гряди́, светоно́сный о́блаче, Еюже Богомладе́нец Христо́с во спасе́ние все́м принесе́ся. Гряди́, о́гненный престо́ле неви́димаго Царя́; гряди́, небе́сный киво́те, вмести́вшая Христа́. Гряди́, Пресвята́го Ду́ха свяше́йшая пала́то; гряди́, безсме́ртнаго Царя́ нескве́рная Неве́сто. Гряди́, Пречи́стая, Госпо́дь с Тобо́ю и Тобо́ю с на́ми.

Кондак 7: Хотя́й святы́й ста́рец Симео́н но́вое очище́ние получи́ти, я́коже дре́вле Иса́ия,

поклони́ся Пречи́стей Богома́тери, прикосну́ся бožéственным стопа́м Ея́, глаго́ля: “Огнь но́сиши, Чи́стая, бою́ся объя́ти Младе́нца, ми́ром влады́чествующа. Ты́ бо, я́ко крило́ма а́нгельскима, рука́ма просвеща́еши мя́, пода́вши, Его́же херуви́ми кри́лы носи́ти трепе́щут”. Сего́ Симео́н, просте́р ру́це, прия́т в честна́я объя́тия своя́, и с ра́достию возопи́: Аллилу́ия.

Икос 7: Но́вое и пресла́вное чу́до соверши́ся дне́сь: Симео́н ста́рец прие́млет тле́нныма рука́ма Творца́, созда́вшаго челове́ка, да Бо́г с челове́ки пожи́вет и челове́ки небесе́ сотвори́т. Прие́м же жела́емаго и ви́дев обеща́ний сбы́тие, то́й, я́коже зре́лая пшени́ца, прося́ше о разреше́нии теле́сном и, я́коже ле́бедь бе́лый, седи́нами украше́нный, на зака́те жития́ своего́ ве́село возопи́: “Ви́деста о́чи мои́ спасе́ние Твое́, е́же от ве́ка та́инство сокрове́нное. Те́мже ны́не отпусти́ мя́, Влады́ко, раба́ Твоего́, по глаго́лу Твоему́, с ми́ром от соу́за сея́ пло́ти к чу́дному и нестаре́емому живоу́, да отходя́ от зде́шних, ра́достную ве́сть принесу́ отце́м мои́м о Твое́м в ми́р прише́ствии”. Сего́ ра́ди вопие́м Ти́: Гряди́, Иису́се, жи́зни Пода́телю, жи́знь и воскресе́ние все́м ве́рным Твои́м дарова́ти; гряди́, Влады́ко, сме́рти низложи́телю, от ве́чныя сме́рти лю́ди Твоя́ свободи́ти. Гряди́, безсме́ртный Царю́, от тьмы́ и се́ни сме́ртныя ве́чныя у́зники разреши́ти; гряди́, сладча́йший Животе́, врата́ ра́йская к чу́дному живоу́ па́ки Ада́му отве́рсти.

Гряди́, жела́емый Женише́, я́ко жела́ет и сконча́ва́ется душа́ моя́ во дворы́ Госпо́дни; гряди́, превожделе́нный Све́те, я́ко обре́те се́рдце мое́ во юдо́ли пла́ча хра́мину о Бо́зе жи́ве. Гряди́, предве́чный Бо́же, я́ко бли́з боя́щихся Тебе́ спасе́ние Твое́; гряди́, всеще́дрый Спа́се, я́ко ми́р мно́г лю́бящим Тя́ принесе́ сло́во Твое́. Гряди́, Пречи́стая, Госпо́дь с Тобо́ю и Тобо́ю с на́ми.

Кондак 8: Стра́шныя глаго́лы ди́внаго ста́рца о Отрока́ти слы́шавше, Ио́сиф и Пречи́стая Де́ва чудя́хуся о глаго́лемых о Не́м: ви́деста бо Симео́на к Младе́нцу вещаю́ща, но не я́ко ко младе́нцу, но я́ко к Ве́тхому де́ньми и к Бо́гу моля́щагося, живота́ и сме́рти вла́сть иму́щему и могу́щему а́бие к ино́й жи́зни отпусти́ти того́, и слага́юще вся глаго́лы ся́ в се́рдце свое́м, благода́рственно возопи́ша Бо́гу: Аллилу́ия.

Икос 8: Ве́сь бы́в в Бо́зе, святы́й ста́рец Симео́н испо́лнися ду́ха проро́ческаго и мно́гая изрече́ о Боже́ственном Младе́нце, я́ко да́же до а́да прии́дет и плене́нным пода́ст все́м оставле́ние и слепы́м прозре́ние и я́ко и немы́м пода́ст глаго́лати. И обра́щься к Мари́и, Ма́тери Его́, провозгласи́ Ей: “Се, лежи́т Се́й на паде́ние и на воста́ние ве́рным мно́гим во Изра́или, и в зна́мение прекека́емое. И Тебе́ само́й, о безсме́ртная Ма́ти, ду́шу про́йдет ору́жие печа́ли, егда́ у́зриши Сы́на Твоего́ на кресте́ пригвожде́нна, да откры́ются помышле́ния мно́гих серде́ц во спасе́ние от гре́х их”. Сему́ предрече́-

нию вне́млюще, вопие́м Пречи́стей та́ко: Гряди́, Ма́ти и Де́во, в де́вственнем рождестве́ Твое́м боле́зней ма́терних избе́гшая; гряди́, А́гнца и Па́стыря Ма́ти, у креста́ Сы́на Твоего́ боле́зни серде́чныя понести́ иму́щая. Гряди́, ра́досте на́ша, приобщи́тися страсте́м Христо́вым, да в явле́нии сла́вы Его́ с Ни́м возра́дуешися; гряди́, в печа́лех утеше́ние, искуси́тися, я́ко зла́то в горни́ле, да и сама́ искуша́емым помощи́ возмо́жеши. Гряди́, Обра́дованная, печа́ль роди́вшую жена́м Еву возвесели́ти иму́щая; гряди́, Препросла́вленная, весь ми́р скорбя́ми Свои́ми от скорбе́й свободи́ти хотя́щая. Гряди́, честне́йшая всея́ тва́ри Де́во, всю́ ви́димую тва́рь рождество́м Свои́м обнови́вшая; гряди́, свяще́йшая святы́х, все́м Ма́ти, а́нгелы и челове́ки во сре́тении Твое́м соедини́вшая. Гряди́, Пречи́стая, Го́споди с Тобо́ю и Тобо́ю с на́ми.

Кондак 9: Вся́кое естество́ а́нгельское удиви́ся вели́кому Бо́га на́шего к челове́ком низше́ствию, глаго́люще: “Чу́дная зри́м ны́не и сла́вная, непостижи́мая и несказа́нная: Ада́ма бо Созда́вый во объя́тиих ста́рчих вмеща́ется. По́лны су́ть концы́ ми́ра бла́гости Его́, полна́ вся́ тва́рь хвале́ния Его́, по́лно есть все́ челове́чество снисхожде́ния Его́. Небе́сная, земна́я и преиспо́дняя по́лна су́ть благоутро́бия Его́, по́лна ми́лости Его́, по́лна щедро́т, по́лна даро́в, по́лна благодея́ния Его́. Испо́лнь не́бо и земля́

сла́вы Его́! Сего́ ра́ди, вси́ я́зыцы, восплещи́те рука́ми, пою́ще Ему́: Аллилу́ия".

Икос 9: Вития́ боже́ственный богови́дец Симео́н, а́ще и мно́го изрече́, хваля́ и благодаря́ Пренепоро́чную Ма́терь Бо́жию, ро́ждшую ми́ру Бо́га и челове́ка, Спа́са ду́ш на́ших, оба́че не возмо́же благохвали́ти по достоя́нию, Юже и преми́рнии у́ми недоумева́ют воспева́ти, оба́че любо́вию побежда́емый, величаше Ю, глаго́ля: "Свяше́йшее и ди́вное Жили́ще Бо́жие, Ты́ еси́ нача́ло, среди́на и коне́ц на́шего пра́здника. Ты́ возсия́ла еси́ све́т Со́лнца, Ты́ отве́рзла еси́ исто́чник человеколю́бия Сы́на Твоего́, па́мять Твою́ превы́шши вся́каго сло́ва и вели́чие Твое́ превосхо́дит не́мощь на́шу. Молю́ Тя́: непреста́нно па́мятуй нас, хва́лящих Тя́ и в восто́рзе духо́вном вопию́щих Тебе́ си́це: Гряди́, ве́чно нескончаемая ра́досте на́ша, ра́дость, Христа́, всему́ ми́ру яви́вшая; гряди́, при́сно ублажа́емая сла́досте на́ша, о́гнь божества́ рука́ма неопа́льно держа́щая. Гряди́, заре́ присноси́тельная, от ве́тхаго ми́ра но́вою благода́тию хра́м просвети́вшая; гряди́, свеще́ неугаса́ющая, во Сре́тение Твое́ ду́ши ве́рных све́том Христо́вым осия́вшая. Гряди́, Огнь небе́сный рука́ма носи́вшая, да Тобо́ю святы́ня и красота́ во свяше́лищи возгори́тся; гряди́, Све́т невече́рний нетле́нно, я́ко Приснодева, роди́вшая, да Тобо́ю спасе́ние все́м конце́м земли́ возвести́тся. Гряди́, одушевле́нный киво́те Бо́жий,

я́ко Тобо́ю но́вая благода́ть спаси́тельная всему́ ми́ру яви́ся; гряди́, ски́ния Бо́жия с челове́ки, я́ко Тобо́ю Бо́г богов в Сио́не над все́ми людьми́ воцари́ся. Гряди́, Пречи́стая, Го́споди с Тобо́ю и Тобо́ю с на́ми".

Кондак 10: Спасе́ния пропове́дница яви́ся богодухнове́нная Анна, проро́чеством сия́ющая и в зако́не непоро́чная: не отхожда́ше бо от хра́ма Го́споди де́нь и но́щь, в моли́твах и посте́ служа́щи. Та́, исше́дши с пра́ведным Симео́ном во сре́тение Богомладе́нцу Христу́, провеща́ше стра́шная, испове́дующи Его́ Творца́ не́бу и земли́. И объе́мши Того́, приложи́ уста́ своя́ ко усто́м Его́, и всели́ся Ду́х во усте́х ея́, и возопи́: "Ты еси́ Бо́г и Сы́н челове́ч, Сы́н ца́рствия и уничиже́ния. Ты́ слы́шиши и безмо́лствуеши, ви́диши и неви́дим еси́, всеве́дущ и сокрове́н". И та́ мно́гая проро́чески изрече́ о принесе́нном Младе́нце все́м ча́ющим избавле́ния во Иерусали́ме, Богоро́дицу же проповедающи величаше. О дщи́ Фану́илева, прииди́ и ста́ни с на́ми, вопию́щи Бо́гу: Аллилу́ия.

Икос 10: Царю́ Преве́чный и Сло́ве Бо́жий! Ты́ пло́тию ны́не всему́ ми́ру яви́лся еси́ во хра́ме, от Де́вы Ма́тере, я́ко Младе́нец руконоси́м, да с челове́ки пожи́веши и все́м су́щим от Ада́ма да возвести́ши спасе́ние. Дре́вняя ны́не вся́ мимоидо́ша и се́ бы́ша вся́ но́ва. Пра́вда Твоя́ с небесе́ прини́че, и ми́лость Твою́ посла́л еси́ на́м, и благода́ть Твоя́ воцари́ся на земли́, я́ко

пришéл еси́ взыска́ти и спасти́ поги́бшыя. Сего́ ра́ди никого́же отверга́еши, никого́же отвраща́ешися, я́коже дре́вле За́на, и́же прикосну́ся к кивоту́ заве́та Твоего́ и пораже́н бы́сть сме́ртию. Ны́не же блудни́ца припаде́ к Тебе́ и уцелому́дрися, кровоточи́вая прикосну́ся к Тебе и очи́стися, мытари́ и гре́шницы возлежа́т с Тобо́ю и в дру́ги Твоя́ прие́млются, я́ко вся́ труждаю́щыяся и обремене́нныя призва́л еси́ к Себе́. Сего́ ра́ди с ра́достию срета́ем пришéствие Твое́, вопию́ще та́ко: Гряди́, о Христе́, все́х Царю́, и воста́ни на сре́тение на́ше; гряди́, Иису́се, ду́ш на́ших Врачу́, и изы́ди на по́мощь и спасе́ние на́ше. Гряди́, Па́стырю на́ш до́брый, на взыска́ние пришéдый заблу́дшаго овча́те, взыщи́ и на́с заблу́ждших; гряди́, Утеши́телю благи́й, поги́бшую дра́хму взыска́вый и обретый, обря́щи ду́ши люде́й поги́бших. Гряди́, Всеще́дре и Человеколю́бче, и приими́ на́с во Оте́ческая объя́тия Своя́; гряди́, Всеми́лостиве и Благоутро́бне, всели́ на́с в ра́йския оби́тели Твоя́. Гряди́, Утеши́телю скорбя́щих, защити́ и упра́ви на́с, в мо́ри жите́йския суеты́ плыву́щих; гряди́, Спаси́телю заблу́ждших, спаси́ и воздви́гни на́с, в бе́здне греха́ утопа́ющих. Гряди́, Пречи́стая, Госпо́дь с Тобо́ю и Тобо́ю с на́ми.

Кондак 11: Пе́ние всеумиле́нное приноша́ху о явле́нии Твое́м, Христе́, Богоно́сец Симео́н и пра́ведная Анна, ду́хом пламене́юще, усты́ же ра́достно пропове́дающе Твое́ в ми́р пришéс-

твие всем чающим избавления. Книжницы же и фарисеи, слышаще таковая о Оторочати свидетельства, негодоваху, наипаче же осуждаху, аки явнаго законопреступника, Захарию, яко Матерь на месте девическом поставви, и сего ради вскоре убиша его между жертвенником и алтарем. Богомладенец же Христос отнесен бысть от злобы Иродовой во Египет, да будет тамо в знамение вечное и да ведом будет Господь египтяном и да сотворят тамо жертву и дар, поюще Ему: Аллилуия.

Икос 11: Свет во откровение языков был еси, солнце правды Христе, на облаце легце носим, якоже Симеон днесь пророчески провозгласи, да яви́ши начало новыя благодати, начен от Египта и даже до последних земли, яко Ты еси источник живота и свет человеков, да Свет во тьме светится, и тьма Его не объят. Сею зарею божества Твоею просвети и нашу душевную тьму, да вси, возжегше в сердце добродетелей свещи, с Симеоном и с Анною, яко свещеносцы новии, с любовию усрящем Тя, вопиюще Тебе и Пречистей Матери Твоей сице: Гряди, Иисусе, свете мира, да во светлости святых Твоих нас просвети́ши; гряди, Христе Спасе, во свете живый неприступнем, да во свете лица Твоего нас обожи́ши. Гряди, Солнце правды, яко да возсияет во днех Твоих правда и мир на земли; гряди, Свете святый, яко да прииде́т в сердца наша огнь любве и веры с небесе. Гряди, Небес-

ный Царю́, я́ко да благослове́но и пресве́тло бу́дет прише́ствие Твое́; гряди́, Тво́рче и Влады́ко, я́ко да с горя́щими свети́льники чистоты́ изы́дем во сре́тение Твое́. Гряди́, ти́хий и невече́рний Све́те, да в ти́хости и безмо́лвии пожи́вем вся́ дни́ живота́ своего́; гряди́, Единоро́дный Сы́не Бо́жий и Сло́ве, да с тре́петом и в ра́дости соверши́м спасе́ние свое́. Гряди́, Пречи́стая, Госпо́дь с Тобо́ю и Тобо́ю с на́ми.

Кондак 12: Благода́ть но́вая испо́лни дне́сь ве́тхий хра́м зако́нный, егда́ прише́л еси́ в о́нь, Христе́, я́ко младе́нец, руконоси́м, да испо́лнится Агге́я, проро́ка Твоего́, предрече́ние: "Прии́дет Жела́емый все́ми языки́, и испо́лню хра́м се́й сла́вою, зане́ ве́лия бу́дет сла́ва хра́ма сего́ после́дняго, па́че пе́рваго, и на ме́сте се́м да́м ми́р". Сего́ ра́ди да украси́тся неизрече́нною божества́ Твоего́ зарею́ и на́ша Це́рковь но́вая, гото́вящаяся Тя́ све́тло, я́ко Жениха́, прия́ти, и на́ша душе́вныя ру́ки просвети́, да́ я́коже Симео́н простре́м я́ в чистоте́ на сре́тение Твое́, с весе́лием вопию́ще Тебе́: Аллилу́ия.

Икос 12: Пою́ще, о Богома́ти, во хра́м Госпо́день с Боже́ственным Младе́нцем на сре́тение всему́ ми́ру прише́ствие Твое́, восхваля́ем неизрече́нную па́че а́нгел де́вственную чистоту́ Твою́, поклоня́емся возсия́вшему от Тебе́ со́лнцу пра́вды Христу́, да с Симео́ном усря́щем Его́ и прии́мем во объя́тия своя́. С А́нною испове́дуем божество́ Его́, с Ио́сифом принесе́м Ему́

в да́р, я́ко два́ птенца́ голуби́на, на́шу ду́шу и те́ло, и с му́дрыми де́вами свети́льники ду́ш на́ших све́тло укра́сим, и горя́щия свещи́ и́стинному Све́ту, Христу́, я́вльшемуся во открове́ние ми́ра, принесе́м, и, испле́тше дне́сь пе́сни, я́коже цве́ты, принесе́м Тебе́, я́ко вене́ц благодаре́ния, сицевы́я похвалы́: Гряди́, благода́тная Богоро́дице Де́во, да по́д кро́вом де́вства Своего́ на́с в де́встве и чистоте́ сохрани́ши; гряди́, светоно́сная Влады́чня пала́то, да благода́тию Свое́ю на́с до́м Ду́ха Свята́го сотвори́ши. Гряди́, па́че у́тра светле́йшая Де́во, да и на́с сы́ны дне́ до конца́ жития́ соблюде́ши; гряди́, Со́лнце нося́щая, Ма́ти Све́та, да и на́с све́том благода́ти Твоея́ просвети́ши. Гряди́, вели́каго та́инства свята́я служи́тельнице, да и на́с Сы́ну Твоему́ и Бо́гу свя́то служи́ти научи́ши; гряди́, всему́ ми́ру блага́я помо́щнице, да и на́с от ми́ра, пло́ти и диа́вола невреди́мо защити́ши. Гряди́, о Деви́це Мари́е, да просвети́ши на́ша души́, помраче́нныя страстьми́; гряди́, о ди́вная Отрокови́це, да сохрани́ши лю́ди Твоя́, ослепле́нныя грехми́. Гряди́, Пречи́стая, Госпо́дь с Тобо́ю и Тобо́ю с на́ми.

Кондак 13: О всепе́тая Ма́ти и Де́во, прине́сшая во святи́лище все́х святы́х святе́йшее Сло́во во сре́тение на́ше и спасе́ние ми́ру! Пра́здничное прие́мши сие́ приноше́ние на́ше, покры́й и соблюди́ на́с от вся́кия ну́жды и печа́ли и изба́ви на́с от вся́кия грехо́вныя вра́жия се́ти. Ты́ же,

я́ко дверь божества́ нетле́нно бы́вшая, отве́рзи все́м спасти́ся жела́ющим врата́ небе́сная, да изба́вльшеся Тобо́ю от ве́чныя му́ки, воспое́м во сре́тении Го́спо́дни на возду́се: Аллилу́ия.

Сей кондак читается трижды, затем 1-й икос и 1-й кондак

Молитва 1-я, ко Господу нашему Иисусу Христу

Го́споди Иису́се Христе́, единоро́дный Сы́не и Сло́ве Бо́жий, дре́вле во проро́цех ви́денный, я́коже зерца́лом в гада́нии, в после́док же дни́й си́х пло́тию от Пресвяты́я Де́вы Мари́и нетле́нно рожде́нный и в четыредеся́тый де́нь се́й во святи́лище во сре́тение всему́ ми́ру от Тоя́, я́ко младе́нец руконоси́м, явле́нный и во объя́тиих пра́веднаго Симео́на во спасе́ние все́м су́щим от Ада́ма носи́мый! Ко́ль пресла́вно и пресве́тло Твое́ на руку́ Богома́тере во хра́м Го́спо́день принесе́ние и от свята́го ста́рца боже́ственное сре́тение Твое́! Дне́сь небеса́ веселя́тся и ра́дуется земля́, я́ко ви́дена бы́ша ше́ствия Твоя́, Бо́же, ше́ствия Бо́га на́шего Царя́, И́же во святе́м. Дре́вле Моисе́й восхоте́ ви́дети сла́ву Твою́, но не возмо́же уви́дети лица́ Твоего́, зане́ яви́л еси́ ему́ то́чию за́дняя Своя́. В пресве́тлый же де́нь се́й сре́тения Твоего́ Ты́ яви́л еси́ Себе́ челове́ком во святи́лищи, сия́я неизрече́нным све́том божества́, да вку́пе с Симео́ном ви́дят Тя́ лице́м к лицу́ и рука́ми да ося́жут Тя́, и воприе́мше во объя́тия своя́, да позна́ют Тя́ Бо́га, во пло́ти прише́дша. Сего́

ра́ди прославля́ем неизрече́нное снисхожде́ние и ве́лие человеколю́бие Твое́, я́ко прише́ствием Твои́м дарова́л еси́ ны́не небе́сную ра́дость па́дшему дре́вле ро́ду челове́чу. Ты́ бо пра́ведным суде́м Свои́м изгна́л еси́ прароди́тели на́ша из рая́ сла́дости в ми́р сей, ны́не же поми́ловал еси́ на́с и па́ки отве́рзл на́м ра́йския оби́тели и обрати́л еси́ пла́ч на́ш на ра́дость, да па́дший Ада́м ктому́ уже́ да не стыди́тся Тебе за преслуша́ние и да не бу́дет скрыва́тися лица́ Твоего́, Тобо́ю призыва́емый, я́ко прише́л еси́ ны́не, да во́зьмеши на Себе́ гре́х его́, да омы́еши его́ Свое́ю кро́вию и да облече́ши его́, на́га су́ща, в ри́зу спасе́ния и оде́жду весе́лия и украси́ши его́, я́ко неве́сту, красото́ю. На́с же все́х, боже́ственное Твое́ сре́тение воспомина́ющих, сподо́би с му́дрыми де́вами изы́ти на сре́тение Тебе́, небе́сному Жениху́ на́шему, с горя́щими свети́льники ве́ры, любве́ и чистоты́, да лицезри́м оча́ми ве́ры боже́ственное лице́ Твое́, да воспри́имем Тя́ в душе́вная объя́тия своя́, и да понесе́м Тя́ в се́рдце свое́м во вся́ дни́ живота́ своего́, да бу́деши на́м в Бо́га и мы́ в лю́ди Твоя́. В после́дний же и стра́шный де́нь прише́ствия Твоего́, егда́ вси́ святи́и изы́дут на после́днее и вели́кое сре́тение Твое́ на возду́се, сподо́би и на́с усре́сти Тя́, да та́ко всегда́ с Го́сподом бу́дем. Сла́ва милосе́рдию Твоему́, сла́ва ца́рствию Твоему́, сла́ва смотре́нию Твоему́, еди́не Человеколю́бче, я́ко Твое́ есть ца́рство, и си́ла, и сла́ва,

со Безначáльным Твоúм Отцéм и Пресвяты́м и Благúм и Животворя́щим Твоúм Ду́хом ны́не и прúсно и во вéки векóв. Амúнь.

Молитва 2-я, ко Пресвятей Владычице Богородице

О Пресвятáя, небéсною чистотóю сия́ющая Дéво, крóткая голубúце, нескверна́я а́гнице, мúру благáя помóщнице, Мáти Христá Бóга нáшего! Ты́ еси́ начáло, средúна и конéц ны́нешния рáдости нáшея, я́ко из Тебé возсия́ сóлнце прáвды Христóс Бóг нáш и Того́ принеслá еси́ на святы́х объя́тиих Свои́х в четыредеся́тый дéнь сéй во святúлище на срéтение нáше и на рáдость и спасéние всему́ мúру. Сего́ рáди и ублажáем и прославля́ем Тя́, я́ко Ты́ еси́ скúния Бóга с человéки, Богослóвом предзрúмая, éюже Бóг вселúся с нáми, да мы́ лю́дие Его́ будем. Ты́ еси́ двéрь небéсная, Иезекиúлем предречéнная, éюже отверзóшася пáки нам вхóды в рáйския обúтели. Ты́ еси́ лéствица высóкая, Иáковом предвúдимая, éюже снúде Бóг на зéмлю, и мóст, преводя́й су́щыя от земли́ на нéбо. Тéмже мóлим Тя́, взира́юще, я́ко вошлá еси́ во святúлище, нося́щи Огнь небéсный рукáма Своúма, Богоблагодáтная. Огнéм молúтвы Твоея́ попали́ о́гнь страстéй нáших, да избáвимся вéчнаго огня́ геéнскаго. Во святúлище пришлá еси́ очищéния рáди закóннаго, очищéния не трéбующая, я́ко Дéва чúстая, и сúм научи́ нáс, кáко подобáет нáм храни́ти себé в целому́дрии и чистоте́ и с каковы́м смирéнием подобáет

нам провожда́ти по́двиг де́вства, па́мятующим, ка́ко Ты́, превы́шши херуви́м су́щая, ста́ла еси́ на ме́сте нечи́стых же́н. Ты́, о Ма́ти Пресвята́я, сама́ су́щи боговмести́мый хра́м Бо́жий, принесла́ еси́ в це́рковь зако́нную превожделе́ннаго Сы́на Твоего́, Христа́ Бо́га на́шего. Сподо́би и на́с па́че всего́ на земли́ люби́ти хра́мы Сы́на Твоего́, посеща́ти я́ во вся́ дни живота́ на́шего, зре́ти та́мо красоту́ Госпо́дню, я́ко лу́чше еди́н де́нь приметя́тися во дво́рех Госпо́дних, па́че не́же жи́ти в селе́ниих гре́шничих. Наипа́че же да́руй на́м, Пречи́стая, я́коже Симео́ну, неосужде́нно носи́ти Сы́на Твоего́ и Бо́га на́шего в серде́чных объя́тиих свои́х, егда́ прича́стницы бу́дем пречи́стаго те́ла и кро́ве Его́, и помози́ на́м тогда́ суго́бо храни́ти себе́ во святы́ни и стра́се Бо́жии, да не растли́м хра́м пло́ти на́шея. И та́ко вы́ну срета́юще, о Богома́ти, Сы́на Твоего́ в сердца́х и душа́х на́ших, да сподо́бимся моли́твами Твои́ми дости́гнути и блаже́ннаго о́наго сре́тения Госпо́дня на возду́се, егда́ со все́ми святы́ми вы́ну бу́дем сла́вити и воспева́ти пресвято́е и́мя Его́, со Отце́м и Святы́м Ду́хом, и Твое́ ми́лостивое предста́тельство, ны́не и при́с-но и во ве́ки веко́в. Ами́нь.

Тропарь, глас 1

Ра́дуйся, благода́тная Богоро́дице Де́во,/ из Тебе́ бо возсия́ Со́лнце пра́вды, Христо́с Бо́г на́ш,/ просвеща́яй су́щыя во тьме./ Весели́ся

и ты́, ста́рче пра́ведный,/ прие́мый во объя́тия Свободи́теля ду́ш на́ших,/ да́рующаго на́м воскресе́ние.

Кондак, глас 1

Утро́бу Деви́чу освяти́вый рождество́м Твои́м,/ и ру́це Симео́не благослови́вый,/ я́коже подоба́ше, предвари́в,/ и ны́не спа́сл еси́ на́с, Христе́ Бо́же;/ но умири́ во бране́х жи́тельство,/ еди́не Человеколю́бче.

Величание

Велича́ем Тя́, Живода́вче Христе́, и чти́м Пречи́стую Ма́терь Твою́, Еюже по зако́ну ны́не прине́слся еси́ в хра́м Госпо́день.

В праздник Сретения Господня Церковь воспоминает важное событие в земной жизни Господа нашего Иисуса Христа (Лк. 2, 22 - 40). В 40-й день по рождении Богомладенец был принесен в Иерусалимский храм. По закону Моисееву (Лев. 12) женщине, родившей младенца мужского пола, в продолжение 40 дней было запрещено входить в храм Божий. После этого срока мать приходила в храм с младенцем, чтобы принести Господу благодарственную и очистительную жертву. Пресвятая Дева, Матерь Божия, не имела нужды в очищении, ибо неискусомужно родила Источник чистоты и святости, но по глубокому смирению Она подчинилась предписанию закона. В то время жил в Иерусалиме праведный старец Симеон. Ему было откровение, что он не умрет, пока не увидит Христа Спасителя. По внушению свыше, благочестивый старец пришел в храм в то время, когда Пресвятая Богородица и праведный Иосиф принесли туда Младенца Иисуса, чтобы исполнить законный обряд. Богоприимец Симеон взял Богомладенца на руки, и благословив Бога, изрек пророчество о Спасителе мира: “Ныне отпускаешь раба Твоего, Владыка, по слову Твоему с миром, ибо виде-

ли очи мои спасение Твое, которое Ты уготовал пред лицем всех народов, свет к просвещению язычников и славу народа Твоего Израиля" (Лк. 2, 29 - 32). Пресвятой Деве праведный Симеон сказал: "Се лежит Сей на падение и на восстание многих в Израиле и в предмет пререканий, и Тебе Самой оружие пройдет душу, да откроются помышления многих сердец" (Лк. 2, 35). В храме была также 84-летняя вдовица Анна пророчица, дочь Фануилова , "которая не отходила от храма, постом и молитвой служа Богу день и ночь. И она в то время, подойдя, славила Господа и говорила о Нем (Богомладенце) всем, ожидавшим избавления в Иерусалиме" (Лк. 2, 37 - 38). Праздник Сретения - двунадесятый. Празднуется 2 февраля / 15 февраля.

АКАФИСТ ПРЕСВЯТЕЙ БОГОРОДИЦЕ В ЧЕСТЬ УСПЕНИЯ ЕЯ

Кондак 1: Избра́нной от все́х родо́в Бо́жией Ма́тери и Цари́це, восходя́щей от земли́ к Небеси́, благогове́йная пе́ния о пречестне́м Твое́м Успе́нии прино́сим раби́ Твои́, Богоро́дице. Ты́ же, я́ко иму́щая побе́ду над сме́ртию, от вся́ких на́с смертоно́сных бе́д свободи́, да зове́м Ти́: Ра́дуйся, Обра́дованная, во Успе́нии Твое́м на́с не оставля́ющая.

Икос 1: Ангел предста́тель по́слан бы́сть рещи́ Богоро́дице ко преми́рным Ея́ возше́ствие и приити́ предъявля́ше к Не́й Сы́ну Ея́ и Бо́гу, све́тло о Не́й блиста́яся и стоя́, зовы́й такова́я: Ра́дуйся, прера́дованная Ма́ти Царе́ва; Ра́дуйся, Небе́сная Цари́це, Ма́ти Бо́га и Го́спода Небесе́ и земли́. Ра́дуйся, предпочте́нная превели́чеством прише́ствия к Тебе́ Сы́на Твоего́ и Бо́га; Ра́дуйся, возвели́ченная извеще́нием Твоего́ к Сы́ну отше́ствия. Ра́дуйся, от все́х родо́в Бо́гом избра́нная; Ра́дуйся, свято́е вмести́лище Сло́ва Бо́жия. Ра́дуйся, проро́ческаго проче́ния исполне́ние; Ра́дуйся, апо́столом пречестны́й ве́нче. Ра́дуйся, свяити́телем украше́ние и свяще́нником добро́то; Ра́дуйся, прави́телем удобре́ние и держа́во. Ра́дуйся, богому́дрых и́но-

ков возведе́ние к Го́рнему Ца́рствию; Ра́дуйся, отверза́ющая ра́йския две́ри христиа́нскому ро́ду, прі́сно Тя́ блажа́щему. Ра́дуйся, Обра́дованная, во Успе́нии Твое́м на́с не оставля́ющая.

Кондак 2: Ви́дяще апо́столов ли́к, всеси́льным мановéнием от конéц земли́ на о́блацех предста́вших ко Пречестно́му Твоему́, Пренепоро́чная, Успе́нию, священнонача́льницы: Диони́сий - небе́сный таи́нник, Иерофе́й ди́вный и Тимофе́й с Боголе́пною че́стию свяще́нства поя́ху Бо́гу: Аллилу́иа.

Икос 2: Разу́мная вся́ тва́рь, старе́йшая чинонача́лия а́нгельская приидо́ша со свои́м Царе́м, Иже во Своя́ живонача́льнейшия ру́це ду́шу Ма́тере Своея́ прия́т; те́плый же ве́рою Пе́тр со слеза́ми мно́гая к Не́й изрече́, зовы́й: Ра́дуйся, ко премі́рным, Ма́ти Творца́ ми́ру, восходя́щая; Ра́дуйся, к пренебе́сным, простра́ннейшая небе́с, взе́млющаяся. Ра́дуйся, четверочáстное стихи́й освяти́вшая Твои́м восхожде́нием; Ра́дуйся, Небе́сных возвесели́вшая Твои́м прехожде́нием. Ра́дуйся, во Иерусали́м Го́рний прекра́сный прия́тая; Ра́дуйся, в нерукотворе́нныя хра́мы прера́достно вше́дшая. Ра́дуйся, херуви́мов и серафи́мов Цари́це; Ра́дуйся, архáнгелов Влады́чице. Ра́дуйся, прибе́жище ве́рных и избавле́ние; Ра́дуйся, достоя́нию Твоему́ по́мощь и защи́щение. Ра́дуйся, о все́м ми́ре христиа́нстем к Бо́гу Ходáтаице; Ра́дуйся, бла́г всяческих Всеблага́я Пода́тельнице. Ра́дуйся,

Обра́дованная, во Успе́нии Твое́м на́с не оставля́ющая.

Кондак 3: Си́ла Вы́шняго восхи́ти от Инди́и Фому́, за не́кое изволе́ние Бо́жие не прилу́чшуся ему́ в пречестно́е успе́ние Богома́тере, и предпоста́ви живоприе́мному Ея гро́бу, и́же, преста́вльшуюся прини́к ви́дети, уразуме́ вознесе́нную на Небеса́ с те́лом и, ве́ровав, о се́м возопи́: Аллилу́иа.

Икос 3: Име́я в себе́ помышле́ние учени́к, я́ко Бо́жиим смотре́нием бе ему́ не обрести́ся ко провожде́нию Богома́тере с про́чими вку́пе, обра́дован быв о безсме́ртнем Ея́ Успе́нии, сия́ вопия́ше к Не́й: Ра́дуйся, воспри́емлемая от земли́ дла́ньма Сы́на Твоего́; Ра́дуйся, ко превы́шним возше́дшая наслажда́тися сла́вы Его́. Ра́дуйся, провожда́емая от все́х чинонача́лий а́нгельских в Го́рняя; Ра́дуйся, подъе́млемая херуви́мы в Небе́сная и поднебе́сная. Ра́дуйся, в Небе́сных врате́х от старе́йших си́л веле́лепно пе́сньми возноси́мая; Ра́дуйся, от все́х небе́сных гра́ждан окружа́емая и блажи́мая. Ра́дуйся, Не́бо земно́е, к Го́рнему селе́нию возвы́шенное; Ра́дуйся, Престо́ле Госпо́день, от земли́ вознесе́нный в Ца́рствие Небе́сное. Ра́дуйся, предста́тельство на́ше и кре́пкое заступле́ние; Ра́дуйся, гре́шником Споручнице во спасе́ние. Ра́дуйся, христиа́ном Цари́це и по Бо́зе Наде́ждо Небе́снаго Ца́рствия; Ра́дуйся, Ма́ти Живота́ и по Го́споде на́м упова́ние жи́зни ве́ч-

ныя. Ра́дуйся, Обра́дованная, во Успе́нии Твое́м на́с не оставля́ющая.

Кондак 4: Бу́рю вну́трь име́я Аффо́ний помышле́ний неве́рных и зря́ Богоно́сными апо́столы Богома́тере Пречестно́е Те́ло всече́стне ко гро́бу несе́нное, ко опроверже́нию устреми́ся; внеза́пу же, егда́ со ослепле́нием о́чию ру́це его́ отъя́те ко одру́ прилепле́не ви́сясте, ве́рою Ма́терь Бо́жию испове́даше, вопия́ Бо́гу: Аллилу́иа.

Икос 4: Слы́шавше таи́нницы и самови́дцы Сло́ва ангелов, пою́щих превы́шними пе́сньми при погребе́нии Богоприя́тнаго те́ла Бо́жия Ма́тере, и че́сть пода́ти хотя́ще Богоуго́дную, потща́шася согла́сно пе́ти, глаго́люще: Ра́дуйся, благове́стие прие́мшая о прише́ствии Твое́м в Го́рнее Ца́рствие; Ра́дуйся, от благовести́вшаго Гаврии́ла прие́мшая ра́достнаго рая́ вра́вие. Ра́дуйся, пречестно́е херуви́мское мно́жество просвети́вшая; Ра́дуйся, пресла́вное серафи́мское естество́ возра́довавшая. Ра́дуйся, от патриа́рхов прообразова́нная; Ра́дуйся, от проро́ков предвозвеще́нная. Ра́дуйся, злу́ю де́рзость Аффо́ниеву ско́ро отмсти́вшая; Ра́дуйся, исцеле́ние тому́жде пода́вшая. Ра́дуйся, обрати́вшая в ве́ру Аффо́ниево неве́рие; Ра́дуйся, ве́рное того́ прие́мшая испове́дание. Ра́дуйся, возводя́щая к небеси́ любо́вь и ве́ру к Тебе́ иму́щих; Ра́дуйся, спаса́ющая ве́рою и́мя

Твое́ призыва́ющих. Ра́дуйся, Обра́дованная, во Успе́нии Твое́м на́с не оставля́ющая.

Кондак 5: Боготе́чныя зве́зды, апо́столи свяги́и, в поднебе́сней разсе́яннии ра́ди Ева́нгелия, восхище́ни бы́ша на о́блацех, по широте́ возду́шней, ко погребе́нию Ма́тере Госпо́дни, Юже пе́ньми и пе́сньми провожда́юще, с невеще́ственными взыва́ху: Аллилу́иа.

Икос 5: Ви́девше богови́дцы своего́ Влады́ку, в ру́це Ма́тере Своея́ ду́шу прие́мша, и Го́спода Того́ разуме́вше, потща́шася священносло́вия пе́сньми благосло́вне воспе́ти ю́: Ра́дуйся, Цари́це, на́д все́ми Ца́рствующаго носи́вшая; Ра́дуйся, и Сама́ рука́ма Его́ Сыно́внима носи́мая. Ра́дуйся, ски́птре ца́рский в Христо́вой десни́це; Ра́дуйся, в руце́ Но́я ве́твь голуби́цы. Ра́дуйся, же́зле Ааро́нов, прозя́бший нетле́ние; Ра́дуйся, кри́не неувяда́емый, процве́тший безсме́ртие. Ра́дуйся, Богоотца́ Дави́да цевни́це Богодохнове́нная; Ра́дуйся, проро́чествия его́ возста́вшая сла́во, псалти́рю и гу́сли прекра́сныя. Ра́дуйся, одушевле́нный святы́ни Госпо́дни киво́те; Ра́дуйся, в поко́й Госпо́день воскре́сший на́ш животе́. Ра́дуйся, ски́ние, от херуви́мов осеня́емая; Ра́дуйся, Свята́я святы́х, от серафи́мов глаго́лемая. Ра́дуйся, Обра́дованная, во Успе́нии Твое́м на́с не оставля́ющая.

Кондак 6: Пропове́дницы богоно́снии апо́столи, по отше́ствии ко преми́рным Бо́жия Ма́тере во о́бщем седе́нии обы́чныя трапе́зы бы́вше и

предложе́ние ча́сти хле́ба во имя Го́спо́дне вознося́ще, внеза́пу свы́ше Богоро́дицу Цари́цу, прише́дшую со светоно́сными а́нгелы, зря́ху и, ми́р те́м от Сы́на и Бо́га пода́вшую слы́шавше, возгласи́ша о се́м: Аллилу́иа.

Икос 6: Возси́я на́м Со́лнце пра́вды, Христо́с Бог от Твои́х пречи́стых ложе́сн, во́лею и благоразу́мием пропове́дания чре́з апо́столы ми́р просвети́ и Тя́, Богома́терь, от ро́да и в ро́д просла́ви. Те́мже и мы́ вси́ ублажа́ем Тя́, вопию́ще Ти́: Ра́дуйся, при́сно блажи́мая от все́х родо́в во ве́ки; Ра́дуйся, благоу́тробная и ми́лостивая на челове́ки. Ра́дуйся, учени́ческому ли́ку обеща́ние испо́лнившая; Ра́дуйся, присеще́нием Твои́м от Сы́на Твоего́ и Бо́га ми́р тому́ пода́вшая. Ра́дуйся, всежела́тельное святы́х и сла́дкое зре́ние; Ра́дуйся, преподо́бных ма́терей и де́в святы́х всевеселя́щее ра́дование. Ра́дуйся, преходя́щая ра́йское селе́ние пра́ведных; Ра́дуйся, посеща́ющая все́х во сла́ве небе́сней су́щих. Ра́дуйся, нача́ло челове́ческаго спасе́ния; Ра́дуйся, исполне́ние все́х благи́х жела́ния. Ра́дуйся, по Бо́зе, Царе́ ца́рствующих, Богоро́дице Цари́це; Ра́дуйся, по Го́споде госпо́дствующих, Влады́це на́шем, Госпоже́ и Влады́чице. Ра́дуйся, Обра́дованная, во Успе́нии Твое́м на́с не оставля́ющая.

Кондак 7: Хотя́щих все́х с ве́рою входи́ти в хра́м Тво́й святы́й, Богоро́дице, при́сно спаса́еши и сла́вящих Тя́ от вся́ких напа́стей и бе́д

свобожда́еши; те́мже и благове́рным лю́дем, присноблажа́щим Тя́, побе́ды на сопроти́вныя да́руй и вся́ ко спасе́нию проше́ния на́м пода-ва́й, о се́м моля́щимся Тебе́ и пою́щим Бо́гу: Аллилу́иа.

Икос 7: Но́вую показа́ тва́рь, я́вльс я на́м, все́х Творе́ц Го́спо́дь Тобо́ю, Богоро́дице. Ты́ же сро́дное промышле́ние о на́с к Нему́ иму́щи, че́стне почита́ющих пречестно́е Твое́ Успе́ние, приими́ сицева́я Тебе́ вопию́щих: Ра́дуйся, Ма́ти Бо́гу, избра́нная от земны́х; Ра́дуйся, превы́шшая земны́х и Небе́сных. Ра́дуйся, херуви́мов и серафи́мов горе́ превозше́дшая; Ра́дуйся, ли́к учени́ческий о́блаком ко погребе́нию Ти́ до́ле совоку́плшая. Ра́дуйся, Фому́ по погребе́нии Твое́м си́лою Бо́жиею предпоста́вившая изря́днее; Ра́дуйся, чре́з него́ уве́ривша Твое́ на Не́бо с пло́тию преселе́ние. Ра́дуйся, красото́ю все́х добродете́лей украше́нная; Ра́дуйся, красне́йшему па́че сыно́в челове́ческих Сы́нови Своему́ сопричте́нная. Ра́дуйся, я́ко фи́никс, пло́тию воскре́сшею процве́тшая; Ра́дуйся, я́ко ке́др в Лива́не небе́сном, умно́жившаяся. Ра́-дуйся, дре́во живота́, насажде́нное посреде́ рая́ превы́шняго; Ра́дуйся, ковче́же мы́сленный, возвы́шенный в Го́рняя от пото́па сме́ртнаго. Ра́дуйся, Обра́дованная, во Успе́нии Твое́м на́с не оставля́ющая.

Кондак 8: Стра́нно в превы́шних ве́дуще Тя́, Избра́нная, я́ко со́лнце, Влады́чице, вну́трь

пренебе́сных недомы́слимых красо́т и неизрече́нных добро́т, уми́льно к Сы́ну и Бо́гу, дла́ньма Его́ держи́му возше́дшую и прера́достно прекло́ньшуюся живонача́льней Его́ десни́це, о се́м непреста́нно вопие́м: Аллилу́иа.

Икос 8: Вся́ бы́вши го́ре, к Небе́сным взята́ и земны́х не оставля́ющи, Богома́ти, рука́ма Сыно́внима носи́ма, в незаходи́мая вни́де, во о́ный гра́д всесветя́щий и прекра́сный, Иерусали́м вы́шний, херуви́мы обстои́ма со все́ми Небе́сными си́лами, иде́же слы́шит пою́щих сия́: Ра́дуйся, Ея́же пресвята́я душа́ в вы́шнем всесве́тлом Сио́не вселя́ется; Ра́дуйся, Ея́же и нетле́нное те́ло та́можде с душе́ю ку́пно прославля́ется. Ра́дуйся, вше́дшая в престо́льный гра́д Самаго́ Вседержи́теля; Ра́дуйся, возне́сшаяся в прекра́сный ра́й вы́шняго Насади́теля. Ра́дуйся, пренесе́нная во гра́д, основа́нный от ка́меней всесветя́ших; Ра́дуйся, введе́нная во огра́ду, обстои́мую во́и си́л превы́шних. Ра́дуйся, превы́шше небе́с во благоле́пие Бо́жие взя́тая; Ра́дуйся, па́че все́х невеще́ственных умо́в почте́нная. Ра́дуйся, принося́щая к Сы́ну Своему́ и Бо́гу моле́ние ве́рных; Ра́дуйся, и Сама́ непреста́нно у Престо́ла Сы́на Твоего́ и Бо́га моля́щаяся о все́х. Ра́дуйся, Предста́тельнице к Бо́гу, ми́р спаса́ющая; Ра́дуйся, Засту́пнице, ро́ду христиа́нскому от Бо́га дарова́нная. Ра́дуйся, Обра́дованная, во Успе́нии Твое́м на́с не оставля́ющая.

Кондак 9: Всякое естество́ а́нгельское превозно́сит Тя́, Богоро́дице, челове́честии же ро́ди вси́ Ма́терь Тя́ Бо́жию сла́вим и почита́ем пречестно́е Твое́ Успе́ние, Цари́це: Тебе́ бо ра́ди земни́и Небе́сным совокупля́ются, согла́сно пою́ще Бо́гу: Аллилу́иа.

Икос 9: Вети́йства Боговеща́нных проро́ческих рече́ний ны́не зри́м о Тебе́ сбы́вшаяся, Богоро́дице, я́ко вои́стину Бо́га пло́тию родила́ еси́ на́м. Те́мже та́инству словесе́ Бо́жия ве́рующе, вопие́м: Ра́дуйся, зако́на и проро́ков глави́зно соверше́нная; Ра́дуйся, звездо́ Ива́ковля, Валаа́мом прорече́нная. Ра́дуйся, о́дре Царя́ Вели́каго, веща́нный Соломо́ном; Ра́дуйся, руно́, орошенное Иису́сом, образова́нное Гедео́ном. Ра́дуйся, Неопали́мая Купино́, законополо́жником предзри́мая; Ра́дуйся, горо́ свята́я, му́жем жела́ния усмотре́нная. Ра́дуйся, ле́ствице небе́сная, Ива́ковом предви́димая; Ра́дуйся, две́ре непроходи́мая, Иезекии́лем предзри́мая. Ра́дуйся, со́лнце селе́ния Христо́ва, псалмопе́вцем предъявле́нное; Ра́дуйся, та́инство, многообра́зне проро́ки пронаречённое. Ра́дуйся, проро́ческих глаго́л все́х, предрече́нных о Тебе́, коне́ц прине́сшая; Ра́дуйся, Вы́шняго смотре́ния вся́ за спасе́ние ми́ра соверши́вшая. Ра́дуйся, Обра́дованная, во Успе́нии Твое́м на́с не оставля́ющая.

Кондак 10: Спасти́ хотя́ ми́р, И́же все́х Го́споди от земна́го Тя́ ро́да избра́ в Ма́терь Себе́ и, на́с

ра́ди бы́в челове́к, взы́де, отню́дуже сни́де, к Небеси́ от земли́, и Тебе́ с Собо́ю возведе́ ко пребыва́нию во сла́ве ве́чней и соца́рствованию с Собо́ю, конца́ не иму́щему. Те́мже, я́ко Бог, слы́шит от все́х: Аллилу́иа.

Икос 10: Стена́ еси́ ве́рным, Богоро́дице Де́во, и заступле́ние все́м, к Тебе́ прибега́ющим, и́бо Небесе́ и земли́ Творе́ц, от Тебе́ пло́тию проше́д, Пречи́стая, ду́хом и те́лом в Небе́сная Тя́ пресели́, ко ближа́йшему предста́тельству о все́х, и́хже приглаша́ти научи́: Ра́дуйся, гра́де Царя́ Вели́каго верху́ горы́ Небе́сныя; Ра́дуйся, стено́ и покро́ве, не кры́ющийся от на́шего притека́ния. Ра́дуйся, ве́рным на враги́ посо́бствующая; Ра́дуйся, наше́ствия а́гарянская побежда́ющая. Ра́дуйся, веры благочести́выя недви́жимое сохране́ние; Ра́дуйся, ерети́чествующих полко́в разоре́ние. Ра́дуйся, ра́дость и умире́ние ми́ру су́щая; Ра́дуйся, всегуби́тельнаго а́да попра́вшая. Ра́дуйся, воя́нствующих на пло́ть целому́дрием изря́дное венча́ние; Ра́дуйся, му́ченических по́двигов всечестно́е прослав ле́ние. Ра́дуйся, преподо́бных трудо́м Ходата́ице блаже́ннаго упокое́ния; Ра́дуйся, и́ноком благоскорбя́щим пода́тельнице ве́чнаго ра́дования. Ра́дуйся, Обра́дованная, во Успе́нии Твое́м на́с не оставля́ющая.

Кондак 11: Пе́ние вся́кое Богодухнове́нных пе́сней не довле́ет от на́с ко похвале́ всечестна́го Успе́ния Твоего́, всехва́льная Влады́чице,

Цари́це Богоро́дице, но усе́рдно Тебе́ прино́сим, я́ко Ма́тери Царя́ все́х, смире́нное моле́ние на́ше, с Небе́сными чи́нми пою́ще Еди́ному досто́йно прославля́ющему Тя́ Бо́гу: Аллилу́иа.

Икос 11: Светоприе́мная свеща́ и́стиннаго Све́та су́щим на́м на земли́ я́вльшися, ду́ши просвеща́еши и чту́щих Твое́ всечестно́е преставле́ние к ра́зуму Боже́ственному наставля́еши, да пое́м Ти́ сицева́я: Ра́дуйся, свеще́ неугаси́мая огня́ невеще́ственнаго; Ра́дуйся, заре́ незаходи́мая Све́та невече́рняго. Ра́дуйся, луно́, от Со́лнца пра́вды облиставае́мая; Ра́дуйся, све́тлосте, во тьме́ святя́щая. Ра́дуйся, свети́льниче, на све́щнице превы́шнем поста́вленный; Ра́дуйся, исто́чниче жи́зни, из гро́ба во све́т изведе́нный. Ра́дуйся, Ма́ти Све́та у́мнаго, благочести́вых ду́ши просвеща́ющаго; Ра́дуйся, Ма́ти все́х Бо́га, озло́бленных ду́ши утеша́ющаго. Ра́дуйся, упова́ющим на Тя́ живота́ коне́ц непосты́дный да́рующая; Ра́дуйся, достоя́ние Бо́жиим и Свои́м рабо́м на Суде́ Сы́на Твоего́ одесну́ю Его́ устроя́ющая. Ра́дуйся, Преблаже́нная, я́ко Тобо́ю блаже́ни есмы́ и мы́, и́же Помо́щницу Тя́ и́мамы; Ра́дуйся, Преблагослове́нная в род и род, я́ко Госпо́дь с Тобо́ю, и Тобо́ю с на́ми. Ра́дуйся, Обра́дованная, во Успении Твое́м на́с не оставля́ющая.

Кондак 12: Благода́ть высокопресто́льныя сла́вы, на небесе́х дарова́нную Богома́тери, почте́нной седе́нием одесну́ю Сы́на Ея́ и Бо́га

ви́дяще го́рнии умы́, подъя́ша Ю престо́ли и си́лы, окружи́ша нача́ла и вла́сти, припадо́ша стра́шнии херуви́ми, серафи́ми и госпо́дства, со архан́гелы и ангелы вопию́ще: Аллилу́иа.

Икос 12: Пою́ще всечестно́е Твое́ Успе́ние, восхваля́ем вси́ ко пренебе́сным возше́ствие Твое́, Цари́це Богома́ти. Ты́ же освяти́, просла́ви и спаси́ все́х, любо́вию пою́щих Тебе́: Ра́дуйся, очи́стившая зе́млю пречи́стыми ног Твои́х стопа́ми; Ра́дуйся, освяти́вшая возду́х восхожде́нием Твои́м к Небеси́. Ра́дуйся, на небе́сный круг возступи́вшая; Ра́дуйся, вся́ добро́ты неизрече́нныя зря́щая. Ра́дуйся, во сла́ве приседя́щая престо́лу Сы́на Твоего́ и Бо́га; Ра́дуйся, с Сы́ном и Бо́гом ве́чно ца́рствующая. Ра́дуйся, красото́ в десни́це Госпо́дней, украша́ющая блажа́щих Тя́ все́х Небе́сных; Ра́дуйся, обра́дованная наде́янием на Тя́ все́х земны́х. Ра́дуйся, облече́нная в со́лнце, сия́ющая благода́тию и сла́вою всей вселе́нней; Ра́дуйся, обеща́вшая сохраня́ти и спаса́ти призыва́ющих Тя́ все́х в поднебе́сней. Ра́дуйся, от христиа́нских родо́в Ма́ти Бо́жия почита́емая и Богоро́дица именуе́мая; Ра́дуйся, от восто́к со́лнца до за́пад преслáвно и правосла́вно от все́х благочести́вых сла́вимая. Ра́дуйся, Обра́дованная, во Успе́нии Твое́м на́с не оставля́ющая.

Кондак 13: О Всепе́тая Ма́ти Безсме́ртнаго Царя́ небесе́ и земли́, Христа́ Бо́га на́шего, живу́щая и по сме́рти, ны́нешняя приноше́ния

о всечестно́м Твое́м успе́нии от на́с прие́мши, в жи́зни се́й и в сме́ртнем успе́нии на́шем от вся́кия напа́сти, бе́д и му́ки изба́ви и Небе́снаго Ца́рствия на́с, Цари́це, сподо́би, о Тебе́ вопию́щих: Аллилу́иа.

Сей кондак читается трижды, затем 1-й икос и 1-й кондак

Молитва

О Пресвята́я Богоро́дице Де́во Влады́чице, вы́сшая а́нгел и архи́ангел и всея́ тва́ри честне́йшая, а́нгельское вели́кое удивле́ние, проро́ческая высо́кая про́поведь, апо́стольская прослáвная похвало́, святи́телей изря́дное украше́ние, му́чеников кре́пкое утвержде́ние, и́ноков спаси́тельное наставле́ние, по́стников неизнемога́ющее воздержа́ние, де́вствующих чистото́ и сла́во, ма́терей ти́хое весе́лие, младе́нцев му́дросте и наказа́ние, вдови́ц и си́рых корми́тельнице, наги́х одея́ние, боля́щих здра́вие, пле́нников избавле́ние, по мо́рю пла́вающих тишино́, обурева́емых небу́рное приста́нище, блужда́ющих нетру́дная наста́внице, путешéствующих ле́гкое прехожде́ние, труждáющихся благо́е поко́ище, в беда́х су́щих ско́рая засту́пнице, оби́димых покро́ве и прибе́жище, ненаде́ющихся наде́яние, тре́бущих помо́щнице, печа́льных при́сное утеше́ние, ненави́димых любо́вное смире́ние, гре́шников спасе́ние и к Бо́гу присвое́ние, правове́рных все́х тве́рдое огражде́ние, непобеди́мое поможе́ние

и заступле́ние! Тобо́ю на́м, Влады́чице, Неви́димый ви́дим бы́сть, и Тебе́ мольбу́ прино́сим, Го́споже́, гре́шнии раби́ Твои́: о преми́лостивая и пречу́дная Све́та у́мнаго, Цари́це, ро́ждшая, Царя́ Христа́, Бо́га на́шего, Живода́вца все́х, от небе́сных сла́вимая и от земны́х хвали́мая, а́нгельский у́ме, светоза́рная звездо́, святы́х пресвяте́йшая, Влады́чице все́х тва́рей, боголе́пная Деви́це, нескве́рная Неве́сто, пала́то Ду́ха Пресвята́го, о́гненный престо́ле неви́димаго Царя́, небе́сный киво́те, носи́ло Сло́ва Бо́жия, огнеобра́зная колесни́це, поко́ище живо́таго Бо́га, неизре́ченное составле́ние пло́ти Христо́вы, гнездо́ Орла́ небе́снаго, го́рлице богогла́сная, голуби́це кро́ткая, ти́хая и незлоби́вая, Ма́ти чадолюби́вая, ми́лостей бе́здно, разверза́ющая ту́чу гне́ва Бо́жия, неизме́римая глубино́, неизрече́нная та́йно, несве́домое чу́до, нерукотворе́нный хра́ме Еди́наго Царя́ все́х ве́к, благоуха́нное кади́ло, честна́я багряни́це, боготка́нная порфи́ро, душе́вный раю́, живоно́снаго Са́да о́трасле, цве́те прекра́сный, процве́тший на́м небе́сное весе́лие, гро́зде спасе́ния на́шего, ча́ше Царя́ Небе́снаго, в не́йже раствори́ся от Ду́ха Свята́го вино́ неисчерпа́емыя благода́ти, ходата́ице зако́на, зача́ло и́стинныя ве́ры Христо́вы, непоколеби́мый сто́лпе, мечу́ я́рости Бо́жия на богопроти́вных, бесо́в устраше́ние, во бране́х побежде́ние, христиа́н все́х

нело́жная храни́тельнице и ми́ра всего́ изве́стное спасе́ние!

О всеми́лостивая Го́споже́ Де́во Влады́чице Богоро́дице, услы́ши на́с, моля́щихся Тебе́, и яви́ ми́лость Твою́ на лю́дех Твои́х, моли́ Сы́на Своего́ изба́витися на́м от вся́каго зла́ и сохрани́ оби́тель на́шу и вся́ку оби́тель, и гра́д, и страну́ ве́рных, и лю́ди, благоче́стно прибега́ющия и призыва́ющия и́мя Твое́ свято́е, от вся́кия напа́сти, губи́тельства, гла́да, тру́са, пото́па, огня́, меча́, наше́ствия иноплеме́нников и междоусо́бныя бра́ни, от вся́кия боле́зни и вся́каго обстоя́ния, да ни ра́нами, ни прещ́е́нием, ни мо́ром, ни вся́ким пра́ведным гне́вом Бо́жиим ума́лятся рабы́ Твои́. Но соблюда́й и спаса́й ми́лостию Свое́ю, Го́споже́, за ны́ моля́щися, и поле́зное благораство́рение возду́ха ко вре́мени пло́днаго приноше́ния на́м да́руй. Облегчи́, возста́ви и поми́луй, преми́лостивая Влады́чице, Богоро́дице препе́тая, во вся́кой беде́ и ну́жде су́щыя. Помяни́ рабы́ Твоя́ и не пре́зри сле́з и воздыха́ния на́шего, и обнови́ на́с бла́гостию Свое́й ми́лости, да со благода́рением утеша́емся, обре́тше Тя́ помо́щницу. Умилосе́рдися, Го́споже́ Пречи́стая, на немощны́я лю́ди Твоя́, наде́ждо на́ша. Разсе́янныя собери́, забл у́ждшыя на пу́ть пра́вый наста́ви, отпа́дшыя от благочести́выя оте́ческия ве́ры па́ки возврати́, ста́рость поддержи́, ю́ныя вразуми́, младе́нцы воспита́й и просла́ви сла́вящыя Тя́,

изря́днее же Це́рковь Сы́на Твоего́ соблюди́ и сохрани́ в долготу́ дни́й.

О ми́лостивая и преми́лостивая Цари́це небесе́ и земли́, Богоро́дице Присноде́во! Ходата́йством Твои́м поми́луй страну́ на́шу и во́инство ея́ и вся́ правосла́вныя христиа́ны, сохраня́ющи и́х по́д кро́вом ми́лости Твоея́, ри́зою Твое́ю честно́ю защити́ и моли́ из Тебе́ воплоще́шагося без се́мене Христа́, Бо́га на́шего, да препоя́шет ны́ свы́ше си́лою на вся́ ви́димыя и неви́димыя враги́ на́ша. Спаси́ же и поми́луй, Госпоже́, вели́каго господи́на и отца́ на́шего Алекси́я, Свяще́йшаго Патриа́рха Моско́вскаго и всея́ Руси́, преосвяще́нныя митрополи́ты, архиепи́скопы и епи́скопы правосла́вныя, иере́и же и диа́коны, и ве́сь при́чет церко́вный, и ве́сь мона́шеский чи́н, и вся́ правове́рныя лю́ди, покланя́ющыяся и моля́щыяся пре́д честно́ю Твое́ю ико́ною. При́зри на все́х на́с призре́нием ми́лостивнаго Твоего заступле́ния, воздви́гни на́с из глубины́ грехо́вныя и просвети́ о́чи серде́чныя ко зре́нию спасе́ния, ми́лостива на́м бу́ди зде́ и на Стра́шнем Суде́ Сы́на Твоего́ о на́с умоли́, преста́вльшыяся во благоче́стии от жития́ сего́ рабы́ Твоя́ в ве́чней жи́зни со а́нгелы и архи́ангелы и со все́ми святы́ми причти́, да одесну́ю Сы́на Твоего́ и Бо́га предста́нут, и моли́твою Твое́ю сподо́би вся́ правосла́вныя христиа́ны со Христо́м жи́ти и ра́дости а́нгельския в небе́сных селе́ниих наслажда́тися. Ты́

бо еси́, Госпоже́, сла́ва небе́сных и упова́ние земны́х, Ты́ на́ша наде́жда и засту́пница все́х притека́ющих к Тебе́ и Твоея́ святы́я по́мощи прося́щих. Ты́ моле́бница на́ша те́плая к Сы́ну Твоему́ и Бо́гу на́шему. Твоя́ Ма́терняя моли́тва мно́го мо́жет на умоле́ние Влады́ки, и Твои́м предста́тельством ко престо́лу благода́ти пресвяты́х и животворя́щих Его́ Та́ин приступа́ти дерза́ем, а́ще и недосто́йни есмы́. Те́мже, всечестны́й о́браз Тво́й и руко́ю Твое́ю держи́маго Вседержи́теля ви́дяще на ико́не, ра́дуемся, гре́шнии, со умиле́нием припа́дающе, и любо́вию се́й целу́ем, ча́ющи, Госпоже́, Твои́ми святы́ми богоприя́тными моли́твами доити́ небе́сныя безконе́чныя жи́зни и непосты́дно ста́ти в де́нь су́дный одесну́ю Сы́на Твоего́ и Бо́га на́шего, сла́вяще Его́, ку́пно со Безнача́льным Отце́м и Пресвяты́м, Благи́м, Животворя́щим и Единосу́щным Ду́хом во ве́ки веко́в. Ами́нь.

Тропарь, глас 1

В рождестве́ де́вство сохрани́ла еси́,/ во успе́нии ми́ра не оста́вила еси́, Богоро́дице,/ преста́вилася еси́ к животу́, Ма́ти су́щи Живота́,/ и моли́твами Твои́ми избавля́еши от сме́рти ду́ши на́ша.

Кондак, глас 2

В моли́твах неусыпа́ющую Богоро́дицу,/и в предста́тельствах непрело́жное упова́ние,/ гро́б и умерщвле́ние не удержа́ста:/ я́коже

бо Живота́ Ма́терь,/ к животу́ преста́ви,/ во утро́бу Всели́выйся присноде́вственную.

Величание

Велича́ем Тя́, Пренепоро́чная Ма́ти Христа́ Бо́га на́шего, и всесла́вное сла́вим успе́ние Твое́.

Праздник Успения Божией Матери (15 августа / 28 августа) — один из наиболее чтимых в Русской Православной Церкви. В честь этого праздника воздвигнуты знаменитые соборы в Киеве, Владимире, Москве и других городах. Многочисленные иконы Успения прославились чудотворениями по всей нашей стране и далеко за ее пределами: Киево-Печерская, Пюхтицкая, Псково-Печерская, Овиновская, Адриановская.

АКАФИСТ ПРЕСВЯТЕЙ БОГОРОДИЦЕ В ЧЕСТЬ ПОКРОВА ЕЯ

Кондак 1: Избра́нней Предве́чным Царе́м, превы́шшей вся́каго созда́ния Небесе́ и земли́ Цари́це, прише́дшей иногда́ во Влахе́рнскую це́рковь на моли́тву, досто́йное поклоне́ние с благодаре́нием принося́ще, я́ко во тьме́ су́щии, под Твое́й светя́щийся омофо́р с ве́рою и умиле́нием прибега́ем. Ты́ же, я́ко иму́щи держа́ву непобеди́мую, от вся́ких на́с бе́д свобожда́й, да зове́м Ти́: Ра́дуйся, Ра́досте на́ша, покры́й на́с от вся́каго зла честны́м Твои́м омофо́ром.

Икос 1: Арха́нгел и А́нгел мно́жество, со Предте́чею, Богосло́вом и все́х святы́х ли́ком, сопредста́ша Тебе́, Цари́це свое́й, в це́ркви Влахе́рнстей и, умиле́нная моле́ния Твоя́ о все́м ми́ре слы́шавше, со удивле́нием возопи́ша такова́я: Ра́дуйся, Бо́га Отца́ безнача́льнаго предве́чное благоволе́ние; ра́дуйся, Бо́га Сы́на безле́тнаго пречи́стое вмести́лище. Ра́дуйся, Бо́га Ду́ха Всесвята́го избра́нное жили́ще; ра́дуйся, го́рних чино́в а́нгельских непреста́ю́щее удивле́ние. Ра́дуйся, те́мных си́л а́дских всегро́зное устраше́ние; ра́дуйся, Юже на возду́се срета́ют многоочи́тии Херуви́ми. Ра́дуйся, Ейже похва́льная воспису́ют шестокрила́тии

Серафи́ми; ра́дуйся, Еяже преблагому́ покро́ву и мы́, земноро́днии, благода́рне покланя́емся. Ра́дуйся, Радо́сте на́ша, покрый на́с от вся́каго зла́ честны́м Твои́м омофо́ром.

Кондак 2: Ви́девше Тя́ свя́тый Андре́й со Епифа́нием в це́ркви на возду́се за христиа́ны Бо́гу моля́щуюся, позна́ша, я́ко Ма́терь еси́ вознесшагося на Не́бо Христа́ Бо́га на́шего, и, припа́дше на зе́млю, ра́достно покланя́хуся всеблагому́ покро́ву Твоему́, зову́ще: Аллилу́иа.

Икос 2: Ра́зум неуразуме́нен еси́, Богоро́дице Де́во, в защище́нии люде́й правосла́вных, сего́ ра́ди врази́ на́ши не познаю́т, коль сильна́ есть моли́тва Бо́жия Ма́тере. Мы́ же, о Твое́м всемо́щнем заступле́нии до́бре ве́дуще, си́це к Тебе́ со умиле́нием зове́м: Ра́дуйся, премилосе́рдая Уте́шительнице все́х скорбя́щих и обремене́нных; ра́дуйся, неусыпа́ющая Наста́внице все́х заблу́ждших и ослепле́нных. Ра́дуйся, пра́ведно дви́жимый гнев Бо́жий на на́с Твои́м моле́нием ско́ро утоля́ющая; ра́дуйся, злы́я стра́сти на́ша всемо́щным манове́нием укроща́ющая. Ра́дуйся, кре́пкое возбужде́ние спя́щих со́вестей; ра́дуйся, нетру́дное преодоле́ние беззако́нных на́выков. Ра́дуйся, Еяже ра́ди а́д стене́т и ду́си зло́бы трепе́щут; ра́дуйся, Еяже ра́ди врата́ Рая́ все́м на́м отверза́ются. Ра́дуйся, Ра́досте на́ша, покры́й на́с от вся́каго зла́ честны́м Твои́м омофо́ром.

Кондак 3: Си́ла Вы́шняго осеня́ет с ве́рою и благогове́нием прибега́ющих к Твоему́ всечестно́му покро́ву: еди́ней бо то́чию Тебе́, Пресвяте́й и Пречи́стей Ма́тери Бо́жией, даде́ся, да вся́кое проше́ние Твое́ испо́лнится. Те́м у́бо вся́к во́зраст ве́рных славосло́вит Тя́ и Сы́на Твоего́, зову́ще: Аллилу́иа.

Икос 3: Иму́щи бога́тство милосе́рдия неоску́дное, все́м конце́м земли́ простира́еши руку́ по́мощи, Влады́чице: боля́щим исцеле́ние, стра́ждущим осла́бу, слепы́м прозре́ние и все́м вся́ по коего́ждо потре́бе подае́ши, благода́рне вопию́щим: Ра́дуйся, Правосла́вия несокруши́мая кре́посте и огра́до; ра́дуйся, святы́х хра́мов и олтаре́й перве́йшее украше́ние. Ра́дуйся, благоче́стия верне́йшее огражде́ние; ра́дуйся, благосе́рдых градоправи́телей неусыпа́ющая Споспе́шнице. Ра́дуйся, непобеди́мая Воево́до вожде́й и во́инств христиа́нских; ра́дуйся, свято́е зерца́ло пра́вды судия́м немздоприи́мным. Ра́дуйся, соверше́нный ра́зуме наста́вников и детоводи́телей; ра́дуйся, благослове́ние домо́в и семе́йств благочести́вых. Ра́дуйся, Ра́досте на́ша, покры́й на́с от вся́каго зла́ честны́м Твои́м омофо́ром.

Кондак 4: Бу́рею мно́гих бе́д одержи́мым на́м помога́еши, Влады́чице: стои́ши бо пре́д лице́м олтаря́ Госпо́дня воздви́гши ру́це Твои́, и мо́лишися, я́ко да на́шу недосто́йную моли́тву при́зрит Госпо́дь, Ца́рь Сла́вы, и послу́шает прошé-

ния призыва́ющих имя Твое́ свято́е, к Сы́ну же Твоему́ зову́щих: Аллилу́иа.

Икос 4: Услы́ша Госпо́дь Бо́г Иису́са Нави́на, моля́щася и повелева́юща со́лнцу ста́ти, до́ндеже отмсти́т врагом. Слы́шит и Твоя́ ны́не моле́ния Госпо́дь Иису́с, избра́нная пала́то Ду́ха Свята́го. Те́мже и мы́, гре́шнии, на Тво́й наде́ющеся покро́в, Тебе́, я́ко Бо́жией Ма́тери, глаго́лати дерза́ем: Ра́дуйся, от Со́лнца мы́сленнаго озаре́нная и на́с све́том незаходи́мым просвеща́ющая; ра́дуйся, сия́нием пречи́стыя души́ Твоея́ всю́ зе́млю просвети́вшая. Ра́дуйся, чистото́ю телесе́ Твоего́ вся́ небеса́ возвесели́вшая; ра́дуйся, святы́х оби́телей Христо́вых покро́в и снабде́ние. Ра́дуйся, ве́рных па́стырей Це́ркве бо́дрость и вразумле́ние; ра́дуйся, богобоя́зненных и́ноков и и́нокинь наста́внице. Ра́дуйся, невозмуща́емое успокое́ние благогове́йных ста́рцев; ра́дуйся, та́йное весе́лие чи́стых де́в и вдови́ц. Ра́дуйся, Ра́досте на́ша, покры́й на́с от вся́каго зла́ честны́м Твои́м омофо́ром.

Кондак 5: Богови́дец Моисе́й во ополче́нии иногда́ на Амали́ка, егда́ ру́це воздвиза́ше, Израи́ль одолева́ше, егда́ же́ ру́це низпуща́ше, тогда Амали́к побежда́ше, поддержа́щими же его́ укрепле́н, победи́ врага́. Ты́ же, о Богома́ти, возде́вши ру́це Твои́ на умоле́ние, а́ще и ники́мже поддержи́ма, всегда́ побежда́еши враги́ христиа́нския и на́м щи́т еси́ непобеди́м, вопию́щим: Аллилу́иа.

Икос 5: Ви́девше Тя́ святы́х собо́ри на возду́се в це́ркви Влахе́рнстей моле́бнии ру́це к Сы́ну и Бо́гу простира́ющую, ра́достно со архи́ангелы и а́нгелы благода́рную Ти́ пе́снь воспе́ша. Мы́ же, крепча́йшима, па́че Моисе́овых ру́к, дла́ньма Твои́ма укрепля́еми, уми́льно вопие́м: Ра́дуйся, Еля́же ру́це поддержи́т за все́х на́с еди́ная Ея́ к на́м любы́ и милосе́рдие; ра́дуйся, пре́д Не́юже врази́ на́ши, ви́димии и неви́димии, стоя́ти не мо́гут. Ра́дуйся, те́мное по́лчище страсте́й и похоте́й на́ших прогоня́ющая; ра́дуйся, О́гнь Боже́ственный, Христа́, неопа́льно на руку́ Свое́ю держа́щая и на́с, хла́дных, те́м воспламеня́ющая. Ра́дуйся, воини́ствующих на пло́ть целому́дрием изря́дное венча́ние; ра́дуйся, подвиза́ющихся в посте́ и безмо́лвии при́сное собесе́дование. Ра́дуйся, изнемога́ющих от уны́ния и печа́ли ско́рая Уте́шительнице; ра́дуйся, благода́тию смире́ния и терпе́ния снабдева́ющая. Ра́дуйся, Ра́досте на́ша, покры́й на́с от вся́каго зла́ честны́м Твои́м омофо́ром.

Кондак 6: Пропове́дник неоскудева́емыя блага́ти и ми́лостей Твои́х яви́ся святы́й Рома́н Сладкопе́вец, егда́ от Тебе́ во сне́ прия́т сви́ток кни́жный на снеде́ние: те́м у́бо умудре́н нача́ разу́мно пе́ти во сла́ву Твою́, святы́м же писа́ти похва́льная, взыва́я с ве́рою: Аллилу́иа.

Икос 6: Возсия́ла еси́ от и́стиннаго Со́лнца Пра́вды царя́, Де́во Богоотрокови́це, просвеща́ющая все́х прему́дростию Бо́га Сы́на Твоего́

и в позна́ние и́стины приводя́щая зову́щих Ти́ такова́я: Ра́дуйся, Бо́жию Си́лу и Бо́жию Прему́дрость, Христа́, пло́тию роди́вшая; ра́дуйся, юро́дивую му́дрость ве́ка сего́ посрами́вшая и ослепле́нных е́ю на пу́ть пра́вый наставля́ющая. Ра́дуйся, святы́я ве́ры охране́ние и правосла́вных догма́тов Наста́внице; ра́дуйся, нечести́вых ересе́й и тлетво́рных раско́лов Искорени́тельнице. Ра́дуйся, та́йная и неудо́бь предви́денная вся́ до́бре ве́дущая и и́мже подоба́ет сказу́ющая; ра́дуйся, лжи́вых прови́дцев и су́етная гада́ния посрамля́ющая. Ра́дуйся, в ча́с недоуме́ний мы́сль бла́гу на се́рдце полага́ющая; ра́дуйся, от па́губных начина́ний и несмы́сленных пожела́ний воспяща́ющая. Ра́дуйся, Ра́досте на́ша, покры́й на́с от вся́каго зла́ честны́м Твои́м омофо́ром.

Кондак 7: Хотя́й долготерпели́вый Всеви́дец Госпо́дь яви́ти Своего́ человеколю́бия неизсле́димую щедро́т бе́здну, избра́ Тебе́ еди́ну в Ма́терь Себе́ и сотвори́ Тя́ лю́дем непреодоле́нное защище́ние: да а́ще кто́ от ни́х и пра́ведным судо́м Бо́жиим осужде́ния досто́ин яви́тся, Твои́м оба́че держа́вным покро́вом сохраня́ется на покая́ние, зовы́й: Аллилу́иа.

Икос 7: Ди́вная показа́л еси́ дела́ Твоя́ в Пречи́стей Ма́тери Твое́й, Го́споди, егда́ пречу́дный омофо́р в руце́ Ея́ свети́щийся па́че лу́ч со́лнечных яви́ся, и́мже покрыва́ше лю́ди, су́щия в це́ркви Влахе́рнстей. О таково́м у́бо зна́ме-

нии милосе́рдаго Ея заступле́ния услы́шавше, у́жасом и ра́достию одержи́ми, вси́ глаго́лаху: Ра́дуйся, нерукотворе́нный омофо́р, а́ки о́блак, над все́м ми́ром распросте́ршая; ра́дуйся, прево́чнаго Архиере́я, Сы́на Своего́, зна́мение на руце́ Свое́й держа́щая. Ра́дуйся, но́вую ми́лость и но́вую благода́ть си́м в Це́ркви Правосла́вной явля́ющая; ра́дуйся, сто́лпе о́блачный, от искуше́ний и собла́знов ми́ра все́х на́с покрыва́ющий. Ра́дуйся, сто́лпе о́гненный, среди́ мглы́ греха́ все́м на́м пу́ть спасе́ния показу́ющий; ра́дуйся, я́вных благоче́стия подви́жников я́вное укрепле́ние. Ра́дуйся, та́йных среди́ ми́ра рабо́в Бо́жиих та́йное вразумле́ние; ра́дуйся, и мене́, обнаже́ннаго до́брых де́л, не оставля́ющая Свои́м покро́вом и благода́тию. Ра́дуйся, Ра́досте на́ша, покры́й на́с от вся́каго зла́ честны́м Твои́м омофо́ром.

Кондак 8: Ди́вно Тя́ от Небе́с во Влахе́рнстей це́ркви явльшу́юся А́нгели воспе́ша, апо́столи просла́виша, ли́к свяити́телей и преподо́бных и же́н святы́х сосло́вие восхвали́ша, Предте́ча с Богосло́вом поклони́шася, лю́дие же, су́щии в це́ркви, с весе́лием вопия́ху: Аллилу́иа.

Икос 8: Все́ми вы́шними и ни́жними влады́чествуя Го́спо́дь, узре́в Тя́ в це́ркви Ма́терь Свою́ стоя́щу и со умиле́нием к Нему́ моля́щуся, рече́: "Проси́, Ма́ти Моя́, зане́ не отвращу́ся Тебе́, но испо́лню вся́ прошле́ния Твоя́ и благода́рственная си́це Тебе́ все́х пе́ти научу́: Ра́-

дуйся, Ковче́же Заве́та, в не́мже храни́тся освяще́ние всего́ ро́да челове́ческаго; ра́дуйся, ста́мно пресвята́я, в не́йже а́лчущим пра́вды блюде́тся Хле́б Жи́зни Ве́чныя. Ра́дуйся, сосу́де всезлаты́й, в не́мже уготова́вся на́с ра́ди пло́ть и кро́вь Боже́ственнаго А́гнца; ра́дуйся, оста́вленных вра́чами на свои́ всемо́щныя ру́це прие́млющая. Ра́дуйся, разсла́бленных те́лом, но не ду́хом и ве́рою со одра́ боле́зни воздвига́ющая; ра́дуйся, погубля́ющим от неду́га у́м но́вый и лу́чший смы́сл подаю́щая. Ра́дуйся, на стро́потнем пути́ греха́ и страсте́й на́с прему́дре запина́ющая; ра́дуйся, жесто́кость нераска́яннаго се́рдца на́шего умиля́ющая. Ра́дуйся, Ра́досте на́ша, покры́й на́с от вся́каго зла́ честны́м Твои́м омофо́ром.

Кондак 9: Все́ естество́ а́нгельское похва́льная прино́сит Тебе́, и́стинней Бо́жией Ма́тери и Засту́пнице все́х притека́ющих к Тебе́, ве́дуще, я́ко несокруши́мым покро́вом Твои́м пра́ведных возвеселя́еши, гре́шных заступа́еши, бе́дствующих избавля́еши и мо́лишися о все́х ве́рных, зову́щих: Аллилу́иа.

Икос 9: Ветия́ многовеща́нныя, я́ко ры́бы безгла́сныя, недоуме́ют, ка́ко восхвали́ти по достоя́нию вели́кий всечестна́го Покро́ва Твоего́ пра́здник: вся́ бо о Тебе́ от ни́х глаго́лемая не су́ть дово́льна к еди́ному исчисле́нию щедро́т Твои́х. Мы́ же, Твоя́ неисче́тная благодея́ния ви́дяще, с весе́лием взыва́ем: Ра́дуйся, от я́звы

и всегуби́тельства сме́ртнаго на́с соблюда́ющая; ра́дуйся, от внеза́пнаго колеба́ния земли́ гра́ды и ве́си сохраня́ющая. Ра́дуйся, от разлия́ния во́д и потопле́ния руко́ю кре́пкою возводя́щая; ра́дуйся, от запале́ния о́гненнаго росо́ю моли́тв Твои́х избавля́ющая. Ра́дуйся, от гла́да душе́внаго и теле́снаго Хле́бом Жи́зни снабдева́ющая; ра́дуйся, уда́ры мо́лнии и гро́ма от главы́ на́шея отводя́щая. Ра́дуйся, от наше́ствия иноплеме́нник и та́йных уби́йц спаса́ющая; ра́дуйся, от дома́шния бра́ни и вражды́ единокро́вных ми́ром и любо́вию огражда́ющая. Ра́дуйся, Ра́досте на́ша, покры́й на́с от вся́каго зла́ честны́м Твои́м омофо́ром.

Кондак 10: Спасти́ хотя́й ро́д челове́ческий от пре́лести вра́жия Человеколю́бец Го́споди Тебе́, Ма́терь Свою́, дарова́ земны́м на́м в по́мощь, покро́в и защи́ту, да бу́деши печа́льным утеше́ние, скорбя́щим ра́дование, оби́димым Засту́пница и да все́х из глубины́ грехо́вныя воздви́гнеши, пою́щих: Аллилу́иа.

Икос 10: "Царю́ Небе́сный, - глаго́лаше в моли́тве на возду́се со А́нгелы стоя́щая всенепоро́чная Цари́ца, - приими́ вся́каго челове́ка, моля́щася к Тебе́ и призыва́юща и́мя Мое́ на по́мощь, да не отъи́дет от ли́ка Моего́ то́щ и неуслышан". Сию́ всеблагу́ю моли́тву слы́шавше, собо́ри святы́х благода́рно возопи́ша: Ра́дуйся, чи́стых рука́ми и се́рдцем земледе́льцев благослове́нными плода́ми венча́ющая;

ра́дуйся, по́моще и пра́ведное мздовоздая́ние все́м пра́во ку́плю де́ющим. Ра́дуйся, клятвопреступле́ний и непра́ведных стяжа́ний всенаро́дное обли́чение; ра́дуйся, бе́дствующим в пути́, на су́ше и вода́х внеза́пное вспоможе́ние. Ра́дуйся, безча́дных роди́телей плода́ми ве́ры и ду́ха веселя́щая; ра́дуйся, безма́терних сиро́т незри́мая Воспита́тельнице. Ра́дуйся, кре́пкая Засту́пнице су́щих в пле́ну и изгна́нии; ра́дуйся, неусыпа́ющая Попечи́тельнице во у́зах и темни́це седя́щих. Ра́дуйся, Ра́досте на́ша, покры́й на́с от вся́каго зла́ честны́м Твои́м омофо́ром.

Кондак 11: Пе́ние всеумиле́нное слы́шаще и те́плей Твое́й моли́тве о на́с вне́млюще, про́сим Тебе́, Де́во Богоро́дице, не пре́зри гла́са рабо́в Твои́х: к Тебе́ бо́ в напа́стех и ско́рбех прибега́ем и пре́д Тобо́ю в беда́х на́ших сле́зы пролива́ем, зову́ще: Аллилу́иа.

Икос 11: Яко светоприе́мную свещу́, в моли́тве горя́щую, ви́дящи Тя́ на возду́се Влахе́рнская це́рковь, согла́сно со мно́жеством люде́й, в не́й бы́вших, возглаша́ше: "Отку́ду мне́ сие́, да прии́де Ма́ти Го́спода Моего́ ко́ мне́?" Святы́й же Андре́й со́ Епифа́нием те́пле моля́хуся к Тебе́, зову́ще: Ра́дуйся, все́х даро́в духо́вных и теле́сных незави́стная пода́тельнице; ра́дуйся, полага́ющих нача́ло пока́яния гре́шников ве́рная предста́тельнице. Ра́дуйся, бо́рющихся со страстьми́ и прило́ги вра́жиими всегда́шняя

спобо́рнице; ра́дуйся, незри́мое укроще́ние влады́к жесто́ких и зверонра́вных. Ра́дуйся, та́йный поко́е и отра́до рабо́в кро́тких и стра́ждущих; ра́дуйся, всежела́нное соверше́ние благи́х супру́жеств. Ра́дуйся, ма́терей детородя́щих ско́рое и безболе́зненное разреше́ние; ра́дуйся, в ча́с кончи́ны еди́ная все́м на́м помо́щнице. Ра́дуйся, Ра́досте на́ша, покры́й на́с от вся́каго зла́ честны́м Твои́м омофо́ром.

Кондак 12: Благода́ть Боже́ственную испроси́ на́м у Сы́на Твоего́ и Бо́га, простри́ на́м ру́ку по́мощи, отжени́ от на́с вся́каго врага́ и супоста́та и умири́ на́шу жи́знь, да не поги́бнем лю́те бе́з покая́ния, но приими́ на́с в ве́чныя кро́вы, Покрови́тельнице на́ша, да ра́дующеся Тебе́ зове́м: Аллилу́иа.

Икос 12: Пою́ще Тво́й держа́вный покро́в, хва́лим Тя́ вси́, я́ко тве́рдую Предста́тельницу на́шу, и покланя́емся Тебе́, о на́с моля́щейся: ве́руем бо и наде́емся, я́ко испро́сиши у Сы́на Твоего́ и Бо́га блага́я ве́чная и вре́менная все́м с любо́вию вопию́щим Тебе́ си́це: Ра́дуйся, все́й вселе́нной кре́пкое заступле́ние; ра́дуйся, все́х стихи́й земны́х и небе́сных освяще́ние. Ра́дуйся, все́х време́н го́да благослове́ние; ра́дуйся, все́х наве́тов и искуше́ний, от ми́ра, пло́ти и диа́вола находя́щих, попра́ние. Ра́дуйся, нача́емое примире́ние ожесточе́нно вражду́ющих; ра́дуйся, недове́домое исправле́ние нераска́янных гре́шников. Ра́дуйся, не

отверга́ющая все́ми презре́нных и отве́рженных; ра́дуйся, сами́х отча́янных от ро́ва поги́бели исхища́ющая. Ра́дуйся, Ра́досте на́ша, покры́й на́с от вся́каго зла́ честны́м Твои́м омофо́ром.

Кондак 13: О Всепе́тая Ма́ти, Пречи́стая Го́споже́, Де́во Богоро́дице! К Тебе́ возвожду́ душе́вныя и теле́сныя о́чи, к Тебе́ простира́ю разсла́бленныя ру́це и из глубины́ се́рдца вопию́: при́зри на ве́ру и смире́ние души́ моея́, покры́й мя́ всемо́щным омофо́ром Твои́м, да изба́влюся от все́х бе́д и напа́стей, и в ча́с кончи́ны моея́, о Всеблага́я, предста́ни мне́ и уготова́ннаго ра́ди грехо́в мои́х изба́ви муче́ния, да вы́ну покланя́яся зову́: Аллилу́иа.

Сей кондак читается трижды, затем 1-й икос и 1-й кондак

Молитва

О Пресвята́я Де́во, Ма́ти Го́спода вы́шних си́л, небесе́ и земли́ Цари́це, гра́да и страны́ на́шея всемо́щная засту́пнице! Приими́ хвале́бно благода́рственное пе́ние сие́ от на́с, недосто́йных ра́б Твои́х, и вознеси́ моли́твы на́ша ко престо́лу Бо́га Сы́на Твоего́, да ми́лостив бу́дет непра́вдам на́шим и проба́вит благода́ть Свою́ чту́щим всечестно́е и́мя Твое́ и с ве́рою и любо́вию покланя́ющимся чудотво́рному о́бразу Твоему́. Не́смы бо досто́йни от Него́ поми́ловани бы́ти, а́ще не Ты́ уми́лостивиши Его́ о на́с, Влады́чице, я́ко вся Тебе́ от Него́ возмо́жна

су́ть. Сего́ ра́ди к Тебе́ прибега́ем, я́ко к несумне́нней и ско́рой засту́пнице на́шей; услы́ши на́с, моля́щихся Тебе́, осени́ на́с вседержа́вным покро́вом Твои́м и испроси́ у Бо́га Сы́на Твоего́ па́стырем на́шим ре́вность и бде́ние о душа́х, градоправи́телем му́дрость и си́лу, судия́м пра́вду и нелицеприя́тие, наста́вником ра́зум и смиренному́дрие, супру́гом любо́вь и согла́сие, ча́дом послуша́ние, оби́димым терпе́ние, оби́дящим стра́х Бо́жий, скорбя́щим благоду́шие, ра́дующимся воздержа́ние; все́м же на́м ду́х ра́зума и благоче́стия, ду́х милосе́рдия и кро́тости, ду́х чистоты́ и пра́вды. Ей, Го́споже́ Пресвята́я, умилосе́рдися на немощны́я лю́ди Твоя́; разсе́янныя собери, заблу́ждшия на пу́ть пра́вый наста́ви, ста́рость поддержи́, ю́ныя уцелому́дри, младе́нцы воспита́й и при́зри на все́х на́с призре́нием ми́лостиваго Твоего́ заступле́ния, воздви́гни на́с из глубины́ грехо́вныя и просвети́ серде́чныя о́чи на́ша ко зре́нию спасе́ния; ми́лостива на́м бу́ди зде́ и та́мо, в стране́ земна́го прише́льствия и на Стра́шнем Суде́ Сы́на Твоего́; преста́вльшияся же в ве́ре и покая́нии от жития́ сего́ отцы́ и бра́тию на́шу в ве́чней жи́зни со а́нгелы и со все́ми святы́ми жи́ти сотвори́. Ты́ бо еси́, Го́споже́, сла́ва небе́сных и упова́ние земных, Ты́ по Бо́зе на́ша наде́жда и засту́пница все́х притека́ющих к Тебе́ с ве́рою. К Тебе́ у́бо мо́лимся и Тебе́, я́ко всемогу́щей помо́щнице, са́ми себе́ и дру́г дру́га

и ве́сь живо́т на́ш предае́м ны́не и при́сно и во ве́ки веко́в. Ами́нь.

Тропарь, глас 4

Дне́сь благове́рнии лю́дие све́тло пра́зднуем,/ осеня́еми Твои́м, Богома́ти, прише́ствием,/ и к Твоему́ взира́юще пречи́стому о́бразу уми́льно глаго́лем:/ покры́й на́с честны́м Твои́м покро́вом/ и изба́ви на́с от вся́каго зла́,/ моля́щи Сы́на Твоего́, Христа́ Бо́га на́шего?/ спасти́ ду́ши на́ша.

Кондак, глас 3

Де́ва дне́сь предстои́т в це́ркви/ и с ли́ки святы́х неви́димо за ны́ мо́лится Бо́гу;/ а́нгели со архиере́и покланя́ются,/ апо́столи же со проро́ки ликовству́ют;/ на́с бо ра́ди мо́лит Богоро́дица преве́чнаго Бо́га.

Величание

Величаем Тя́, Пресвята́я Де́во, и чти́м покро́в Тво́й честны́й, Тя́ бо ви́де святы́й Андре́й на возду́се, за ны́ Христу́ моля́щуюся.

В первой половине 10-го века жил великий подвижник Андрей Юродивый, которого сопровождал его юный почитатель Епифаний, бывший впоследствии, с именем Полиевкта, патриархом Константинопольским. Однажды, присутствуя во время всенощного бдения во Влахернском храме, где хранилась риза Богоматери с Ее омофором, они были удостоены видеть Пресвятую Богородицу в сопровождении Иоанна Крестителя и ап. Иоанна Богослова, окруженную множеством святых. Она вошла в алтарь и долго молилась там за народ, затем сняла бывшее на ней головное покрывало и распростерла над всеми молящимися. В России как праздник Покрова Богоматери, так и икона Покрова — трогательный

символ неустанного предстательства Владычицы за род людской. Издавна существовали в России храмы и целые монастыри в честь Покрова Богоматери, а также много чтимых икон Покрова. Самая известная из икон этого имени– икона Псково-Покровская, празднование которой совершается 1 октября /14 октября.

АКАФИСТ ПРЕСВЯТЕЙ БОГОРОДИЦЕ В ЧЕСТЬ ИКОНЫ ЕЯ "АЗ ЕСМЬ С ВАМИ И НИКТОЖЕ НА ВЫ"

Кондак 1: Избра́нней от все́х родо́в Влады́чице Го́споже́ Де́ве Богоро́дице, принесе́м похва́льные да́ры, я́коже и ны́не, а́ки и пре́жде, па́дших возставля́еши, немощны́х укрепля́еши, боля́щих исцеля́еши, от вра́г ви́димых и неви́димых избавля́еши, сумня́щихся вразумля́еши, уныва́ющих ободря́еши, ве́ровати в благода́тную си́лу святы́х ико́н Твои́х научае́ши и в благода́рности умиле́нным се́рдцем и усты́ пе́ти Тебе́ сподобля́еши: Ра́дуйся, Небе́сная Цари́це, Твои́ми словесы́ "Аз есмь с ва́ми и никто́же на вы" благода́тную си́лу ве́рным да́рующая.

Икос 1: Ангели на небеси́ воспева́ют вели́чие и всесовершенства Твоя́, о Ма́ти и Де́во, я́ко Всеми́лостиваго Бо́га и Спа́са родила́ еси́ нам, мы же на земли́, подража́юще им, гре́шными устна́ми дерза́ем славосло́вяще взыва́ти Тебе́ такова́я: Ра́дуйся, небе́сных непреста́нное удивле́ние; ра́дуйся, земны́х всера́достное поклоне́ние. Ра́дуйся, зло́бы и тьмы духо́вныя изгна́ние; Ра́дуйся, притека́ющих к Тебе́ ми́ра и любви́ исполне́ние. Ра́дуйся, яко о поми́ловании нас, гре́шных, Сы́на Твоего́ умоля́еши; Ра́дуйся, я́ко от ико́ны Твоея́ ми́лости нам исто-

ча́еши. Ра́дуйся, Небе́сная Цари́це, Твои́ми словесы́ "Аз есмь с ва́ми и никто́же на вы" благода́тную си́лу ве́рным да́рующая.

Кондак 2: Ви́дящи очи́ма духо́вныма грядущия времена́ стра́шнаго богобо́рчества, святы́й пра́ведный Иоа́нн Кронштадтский благослови́ написа́ние ико́ны святы́я Твоея́, Богома́ти, да бу́дет в по́мощь и заступле́ние всем в ско́рби су́щим, припада́ющим в наде́жде спасе́ния и зову́щим Сы́ну Твоему́ и Бо́гу на́шему: Аллилу́иа.

Икос 2: Ра́зуму челове́ческому ико́на сия́ в просвеще́ние, я́ко не си́лою свое́ю прогоня́ем враго́в, но могу́ществом Бо́жиим и предста́тельством Богома́тере, источа́ющей от икон Свои́х чудеса́, да воспое́м Всемо́щную Засту́пницу на́шу: Ра́дуйся, па́дающих и изнемога́ющих ско́рое подкрепле́ние; Ра́дуйся, от бесо́в и злых челове́к наде́жное заступле́ние. Ра́дуйся, в час искуше́ний и недоуме́ний вразумле́ние; Ра́дуйся, заблу́дшим пра́ваго пути́ нахожде́ние. Ра́дуйся, ересе́й и раско́лов искорене́ние; Ра́дуйся, тьмы богобо́рчества ско́рое исчезнове́ние. Ра́дуйся, Небе́сная Цари́це, Твои́ми словесы́ "Аз есмь с ва́ми и никто́же на вы" благода́тную си́лу ве́рным да́рующая.

Кондак 3: Си́ла гоне́ния нечести́вых возста́ на христиа́ны и святы́ням их поруга́шася; прия́вший же святую́ ико́ну Твою́, Богома́ти, преподо́бный Серафи́м Вы́рицкий моля́щеся пред

не́ю. Да приби́гши под кров Цари́цы Небе́сной, мона́шествующии и вси ве́рнии по́мощию Бо́жиею укрепля́емии, со тре́петом и любо́вию воспою́т Спаси́телю Бо́гу: Аллилу́иа.

Икос 3: Иму́щи ве́лия чудеса́, и́мже несть числа́, явля́ла Пресвята́я Де́ва чрез святу́ю ико́ну Свою́ по́мощь всем с ве́рою и любо́вию прите-ка́ющим и зову́щим к Ней такова́я: Ра́дуйся, Цари́це Небе́сная; Ра́дуйся, Ма́ти Го́спода Вы́шняго. Ра́дуйся, оби́лие чуде́с источа́ющая; Ра́-дуйся, нече́стие богобо́рчества облича́ющая. Ра́дуйся, моля́щихся с ве́рою ско́рое слы́ша-ние; Ра́дуйся, мяту́щихся душ на́ших оти́шие. Ра́дуйся, Небе́сная Цари́це, Твои́ми словесы́ "Аз есмь с ва́ми и никто́же на вы" благода́тную си́лу ве́рным да́рующая.

Кондак 4: Бу́ря богобо́рческого нече́стия про-несла́сь, оскверни́вши святы́ни, и попусти́ Го́споди на лю́ди на́ша вра́жие наше́ствие, да скорбя́ми очи́стятся и слеза́ми омы́ются и да, вразуми́вшись, пока́ются и, возопию́т Спаса́-ющему Бо́гу: Аллилу́иа.

Икос 4: Слы́шаша ско́рби людски́я, препо-до́бный Серафи́м, и́же в ке́лье свое́й по́двиг Саро́вского ста́рца подъя́вши, де́нно и но́щно усе́рдно пред ико́ною Богоро́дицы вопия́ тако-ва́я: Ра́дуйся, гре́шников к покая́нию предуго-товля́еши; Ра́дуйся, ка́ющихся гре́шников не отверга́ющая. Ра́дуйся, Сы́на Твоего́ и Бо́га на́-шего умилостивля́еши; Ра́дуйся, скорбь на́шу в

ра́дость претворя́ющая. Ра́дуйся, от враг ви́димых и неви́димых избавля́ющая; Ра́дуйся, от на́глыя сме́рти спаса́ющая. Ра́дуйся, Небе́сная Цари́це, Твои́ми словесы́ "Аз есмь с ва́ми и никто́же на вы" благода́тную си́лу ве́рным да́рующая.

Кондак 5: Боготе́чную благода́ть ви́дя, исте ка́ющую от святы́я ико́ны Богома́тере, лю́дие стека́хуся в селе́ние Вы́рицу и приима́ху душ и теле́с исцеле́ние, в ра́дости вопию́ще Бо́гу Сы́ну Пресвяты́я Пречи́стыя и Преблагослове́нныя Де́вы Мари́и: Аллилу́иа.

Икос 5: Ви́дим ве́лию благода́тную си́лу исцеле́ния и вспоможе́ния, ю́же прия́ла от Сы́на Твоего́ и Бо́га на́шего, Блага́я Ма́ти, и ми́лостиво ниспосыла́еши всем, приходя́щим к Тебе́ и взыва́ющим Ти такова́я: Ра́дуйся, уме́ршаго отрача́ти воскреше́ние; Ра́дуйся, неисце́льных боле́зней врачева́ние. Ра́дуйся, теле́с на́ших здра́вие; Ра́дуйся, душ на́ших спасе́ние. Ра́дуйся, от уз грехо́вных свобожде́ние; Ра́дуйся, к Го́рнему ми́ру восхожде́ние. Ра́дуйся, Небе́сная Цари́це, Твои́ми словесы́ "Аз есмь с ва́ми и никто́же на вы" благода́тную си́лу ве́рным да́рующая.

Кондак 6: Пропове́дуя ско́рое отше́ствие свое́ от юдо́ли сея́ многоско́рбныя и многомя́тежныя, ста́рец скры местонахожде́ние святы́я ико́ны Богоро́дицы, иде́же в любви́ к Всеми́-

лостивому Бо́гу, в Тро́ице сла́вимому, возопию́т: Аллилу́иа.

Икос 6: Возсия́ва́я ра́дость в ско́рби су́щей игу́мении, разруше́нную дре́внюю оби́тель свята́го Гео́ргия прия́вшей и си́лами свои́ми возобнови́ти не могу́щей, дарова́ ей ве́лию ми́лость: яви́ла еси́, Го́споже́ Влады́чице, пречу́дно святу́ю ико́ну Твою́, да с тре́петом и любо́вию воспою́т Ей такова́я: Ра́дуйся, никогда́же нас по́мощи ма́терния лиша́ющая; Ра́дуйся, лю́бящих Тя боже́ственною любо́вию покрыва́ющая. Ра́дуйся, нестрое́ния жите́йскаго мо́ря ско́ро разреша́ющая; Ра́дуйся, Аз есмь с ва́ми — приходя́щим к Тебе́ возвеща́ющая. Ра́дуйся, и никто́же на вы — ободря́ющая; Ра́дуйся, су́щих в печа́ли и ско́рби не оставля́ющая. Ра́дуйся, Небе́сная Цари́це, Твои́ми словесы́ "Аз есмь с ва́ми и никто́же на вы" благода́тную си́лу ве́рным да́рующая.

Кондак 7: Хотя́щии спасе́ния лю́дие узре́ша ико́ну, а́ки Саму́ Цари́цу Небе́сную, прише́дшую со святы́ми апо́столы Иоа́нном и Иа́ковом в оби́тель свята́го Гео́ргия на пра́здник Похвалы́ Пресвяты́я Богоро́дицы, и возопи́ша во умиле́нии ко Го́споду: Аллилу́иа.

Икос 7: Но́вую яви́ла еси́ ми́лость, Богоро́дице Де́во, чудотво́рною ико́ною Твое́ю, чудесы́ от нея́ источа́я, помога́я всем с ве́рою к ней притека́ющим и зову́щим Ти обра́дованно такова́я: Ра́дуйся, Сы́на Твоего́ и Бо́га о нас умоля́ющая;

Ра́дуйся, ка́ющихся гре́шников зело́ лю́бящая. Ра́дуйся, врагов Бо́жиих гро́зно наказу́ющая; Ра́дуйся, сыно́в противле́ния вразумля́ющая. Ра́дуйся, по́лчищ бесо́вских от Руси́ святы́я измета́ющая; Ра́дуйся, боголюби́вых чад Свои́х защища́ющая. Ра́дуйся, Небе́сная Цари́це, Твои́ми словесы́ "Аз есмь с ва́ми и никто́же на вы" благода́тную си́лу ве́рным да́рующая.

Кондак 8: Стра́нно чу́до попече́ния о Свя́то-Гео́ргиевской оби́тели ви́дим, живу́щия бо́ в ней и труждда́ющиеся и на моли́тву в ню́ приходя́щия прия́ла еси́, в по́двизех мона́шеских укрепля́я, от бед и скорбе́й избавля́я и научая́ всех спаса́ющему Тобо́ю Христу́ Бо́гу пе́ти: Аллилу́иа.

Икос 8: Всем вразумле́ние яви́ла еси́ гро́зным наказа́нием послу́шницы, та́йно бежа́ти из оби́тели хотя́щей, и пока́явшейся ми́лость яви́ла еси́, да навы́кнут в час ско́рбных обстоя́ний прибега́ти к ико́не Твое́й свяше́й, уми́льно взыва́я Тебе́ такова́я: Ра́дуйся, соверше́ние безрассу́дных посту́пков пресека́ющая; Ра́дуйся, хотя́щим жа́ти спасе́ние помога́ющая. Ра́дуйся, в по́двизех мона́шеских укрепля́ющая; Ра́дуйся, па́дающих ско́рое возведе́ние. Ра́дуйся, Ходата́ице на́шего спасе́ния; Ра́дуйся, защи́та на́ша и в добродете́лех вспоможе́ние. Ра́дуйся, Небе́сная Цари́це, Твои́ми словесы́ "Аз есмь с ва́ми и никто́же на вы" благода́тную си́лу ве́рным да́рующая.

Кондак 9: Всякое естество́ восхваля́ет Тя, Го́споди, Тебе́ Созда́теля, Искупи́теля, Царя́ и гряду́щего Судию́ живы́х и ме́ртвых благодаря́ще, я́ко дарова́л еси́ Ма́терь Твою́ в наде́жное прибе́жище и заступле́ние всем вопию́щим Тебе́, Истинному Бо́гу: Аллилу́иа.

Икос 9: Ветии́ велере́чивыя удиви́шася, слы́шаще глас Бо́жий и Богоро́дицы: "Аз есмь с ва́ми и никто́же на вы". Мы же, наде́ющеся на во́лю святу́ю и соверше́нную Бо́жию, да почти́м Тя, Пречи́стая, зва́нии си́ми: Ра́дуйся, Блага́го Царя́ блага́я Ма́ти; Ра́дуйся, яко тщи́шися овец Христо́вых собра́ти. Ра́дуйся, си́рых и стра́нных Защи́тнице; Ра́дуйся, всех оби́димых Покрови́тельнице. Ра́дуйся, медото́чная моля́щихся сла́досте; Ра́дуйся, даро́в и благ ве́чных Пода́тельнице. Ра́дуйся, Небе́сная Цари́це, Твои́ми словесы́ "Аз есмь с ва́ми и никто́же на вы" благода́тную си́лу ве́рным да́рующая.

Кондак 10: Спасти́ хотя́ мир, неизрече́нное чу́до обре́тения святы́я ико́ны Твоея́, Влады́чице, возвести́ла всем граде́м и ве́сем; ве́рнии же в торжестве́ и сла́ве ви́дяще в оби́тель гряду́щую Тя, в ра́дости возопи́ша Триеди́ному Бо́гу: Аллилу́иа.

Икос 10: Стена́ еси́ и чистото́ неопи́санная, милосе́рдие неизрече́нное и побе́до всепобежда́ющая, Богоизбра́нная Отроковице́; при́зри на ны, смире́нно вы́ну моля́щиися пред ико́ною Твое́ю и воспева́ющии Ти, Благода́тная,

си́це: Ра́дуйся, ми́лости неиссяка́емый исто́чниче; Ра́дуйся, духо́вную жа́жду всем утоля́ющая. Ра́дуйся, милосе́рдая о нас, гре́шных, Предста́тельнице; Ра́дуйся, непреста́нно за ны́ Христу́ Бо́гу моля́щаяся. Ра́дуйся, спасе́ния на́шего наде́ждо и прибе́жище; Ра́дуйся, ми́лостивая о нас пред Бо́гом Ходата́ице. Ра́дуйся, Небе́сная Цари́це, Твои́ми словесы́ "Аз есмь с ва́ми и никто́же на вы" благода́тную си́лу ве́рным да́рующая.

Кондак 11: Пе́ние благода́рственное прино́сим Ти, рабы́ Твои́, Богоро́дице Де́во, гре́шнии и непотре́бнии, оба́че Ты заступа́еши всех, прибега́ющих к Тебе́ и вопию́щих Бо́гу: Аллилу́иа.

Икос 11: Светопода́тельную свещу́ иму́ще Тя, Пресвята́я Ма́ти и Де́во, я́ко просвеща́еши нас све́том Сы́на Твоего́ и дарова́ла еси́ нам ико́ну Свою́ победи́тельную, да не преткне́мся в нощи́ после́дних време́н, но, храни́мии Тобо́ю, порабо́таем Го́споду во све́те Его́, упова́юще на Тя и зову́ще такова́я: Ра́дуйся, язв грехо́вных Цели́тельнице; Ра́дуйся, в Ца́рствие Бо́жие Путеводи́тельнице. Ра́дуйся, на руце́х Твои́х носи́вшая Нося́щаго вся; Ра́дуйся, златы́я врата́ Небе́снаго Ца́рствия. Ра́дуйся, све́том Сы́на Твоего́ нас просвеща́ющая; Ра́дуйся, зре́нием ико́ны Твое́я нас услажда́ющая. Ра́дуйся, Небе́сная Цари́це, Твои́ми словесы́ "Аз есмь с ва́ми и никто́же на вы" благода́тную си́лу ве́рным да́рующая.

Кондак 12: Благода́ть да́ти восхоте́в лю́дем Твои́м, дарова́ла еси́, Влады́чице, нам ико́ну Свою́ и с не́ю обетова́ние: "Аз есмь с ва́ми и никто́же на вы", его́же не возмо́жет никогда́же и никто́же из враг на́ших ви́димых и неви́димых преступи́ти, да, име́я промышле́ние таково́е боже́ственное о нас, вопие́м Всеми́лостивому Бо́гу: Аллилу́иа.

Икос 12: Пою́ще чудеса́ Твоя́, Всемо́щная Влады́чице, ве́мы Тя, те́плую и любвеоби́льную Засту́пницу, к Не́йже вси притека́ющии да не посра́млены бу́дут, но всегда́ Тобо́ю храни́ми, вопию́т Ти сицева́я: Ра́дуйся, в ско́рбех су́щих отра́до; Ра́дуйся, упова́ющих на Го́спода Бо́га огра́до. Ра́дуйся, Еня́же враги́ на́ша трепе́щут; Ра́дуйся, я́ко иму́щии ико́ну Твою́ ликовству́ют. Ра́дуйся, сла́вящих Тя прославля́ющая; Ра́дуйся, зе́млю Ру́сскую и всех, я́же в ми́ре Христо́вом, зело́ заступа́ющая. Ра́дуйся, Небе́сная Цари́це, Твои́ми словесы́ "Аз есмь с ва́ми и никто́же на вы" благода́тную си́лу ве́рным да́рующая.

Кондак 13: О Пресвята́я, Пречи́стая, Преблагослове́нная Богоро́дице Де́во Мари́е, Всеми́лостивая Ма́ти Бо́жия, воззри́ на ско́рбныя ду́ши на́ша и умилосе́рдися, Пречи́стая, вознеси́ Твою́ многомо́щную моли́тву к пра́ведному Судии́ о поми́ловании нас, гре́шных. При́зри на ны, Всепе́тая Богоро́дице, возсия́й просвеще́ние сердца́м омраче́нным и озари́ ста́до Твое́,

Пречи́стая, да спаса́емии Тобо́ю, ра́достно воспое́м Бо́гу: Аллилу́иа.

Сей кондак читается трижды, затем 1-й икос и 1-й кондак

Молитва

О Всеблага́я Засту́пнице ро́да христиа́нского, Ма́ти вся держа́щаго десни́цею Свое́ю Христа́ Бо́га на́шего! Изле́й на ны ми́лости и щедро́ты Его́, и да не убои́мся и не устраши́мся враг ви́димых и неви́димых, я́ко рекла́ еси́ упова́ющим на Тя: "Аз есмь с ва́ми и никто́же на вы". Сохрани́ и́стинную святу́ю Правосла́вную Це́рковь и оби́тель на́шу от раско́лов и ересе́й и положи́ нача́ло покая́ния люде́й ру́сских. Возврати́ Святу́ю Русь на дарова́нный ей Бо́гом путь неповрежде́нной ве́ры, да напо́лнится фимиа́мом моли́тв и расцвете́т, а́ки крин се́льный; да поживе́м во благоче́стии и чистоте́, всегда́ храни́мы Тобо́ю от искуше́ния анти́христова, наше́ствия иноплеме́нных, междоусо́бныя бра́ни, тру́са, огня́, гла́да и мо́ра, от напра́сныя сме́рти, плене́ния и раздо́ров семе́йных; мона́шеское житие́ укрепи́ и спаси́ ны, Пречи́стая, я́ко упова́ем на Тя по рече́нному Тобо́ю: "Аз есмь с ва́ми и никто́же на вы". Моли́ся о нас, Пресвята́я Влады́чице Богоро́дице, ко Го́споду Бо́гу на́шему, ми́лующему и спаса́ющему, да не лиши́т ны защи́ты и Ца́рствия Своего́ присвое́ния, Иже и Сам рече́ ве́рным Свои́м: "Аз есмь с ва́ми и никто́же на вы". Ему́же сла́ва, держа́ва,

че́сть и поклоне́ние, си́ла и вели́чие подоба́ет, Отцу́, и Сы́ну, и Свято́му Ду́ху, ны́не и при́сно и во ве́ки веко́в. Ами́нь.

Тропарь, глас 6-й:

При́зри на ны, Всепе́тая Богоро́дице,/ возсия́й просвеще́ние сердца́м омраче́нным,/ и озари́ ста́до Твое́, Пречи́стая;/ ели́ко бо хо́щеши и мо́жеши,/ я́ко Ма́ти су́щи Зижди́теля Твоего́:/ и возопи́й моля́щимся Ти:/ Аз есмь с ва́ми и никто́же на вы.

Кондак, глас 6-й:

Влады́чице Чи́стая, при́зри, Богоро́дице,/ ви́ждь на́ших язв боле́зни,/ и умилосе́рдися, Пречи́стая,/ и исцели́ со́вестное жже́ние,/ Твое́ю ми́лостию ороша́ющи/ и вопию́щи рабо́м Твои́м:/ Аз есмь с ва́ми и никто́же на вы.

Величание

Велича́ем Тя, Пресвята́я Де́во, Богоизбра́нная Отрокови́це, и чтим о́браз Твой святы́й, и́мже то́чиши исцеле́ния все́м с ве́рою прите-ка́ющим.

Икона "Аз есмь с вами и никтоже на вы" написана монахинями Леушинского монастыря по благословению о. Иоанна Кронштадтского, который называл ее "Спасительница России". Впоследствии он благословил этой иконой будущего иеросх. Серафима (Вырицкого) и предсказал ему грядущие на Россию бедствия ... Предсказал также, что не скоро, но свет православия в России воссияет и она возродится православным царем. Выполняя благословение о. Иоанна, вырицкий молитвенник совершил в 1937 г. свое первое молитвенное предстояние в 1000 дней и ночей. Множество чудес творилось от сей

иконы. Однажды по молитве старца перед этой иконой ожило умершее дитя. Слух об этом широко распространился, и когда власти, узнав, постановили изъять икону, о. Серафим передал её своему духовному чаду – монахине Варсонофии, которая тайно хранила её у себя в Петербурге. Перед своей смертью мать Варсонофия передала икону схиг. Херувиму. После того как в 1962 году образ Божией Матери "Аз есмь с вами и никтоже на вы" был привезен на Украину, перед ним, как бы принимая молитвенную эстафету, молится 1000 ночей схиигумения Александра. Сейчас икона находится в Свято-Георгиевском женском монастыре Черниговской епархии. Праздник ей установлен в день Похвалы Божией Матери (пятую субботу Великого Поста).

АКАФИСТ ПРЕСВЯТЕЙ БОГОРОДИЦЕ В ЧЕСТЬ ИКОНЫ ЕЯ "АБАЛАЦКИЯ"

Кондак 1: Избра́нной Предве́чным Царе́м в на́ше ве́рных спасе́ние небесе́ и земли́ Цари́це, благода́рственныя похвалы́ прино́сим Ти́, Богоро́дице! Ты́ же́, я́ко иму́щая держа́ву непобеди́мую и милосе́рдие неизрече́нное, о́т вся́ких на́с бе́д свободи́ и вся́ блага́я на́м да́руй, да́ зове́м Ти́: Ра́дуйся, Ма́ти Де́во, всепе́тая христиа́н похвало́.

Икос 1: Арха́нгелы и а́нгелы пою́т Тебе́, Де́ве чи́стой, немо́лчныя пе́сни на́ небеси́. Мы́ же́, гре́шнии, на́ земли́ прекло́ньше коле́на ду́ш и серде́ц на́ших пре́д пречи́стым Твои́м о́бразом, со́ слеза́ми умиле́ния бре́нными уста́ми вопие́м Ти́: Ра́дуйся, Засту́пница на́ша усе́рдная; Ра́дуйся, Ма́ти на́ша премилосе́рдная. Ра́дуйся, сла́во на́ша непреходя́щая; Ра́дуйся, бога́тство на́ше неистощи́мое. Ра́дуйся, Помо́щнице на́ша непрело́жная; Ра́дуйся, Покрови́тельнице на́ша при́сная. Ра́дуйся, ра́досте на́ша, о́т вся́кия скве́рны пло́ти и ду́ха на́с очища́ющая; Ра́дуйся, Цели́тельнице на́ша, боле́зней душе́вных и теле́сных на́с избавля́ющая. Ра́дуйся, похвало́ на́ша, ра́достей духо́вных на́с не лиша́ющая; Ра́дуйся, Влады́чице на́ша, по́-

мощию Твое́ю неду́ги на́ша исцеля́ющая. Ра́дуйся, прибе́жище на́ше, о́т врагов ви́димых и неви́димых на́с покрыва́ющая; Ра́дуйся, Свята́я, святы́х бо́льшая. Ра́дуйся, Ма́ти Де́во, всепе́тая христиа́н похвало́.

Кондак 2: Ви́дящи в трикра́тных виде́ниих боголюби́вая вдови́ца Мари́я всечестна́го лица́ Твоего́, Пресвята́я Де́во, изображе́ние, у́жасом вели́ким одержи́ма, убоя́ся пове́дати о чуде́сных виде́ниих свои́х лю́дем, в се́рдци же́ своем из глубины́ души́ взыва́ше Бо́гу: Аллилу́иа.

Икос 2: Ра́зум неразумева́емый челове́ческими по́мыслы и́ща разуме́ти в чу́дном явле́нии пречи́стаго Твоего́, Богома́ти, о́браза, блаже́нная Мари́я но́ваго удосто́ися виде́ния, в не́мже вели́кий свяити́тель Никола́й гро́зно повеле́ е́й возвести́ти ви́денное, она́ же́ со́ стра́хом и тре́петом все́м пове́да та́йну виде́ния своего́ и все́х научи́ взыва́ти к Богоро́дице: Ра́дуйся, все́х Зижди́теля в Твои́х ложесна́х носи́вшая; Ра́дуйся, Бо́га пло́тию ро́ждшая, ми́ру Спаси́теля. Ра́дуйся, в рождестве́ де́вство нетле́нно сохра́ншая; Ра́дуйся, на́ земли́ а́нгельски пожи́вшая. Ра́дуйся, Бо́га с челове́ки примири́вшая; Ра́дуйся, святы́х все́х Пресвяте́йшая. Ра́дуйся, Де́во Пресвята́я, ди́вно яви́вшая на́м о́браз Сво́й; Ра́дуйся, Благода́тная, в явле́нии о́браза Своего́ милосе́рдие на́м являющая. Ра́дуйся, о все́х чту́щих о́браз Тво́й святы́й промышля́ющая; Ра́дуйся, все́м моля́щимся Тебе́ пре́д

святы́м о́бразом Твои́м по ме́ре ве́ры спасе́ние подава́ющая. Ра́дуйся, чудеса́ми Твоего́ о́браза умы́ на́ша к го́рнему ми́ру возводя́щая; Ра́дуйся, Свята́я, святы́х бо́льшая. Ра́дуйся, Ма́ти Де́во, всепе́тая христиа́н похвало́.

Кондак 3: Си́лу Бо́жию и́щущи уве́дети благове́рнии лю́дие Тобо́льстии в ди́вных явле́ниих о́браза Твоего́, Богома́ти, собра́шася вку́пе с архиере́ем свои́м Некта́рием, да́ уве́рятся, я́ко милосе́рдие Цари́цы Небе́сной восхоте́ посети́ти и в стране́ на́шей все́х, хотя́щих улучи́ти спасе́ние; уве́рившеся же́ и ра́дующеся ра́достию вели́ею, воспе́ша Бо́гу: Аллилу́иа.

Икос 3: Иму́щи всеусе́рдно жела́ние стяжа́ти сокро́вище небе́сное, святы́й ли́к Тво́й, Богоро́дице, вси́ единоду́шно возжела́ша пе́рвее свои́ми рука́ми устро́ити на́ ме́сте явле́ний но́вую в че́сть Зна́мения Бо́жия Ма́тере це́рковь, ю́же и воздвиго́ша, со́ все́м усе́рдием воспева́я Цари́це Небе́сной: Ра́дуйся, а́нгельское вели́кое удивле́ние; Ра́дуйся, праоте́ческое ди́вное утеше́ние. Ра́дуйся, проро́ческая высо́кая про́поведь; Ра́дуйся, апо́стольская пресла́вная похвало́. Ра́дуйся, святи́телей изря́дное украше́ние; Ра́дуйся, му́чеников кре́пкое утвержде́ние. Ра́дуйся, преподо́бных спаси́тельное наставле́ние; Ра́дуйся, по́стников неизнемога́ющее воздержа́ние. Ра́дуйся, де́вствующих чистото́ и сла́во; Ра́дуйся, отце́в и ма́терей ти́хое весе́лие. Ра́дуйся, все́х правосла́вных христиа́н удоб-

ре́ние; Ра́дуйся, Свята́я, святы́х бо́льшая. Ра́дуйся, Ма́ти Де́во, всепе́тая христиа́н похвало́.

Кондак 4: Бу́ря помышле́ний сумни́тельных в ра́достную тишину́ преложи́ся, егда́ ви́девшая в виде́ниих о́браз Пречи́стыя Де́вы Богоро́дицы указа́ бы́ти его́ подо́бием Зна́мения Новгоро́дския, то́чию с предстоя́щими святи́телем Никола́ем и Мари́ею Еги́петскою; те́мже и возопи́ша вси́ Бо́гу: Аллилу́иа.

Икос 4: Слы́шав Евфи́мий, разсла́бленный те́лом, но не ду́хом, о́т не́коего ста́рца Па́вла, е́же бы написа́ти явле́нную ико́ну в но́вую це́рковь, созида́вшуюся по повеле́нию Бо́жию на́ Абала́ке, потща́ся вда́ти де́ло сие́ иску́сному в живописа́нии перводиа́кону Тобо́льския ка́федры Матфе́ю; егда́ же́ о́браз се́й писа́ше, боля́щий по ма́лу целя́шеся и Богоро́дице усе́рдно поя́ше: Ра́дуйся, Цари́це Небе́сная, явле́нием честны́я Твоея́ ико́ны на́с обра́довавшая; Ра́дуйся, Ма́ти Бо́жия, чуде́сным целе́нием о́т нея́ на́с удивля́ющая. Ра́дуйся, стране́ на́шей све́тлое просвеще́ние; Ра́дуйся, земли́ на́шей несокруши́мое огражде́ние. Ра́дуйся, по вода́м пла́вающим тишино́; Ра́дуйся, обурева́емым небу́рное приста́нище. Ра́дуйся, путеше́ствующим ле́гкое прехожде́ние; Ра́дуйся, блужда́ющим милосе́рдная Наста́внице. Ра́дуйся, тружда́ющимся благо́е поко́ище; Ра́дуйся, обременне́нным ти́хое прибе́жище. Ра́дуйся, в беда́х су́щим ско́рая Засту́пнице; Ра́дуйся, Свята́я,

святы́х бо́льшая. Ра́дуйся, Ма́ти Де́во, всепе́тая христиа́н похвало́.

Кондак 5: Боготе́чней звезде́, приве́дшей иногда́ волхво́в к Со́лнцу Пра́вды Христу́ Бо́гу на́шему, подо́бно бы́сть явле́ние ико́ны Твое́я, Божественная Де́во, в преде́лех на́ших: ви́дящи бо́ моля́щихся пре́д не́ю, пре́дки на́ши из Тебе́ познава́ху Сы́на Твоего́, Спа́са на́шего, мы́ же́ научаемся усе́рднее пе́ти Ему́: Аллилу́иа.

Икос 5: Ви́девше лю́дие Тобо́льстии честну́ю ико́ну Бо́жия Ма́тере, яви́вшую чуде́сное исцеле́ние усе́рдствовавшему написа́ти ю́, я́ко божественное сокро́вище прия́ша ю́ и я́ко многосве́тлый свети́льник поста́виша в но́вом храме, и́ми созда́нном, ра́дующеся и вопию́ще к Богоро́дице: Ра́дуйся, светоза́рное свети́ло, стра́ну на́шу озаря́ющее; Ра́дуйся, спасе́ние душа́м на́шим устроя́ющая. Ра́дуйся, небе́сным све́том сердца́ на́ша просвеща́ющая; Ра́дуйся, ми́р, тишину́ и благоде́нствие на́м явля́ющая. Ра́дуйся, боля́щим духо́вно и теле́сно здра́вие подава́ющая; Ра́дуйся, оби́димых Свое́ю честно́ю ри́зою покрыва́ющая. Ра́дуйся, безнаде́жных изве́стное наде́яние; Ра́дуйся, младе́нцев ра́зум просвеща́ющая. Ра́дуйся, вдови́ц и сиро́т Корми́тельнице; Ра́дуйся, наги́х одея́ние и плене́нных избавле́ние. Ра́дуйся, прося́щим по́мощи ско́рая Помо́щница; Ра́дуйся, Свята́я, святы́х бо́льшая. Ра́дуйся, Ма́ти Де́во, всепе́тая христиа́н похвало́.

Кондак 6: Проповéдницы нелéстнии велúкаго милосéрдия Твоегó, Влады́чице, к лю́дем бы́ша вси́ прия́вшии чудéсныя исцелéния о́т святы́я ико́ны Твоея́; вси́ же́ слы́шавшии и ви́девшии благода́тныя то́ки, излива́ющиеся оби́льно о́т Тебе́ на́ стра́ждующих и бе́дствующих, вку́пе с ни́ми ра́достно воспева́ху Бо́гу: Аллилу́иа.

Икос 6: Возси́я благода́ть о́т о́браза Твоего́, Де́во Чи́стая, я́ко со́лнце пресве́тлое в преде́лех на́ших, луча́ми чуде́с, истека́ющих о́т него́, гра́д на́ш и вся́ гра́ды и страны́ не то́чию земли́ сиби́рския, но и Росси́йския озаря́ющая; сего́ ра́ди недоумева́юще изрещи́ вели́чие чуде́с, о́т ико́ны Твоея́ бы́вших, Богоро́дице, во́ умиле́нии се́рдца ве́рою и любо́вию вопие́м Ти́: Ра́дуйся, че́рною не́мощию одержи́мых исцеля́ющая; Ра́дуйся, боля́щих оча́ми уздравля́ющая. Ра́дуйся, паду́чих боле́зней избавля́ющая; Ра́дуйся, слепы́м зре́ние отверза́ющая. Ра́дуйся, злы́я де́моны о́т люде́й отгоня́ющая; Ра́дуйся, беснúющимся здра́вие подава́ющая. Ра́дуйся, разсла́бленных о́т одра́ воздвиза́ющая; Ра́дуйся, немы́м язы́к и глаго́лание возвраща́ющая. Ра́дуйся, о́т все́х лю́тых неду́гов врачу́ющая; Ра́дуйся, в со́ниих и виде́ниих стра́ждущим Себя́ явля́ющая. Ра́дуйся, о́т вся́ких напа́стей чуде́сно свобожда́ющая; Ра́дуйся, Свята́я, святы́х бо́льшая. Ра́дуйся, Ма́ти Де́во, всепе́тая христиа́н похвало́.

Кондак 7: Хотя́й просла́вити святу́ю ико́ну Твою́, Богоро́дице Де́во, Сы́н Тво́й и Бо́г на́ш Го́сподь Иису́с Христо́с, воо́чию все́х излия́ о́т нея́ неисчерпа́емое чуде́с мо́ре, в не́мже вси́ погружа́ющиеся с ве́рою и упова́нием прие́млют благода́ть исцеле́ний и, благодаря́ще Го́спода, со́ стра́хом и любо́вию умиле́нно вопи́ют Ему́: Аллилу́иа.

Икос 7: Но́выя и пресла́вныя чудеса́ благода́ти Твоея́, Богоро́дице, яви́ на́м Го́сподь, егда́ свята́я ико́на Твоя́ носи́ма бе по граде́м и ве́сем страны́ на́шея; мно́зи бо́ ве́рующие внеза́пу исцеля́хуся о́т разнообра́зных неисце́льных неду́гов, и неве́рнии к ве́ре обраща́хуся, с удивле́нием, умиле́нием и любо́вию воспева́я Тебе́: Ра́дуйся, вся́кия боле́зни исцеля́ющая; Ра́дуйся, вся́ неду́ги отгоня́ющая. Ра́дуйся, любо́вию серафи́мскою присногоря́щая; Ра́дуйся, ду́ши и сердца́ на́ша любо́вию боже́ственною воспламеня́ющая. Ра́дуйся, о́гнь Божества́ в Себе́ вмести́вшая; Ра́дуйся, пла́мя страсте́й на́ших изменя́ющая. Ра́дуйся, о́т огня́ грехо́внаго ве́рующих в Тя́ соблюда́ющая: Ра́дуйся, о́т огня́ гее́нскаго лю́бящих Тя́ избавля́ющая. Ра́дуйся, о́т запале́ния о́гненнаго жили́ща на́ша сохраня́ющая; Ра́дуйся, све́та Твоего́ заря́ми мра́к неве́дения на́шего разгоня́ющая. Ра́дуйся, те́плая на́ша Засту́пница и усе́рдная к Бо́гу о на́с Моли́твенница; Ра́дуйся, Свята́я, святы́х бо́ль-

шая. Ра́дуйся, Ма́ти Де́во, всепе́тая христиа́н похвало́.

Кондак 8: Стра́нное виде́ние честны́я ико́ны Богома́тере, свы́ше явле́нное с предстоя́щими свяще́телем Никола́ем и Мари́ею Еги́петскою, разуме́вше, устрани́мся, му́жие и жены́, ми́ра су́етнаго, у́м к небе́сным возводя́щи; сего́ бо́ ра́ди и даде́ся на́м чу́дная ико́на Богоро́дицы, да́ взира́юще на́ ню́, го́рняя му́дрствуем, а не земна́я, вопи́я к Бо́гу: Аллилу́иа.

Икос 8: Вся́ еси́ в вы́шних, но и ни́жних не оставля́еши, Богоро́дице Де́во, чудесы́ бо́ Твои́ми, о́т святы́я ико́ны Твоея́, я́ко о́т живо́го и незави́стнаго исто́чника, излива́ющимися, при́сно на́с просвеща́еши, ве́рою к Тебе́ притека́ющих и зову́щих такова́я: Ра́дуйся, ни́щих ду́хом неистоща́емое бога́тство и ми́лостей бе́здно; Ра́дуйся, Ма́ти чадолюби́вая, печа́льных незри́мое утеше́ние. Ра́дуйся, Голуби́це кро́ткая, ти́хая и незлоби́вая; Ра́дуйся, Го́рлице благогла́сная, ненави́димых та́йное успокое́ние. Ра́дуйся, гре́шников спасе́ние и к Бо́гу присвое́ние; Ра́дуйся, правове́рных все́х тве́рдое огражде́ние. Ра́дуйся, неви́димое наде́ющимся на́ Тя́ поможе́ние и заступле́ние; Ра́дуйся, а́нгельский у́ме, при́сно зря́щий Бо́га. Ра́дуйся, светоза́рная звездо́ у́мнаго со́лнца; Ра́дуйся, Херуви́мов и Серафи́мов сла́внейшая. Ра́дуйся, Арха́нгелов и А́нгелов честне́йшая; Ра́дуйся,

Свята́я, святы́х бо́льшая. Ра́дуйся, Ма́ти Де́во, всепе́тая христиа́н похвало́.

Кондак 9: Вся́ страна́ на́ша богохрани́мая, ми́лостями Твои́ми, Богома́ти, облагода́тствованная, име́я ико́ну Твою́ чудотво́рную в щи́т и огражде́ние о́т врагов ви́димых и неви́димых, незри́мою Твое́ю по́мощию побежда́ет вся́ супоста́ты своя́, Бо́гу же́ в ра́дости се́рдца благогове́йно вопие́т: Аллилу́иа.

Икос 9: Вити́йство на́ше пе́сенное, я́ко де́тское немо́тствование, не довле́ет к изглаго́ланию все́х чуде́с и благодея́ний, Тобо́ю, Влады́чице, явле́нных и при́сно явля́емых на́м о́т ди́вныя ико́ны Твоея́; сего́ ра́ди недоумева́юще благохвали́ти Тя́ по достоя́нию, со́ смире́нием взыва́ем Ти́: Ра́дуйся, сла́вящих Тя́ всегда́ прославля́ющая; Ра́дуйся, о́т огня́ гра́ды и ве́си на́ши хожде́нием ико́ны Твоея́ освяща́ющая. Ра́дуйся, хра́мы и до́мы на́ша ико́ною Твое́ю благода́тно посеща́ющая; Ра́дуйся, моли́твы моля́щихся Тебе́ к Бо́гу вознося́щая. Ра́дуйся, рыда́ний и воздыха́ний на́ших никогда́же отмета́ющая; Ра́дуйся, прише́ствием Твоея́ ико́ны ра́дости на́ша усугубля́ющая. Ра́дуйся, все́ ско́рби на́ша и го́рькия беды́ е́ю услажда́ющая; Ра́дуйся, уныва́ющих Твои́м человеколю́бием ободря́ющая. Ра́дуйся, поклоня́ющимся явле́нной Твое́й ико́не ра́дость и здра́вие подава́ющая; Ра́дуйся, ду́ши ве́рных милосе́рдием Твои́м умиля́ющая. Ра́дуйся, ра́досте на́ша, ико́ною Твое́ю свято́ю

при́сно на́с утеша́ющая; Ра́дуйся, Свята́я, святы́х бо́льшая. Ра́дуйся, Ма́ти Де́во, всепе́тая христиа́н похвало́.

Кондак 10: Спасти́ хотя́й ро́д челове́ческий о́т ве́чнаго муче́ния и да́ти ему́ Ца́рство Небе́сное, человеколюби́вый Го́сподь дарова́ на́м, гре́шным, Ма́терь Свою́ в по́мощь, покро́в и защище́ние; бу́ди же́ на́м, о Всеблага́я, Помо́щница, Засту́пница и Руководи́тельница во́ все́м житии́ на́шем, во́ исхо́де и по кончи́не на́шей не оста́ви на́с, уми́льно вопию́щих: Аллилу́иа.

Икос 10: Стена́ еси́ вои́стинну необори́мая, Богоро́дице Де́во, все́м к Тебе́ прибега́ющим; никто́же бо́ притека́яй к Тебе́ отхо́дит тощь, те́мже ущедря́еми ми́лостию Твое́ю, во́ умиле́нии души́ мо́лим Тя́: покры́й, заступи́ и спаси́ все́х на́с, безпомо́щных, о́т вся́ких бе́д, искуше́ний и озлобле́ний, Тебе́ с любо́вию взыва́ющих: Ра́дуйся, кре́пкая защи́то возложи́вших на́ Тя́ упова́ние; Ра́дуйся, во́инству споборя́ющая. Ра́дуйся, судия́м немздопри́емным споспе́шница; Ра́дуйся, наста́вников и детоводи́телей вразумле́ние. Ра́дуйся, позна́ния и́стины чи́стое зерца́ло; Ра́дуйся, сохране́ния ве́ры кре́пкое забра́ло. Ра́дуйся, всеблага́я уте́шительнице несча́стных; Ра́дуйся, сирота́м безприю́тным покрови́тельнице. Ра́дуйся, все́х дете́й благословля́ющая; Ра́дуйся, вся́кую ю́ность к добру́ направля́ющая. Ра́дуйся, все́х во́зрастных в свято́й жи́зни укрепля́ющая; Ра́-

дуйся, Свята́я, святы́х бо́льшая. Ра́дуйся, Ма́ти Де́во, всепе́тая христиа́н похвало́.

Кондак 11: Пе́ния и моле́ния на́ша пре́д свято́ю и чудотво́рною ико́ною Твое́ю, Тебе́ возноси́мая, прии́мши, благосе́рдная Влады́чице, заступи́, спаси́, поми́луй и сохрани́ на́с о́т вся́каго зла́го обстоя́ния, да́ ти́хое и безмо́лвное житие́ по́д кро́вом Твои́м пожи́ве́м во́ вся́ком благоче́стии и чистоте́, из глубины́ души́ умиле́нно воспева́я Бо́гу: Аллилу́иа.

Икос 11: Светоприе́мную свещу́ све́та бо́жественнаго, я́ко Богоро́дицу и Ма́терь Све́та Невечёрняго, разумева́ющи и почита́ющи Тя́, Пречи́стая, ка́ко возмо́жем изрещи́ благода́тная Твоя́ озаре́ния, приснотеку́щая о́т ико́ны Твоея́, я́ко о́т со́лнца лучеза́рнаго; оба́че озаре́ния Твоего́ ми́лостиваго, Всеблага́я, и́щущи, дерза́ем воспева́ти Тебе́: Ра́дуйся, заре́ незаходи́мая, све́том ве́чным на́с осиява́ющая; Ра́дуйся, луно́, о́т Со́лнца Пра́вды на́с облиставающая. Ра́дуйся, свети́льниче, на́ све́щнице превы́сшем поста́вленный; Ра́дуйся, свеще́ неугаси́мая огня́ невеще́ственнаго. Ра́дуйся, Ма́ти све́та и́стиннаго, благочести́вых ду́ши просвеща́ющая; Ра́дуйся, све́т ра́йския жи́зни на́м источа́ющая. Ра́дуйся, присноблажа́щих Тя́ пресве́тло ублажа́ющая; Ра́дуйся, усе́рдно моля́щихся Тебе́ све́том благода́ти озаря́ющая. Ра́дуйся, вся́кую ста́рость о́бразом свято́й жи́зни соде́лывающая; Ра́дуйся, тьму́, в нейже живу́т языцы́,

неве́рующие, еретики́ и раско́льники, истребля́ющая. Ра́дуйся, все́х гре́шников све́том Твои́м просвеща́ющая и к покая́нию приводя́щая; Ра́дуйся, Свята́я, святы́х бо́льшая. Ра́дуйся, Ма́ти Де́во, всепе́тая христиа́н похвало́.

Кондак 12: Благода́ти зало́г да́вшая на́м святу́ю ико́ну Твою́, Ма́ти Бо́га Вы́шняго, испроси́ на́м у Небе́снаго Влады́ки, Сы́на Твоего́ и Бо́га на́шего, благода́ть Свята́го Ду́ха; воздви́гни на́с из глубины́ грехо́вныя, просвети́ серде́чныя о́чи на́ша к зре́нию спасе́ния, оживотвори́ сердца́ на́ша ду́хом благоче́стия и стра́ха Бо́жия, ду́хом чисто́ты и пра́вды, ду́хом любве́ и милосе́рдия, да́ всегда́ пое́м Бо́гу: Аллилу́иа.

Икос 12: Пою́щи Твоя́ дре́вняя и но́вая ми́лости и чудеса́, Богороди́тельнице, хва́лим Тя́ вси́, я́ко тве́рдую и наде́жную Предста́тельницу на́шу, со́ умиле́нием поклоня́емся Тебе́, вы́ну моля́щейся о на́с и благотворя́щей на́м; ве́руем бо́ и упова́ем, я́ко испро́сиши и пода́си на́м вся́ блага́я и спаси́тельная, вре́менная и ве́чная, воспева́ющим Ти́: Ра́дуйся, непосты́дное упова́ние в животе́, во́ исхо́де и по кончи́не на́шей; Ра́дуйся, упова́ющим на́ Тя́ ми́рен коне́ц живота́ сего́ подаю́щая. Ра́дуйся, в де́нь су́дный на́ша наде́жда и защище́ние; Ра́дуйся, Су́дии пра́веднаго умоле́ние. Ра́дуйся, все́х ка́ющихся гре́шников прибе́жище и заступле́ние; Ра́дуйся, все́х пра́ведных сла́ва и утеше́ние. Ра́дуйся, ра́дость вы́ну Тебе́ принося́-

щих ра́дости ве́чныя сподобля́ющая; Ра́дуйся, сле́зныя моле́ния на́ша ми́лостивно прие́млющая. Ра́дуйся, покро́вом Твои́м о́т врагов ви́димых и неви́димых на́с покрыва́ющая; Ра́дуйся, все́х на́с, гре́шных, ко́ спасе́нию и восприя́тию бла́г ве́чных наставля́ющая. Ра́дуйся, покланя́ющимся ико́не Твое́й и Тя́ на́ по́мощь призыва́ющим ско́ро помога́ющая; Ра́дуйся, Свята́я, святы́х бо́льшая. Ра́дуйся, Ма́ти Де́во, всепе́тая христиа́н похвало́.

Кондак 13: О Всеблага́я Ма́ти Де́во Богоро́дице, при́сно благоде́ющая на́м во́ свяге́й ико́не Твое́й, ны́нешнее прие́мши Тебе́ еди́ней прикла́дное приноше́ние, о́т вся́ких на́с бе́д, напа́стей и скорбе́й вре́менных и ве́чных изба́ви и сподо́би на́с, рабо́в Твои́х, в селе́ниих ра́йских водвори́тися, да́ во́ вся́ ве́ки пое́м: Аллилу́иа.

Сей кондак читается трижды, затем 1-й икос и 1-й кондак

Молитва

О Пресвята́я Влады́чице моя́ Богоро́дице, милосе́рдия су́щи исто́чник, покро́ве, упова́ние и прибе́жище христиа́н! Тебе́, Всеси́льней Предста́тельнице и Споручнице покая́ния и спасе́ния моего́, а́з, гре́шный ра́б Тво́й, вруча́ю ду́шу и те́ло мое́, вхо́ды и исхо́ды моя́, ве́ру и жите́льство мое́, кончи́ну и число́ дне́й мои́х, глаго́лы и помышле́ния моя́, дела́ и начина́ния моя́; Ты́ же́, ми́лостивая Ма́ти Бо́жия, мно́ю руково́дствуй, покрыва́й, соблюда́й и спа-

са́й мя́ о́т все́х вра́жеских ко́зней невреди́мо, да́ немо́лчно, до после́дняго издыха́ния моего́, взыва́ю Ти́: Ра́дуйся, Неве́сто неневе́стная! Ра́дуйся, Свята́я, святы́х бо́льшая! Пресвята́я Богоро́дице, спаси́ мя́! Ами́нь!

В 25 верстах от Тобольска, при селении Абалак, на высоком правом берегу реки Иртыш был расположен Абалацкий монастырь. Здесь находилась благоговейно почитаемая икона "Знамение" Пресвятой Богородицы. Написана она в 1637 году при третьем Тобольском архипастыре, благочестивом епископе Нектарии. Живописцем был протодиакон кафедрального Тобольского собора Матфей. На Абалацкой иконе Богоматерь изображена с воздетыми к небу руками и с Предвечным Младенцем. По сторонам Богородицы находятся изображения: с правой стороны святителя Николая, а с левой — преп. Марии Египетской. Празднование иконе совершается 20 июля / 2 августа и 27 ноября / 10 декабря.

АКАФИСТ ПРЕСВЯТЕЙ БОГОРОДИЦЕ В ЧЕСТЬ ИКОНЫ ЕЯ "АХТЫРСКИЯ"

Кондак 1: Избра́нней от все́х родо́в Бо́жией Ма́тери и Цари́це, преди́вно цельбоно́сную ико́ну Свою́ яви́вшей, на не́йже у Креста́ Христо́ва стоя́щую Засту́пницу на́шу ви́дяще, похва́льное То́й возглаша́ем пе́ние: Ты́ же, Госпоже́ Всеми́лостивая, я́ко иму́щая милосе́рдие неизрече́нное, те́плым Твои́м предста́тельством и заступле́нием от вся́ких на́с бе́д и неду́гов свобожда́й, во умиле́нии Тебе́ зову́щих: Ра́дуйся, Благода́тная, непреста́нно за на́с Христу́ моля́щаяся.

Икос 1: Ангелов Цари́це и всея́ тва́ри Влады́чице, Пречи́стая Де́во Богоро́дице, егда́ у Креста́ возлю́бленнаго Сы́на Твоего́ предстоя́ла еси́, Того́ страда́ния, на́с ра́ди претерпе́нная, зря́щи, тогда́ се́рдцем лю́те уязвля́лася еси́: воисти́нуору́жие ско́рбное про́йде ду́шу Твою́. Те́мже и мы́, многоболе́зненное Твое́ у Креста́ предстоя́ние, на ико́не изображе́нное, ви́дящи, си́це вопи́ти Тебе́ дерза́ем: Ра́дуйся, Отца́ Безнача́льнаго Неве́сто прекра́сная; Ра́дуйся, Сы́на Предве́чнаго Роди́тельнице неискусобра́чная. Ра́дуйся, Ду́ха Свята́го пала́то непоро́чная; Ра́дуйся Тро́ицы Живонача́льныя

Таи́ннице Боже́ственная. Ра́дуйся, а́нгельских во́инств удивле́ние; Ра́дуйся, ро́да челове́ческаго возвыше́ние. Ра́дуйся, воспева́емая от херуви́м; Ра́дуйся велегла́сно сла́вимая от серафи́м. Ра́дуйся, ра́дость неизрече́нную в нетле́ннем рождестве́ Сы́на Твоего́ прия́вшая; Ра́дуйся, ско́рбь ве́лию Того́ в сме́рти кре́стней претерпе́вшая. Ра́дуйся, благода́ть, во е́же ско́рбныя утеша́ти, от Него́ прия́вшая; Ра́дуйся, ра́дость милосе́рдаго Твоего́ заступле́ния всему́ ми́ру дарова́вшая. Ра́дуйся, Благода́тная, непреста́нно за на́с Христу́ моля́щаяся.

Кондак 2: Ви́дев Тя́, Богороди́тельнице Чи́стая, на Кресте́ пригвожде́нный Сы́н Тво́й и Бо́г у Креста́ Его́ предстоя́щую и боле́зненному Тому́ страда́ющую, возлю́бленному ученику́ Своему́ Иоа́нну Тя́ в Ма́терь нарече́ и си́м ве́сь ро́д христиа́нский Тебе́ усынови́, да бу́деши вои́стину Ма́ти все́м скорбя́щим, Сы́на Твоего́ Христа́ Бо́га призыва́ющим и пою́щим Ему́: Аллилу́иа.

Икос 2: Ра́зума неразуме́нна во́льнаго Христо́ва страда́ния не разуме́ша богоуби́йцы иуде́е и Тебе́, Богоневе́сто, го́рце обезча́диша, мы́ же́ Тя́, у Креста́ Сы́на Твоего́ и Госпо́да на ико́не изображе́нную, ви́дяще, те́пле ве́руем, я́ко ско́рбныя гласы́ моли́твенник Твои́х прие́млеши и того́ ра́ди благода́рне глаго́лем: Ра́дуйся, о Христе́ Спаси́теле на́шем и на́м Блага́я Ма́ти; Ра́дуйся, все́х на́с в ско́рбный ча́с страс-

те́й Его́ усынови́вшая. Ра́дуйся, на́с си́рых и безпомо́щных Твое́ю Ма́тернею любо́вию не оставля́ющая; Ра́дуйся милосе́рдым у́хом Твои́м к на́м приника́ющая. Ра́дуйся, кре́ст ско́рбных испыта́ний сама́ до́бльственно поне́сшая; Ра́дуйся, Твои́м состра́стием и на́м несе́ние Его́ облегча́ющая. Ра́дуйся, в земне́й юдо́ли скорбе́й несумне́нная на́ша наде́ждо и утеше́ние; Ра́дуйся, в бу́дущем ве́це все́х ве́рных ра́досте и защище́ние. Ра́дуйся, стра́хом сме́рти и суда́ Бо́жия спя́щия со́вести пробужда́ющая; Ра́дуйся, косне́ющия во гресе́х к покая́нию спаси́тельному приводя́щая. Ра́дуйся, из ро́ва погиби́льнаго отча́янныя исхища́ющая; Ра́дуйся, в све́тлыя оби́тели поко́я ве́чнаго труждда́ющихся возводя́щая. Ра́дуйся, Благода́тная, непреста́нно за на́с Христу́ моля́щаяся.

Кондак 3: Си́лою Бо́жиею чре́з святы́я ико́ны Твоя́ явля́емою спаса́ти на́с не престае́ши, Всеблага́я Влады́чице: та́ко и зде́ в малороссийстем гра́де на́шем вели́кия чудеса́ светоно́сным явле́нием многоцеле́бного о́браза Твоего́ показа́ла еси́: ему́же поклоня́ющеся с любо́вию, вопие́м Христу́ Бо́гу: Аллилу́иа.

Икос 3: Иму́щи ма́тернее попече́ние о лю́дех Честно́ю Кро́вию Сы́на Твоего́ иску́пленных, Госпоже́ Пресвята́я, благода́тную ико́ну Твою́ в бы́лии тра́внем смиренному́дрому иере́ю Дании́лу яви́ти благоволи́ла еси́ и сию́ светоно́сным сия́нием и чудесы́ мно́гими просла́вила еси́, да

вси́ ве́рнии похва́льными пе́сньми Тебе́ взыва́ют: Ра́дуйся, многотеку́щий исто́чник ми́лости Бо́жией на́м дарова́вшая; Ра́дуйся, зало́г Твоего́ ма́терняго о на́с попече́ния пречу́дно преподава́вшая. Ра́дуйся, иере́ю благогове́йному в тра́внем зла́це ико́ну Твою́ святу́ю яви́вшая; Ра́дуйся, солнцеподо́бными луча́ми ту́ю озари́вшая. Ра́дуйся, наш ма́лый гра́д чудесы́ вели́кими просла́вльшая; Ра́дуйся, незна́емое дото́ле и́мя его́ все́м ве́рным изве́стно сотвори́вшая. Ра́дуйся, всю́ Це́рковь Росси́йскую явле́нием ико́ны Твоея́ духо́вно возвесели́вшая; Ра́дуйся, всю́ страну́ на́шу покро́вом Твои́м святы́м осени́вшая. Ра́дуйся, ве́рным исцеле́ния от ико́ны Твоея́ подаю́щая; Ра́дуйся, неве́рныя чудесы́ Твои́ми посрамля́ющая. Ра́дуйся, скоропослу́шно моли́твам смире́нным вне́млющая; Ра́дуйся, ско́рбная воздыха́ния стра́ждущих и печа́лию угнете́нных незри́мо утоля́ющая. Ра́дуйся, Благода́тная, непреста́нно за на́с Христу́ моля́щаяся.

Кондак 4: Бу́ря недоуме́ния смути́ Дании́ла иере́я, святу́ю ико́ну Твою́ обре́тшаго, оба́че со стра́хом моле́бно к Тебе́ возопи́, да бу́деши ему́ в животе́ помо́щница, в ча́с сме́ртный Засту́пница: сему́ у́бо и мы́ подража́юще, та́яжде моле́ния Тебе́, Ма́ти Бо́жия возноси́ти дерза́ем, Влады́це же живота́ и сме́рти Христу́ Бо́гу зове́м: Аллилу́иа.

Икос 4: Слы́шав иере́й Дании́л во сне повеле́ние Твое́, Пречи́стая Де́ва, да омы́ет водо́ю ли́к Тво́й Святы́й на ико́не и да укра́сит сию́ благоле́пно, потща́ся во́лю Твою́ благогове́йно испо́лнити, Тебе́ же, Свои́м милосе́рдием неизрече́нным его́ взыска́вшей, благода́рственно вопия́ше: Ра́дуйся, Ма́ти Го́спода Вы́шняго; Ра́дуйся, я́ко Госпо́дь при́сно с Тобо́ю пребыва́ет. Ра́дуйся, небе́с похвало́ и земли́ заступле́ние; Ра́дуйся ро́да христиа́нскаго непреста́нное пе́ние. Ра́дуйся, лю́бящая смире́нныя се́рдцем; Ра́дуйся, богатя́щая ни́щия ду́хом. Ра́дуйся, избра́нныя рабы́ своя́ благода́тно посеща́ющая; Ра́дуйся в со́них и виде́ниих во́лю свою́ и́м открыва́ющая. Ра́дуйся, све́тлостию ико́ны Твоея́ мра́к грехо́в прогоня́ющая; Ра́дуйся, зна́меньми и чудесы́, от нея́ источа́емыми, в правосла́вной ве́ре все́х утвержда́ющая. Ра́дуйся, ве́рным путеводи́тельнице ко спасе́нию; Ра́дуйся, ка́ющимся уте́шительнице и упова́ние. Ра́дуйся, Благода́тная, непреста́нно за на́с Христу́ моля́щаяся.

Кондак 5: Боготе́чная звезда́ свята́я и чудотво́рная ико́на Твоя́, Влады́чице, яви́ся, ди́вным сия́нием хра́мину смиренному́драго иере́я Дании́ла озари́вшая, целе́бную си́лу прия́ти сподо́бися: те́мже лю́ди, с ве́рою сию́ пию́ще и то́ю окропля́еми, врачевство благода́тное получи́ша и хвалу́ Бо́гу си́це воспе́ша: Аллилу́иа.

Икос 5: Ви́дев иере́й Дании́л в со́ннем виде́нии Тя́, Влады́чице, во о́бразе Неве́сты прекра́сныя

я́вльшуюся и от омы́тия ико́ны Твое́я во́ду сли-
я́нную неду́жным вкуша́ти повеле́вшую, позна́ Тя́, Преблагослове́нная Де́во, Цели́тельницу благода́тную и, то́ю водо́ю боля́щую исцели́в, во умиле́нии се́рдца вопия́ше Тебе́: Ра́дуйся, в неду́зех стра́ждущих врачевство́ благода́тное; Ра́дуйся, боле́зней многоле́тних исцеле́ние ско́рое и соверше́нное. Ра́дуйся, еди́ным прикоснове́нием к ико́не Твое́й свяще́й здра́вие неду́гующим подаю́щая; Ра́дуйся, водо́ю и еле́ем, от нея́ освяще́нным, сме́ртне боля́щия возставля́ющая. Ра́дуйся, пред Сы́ном Твои́м и Бо́гом дерзнове́нная на́ша Предста́тельнице; Ра́дуйся, гне́в Его́, пра́ведно на ны дви́жимый на ми́лость преклоня́ющая. Ра́дуйся, ско́рбию сокруше́нных уте́шительнице; Ра́дуйся, печа́лию удруче́нных ободри́тельнице. Ра́дуйся, ра́досте на́ша пресвята́я; Ра́дуйся, отра́до на́ша неизглаго́ланная. Ра́дуйся, премилосе́рдая тре́бующим помо́щнице; Ра́дуйся, ро́да христиа́нскаго неусыпа́ющая попечи́тельнице. Ра́дуйся, Благода́тная, непреста́нно за на́с Христу́ моля́щаяся.

Кондак 6: Пропове́дник чуде́с, от ико́ны Твое́я явле́нных, иере́й Дании́л яви́ся, егда́ целе́бный Тво́й о́браз, Влады́чице, в хра́м Бо́жий принесе́ и благогове́йно поста́ви, да все́ми ви́дим пребыва́ет и, а́ки зало́г благода́тный Твоего́ к лю́дям благоволе́ния, почита́ется, о не́мже ра́ду-

ющеся, я́ко о сокрови́ще, Бо́гом да́ннем, зове́м даропода́телю Христу́: Аллилу́иа.

Икос 6: Све́том многоразли́чных чуде́с святу́ю ико́ну Твою́, Богома́ти, просла́вити и обре́тшаго ю́, я́ко избра́нника своего́ зна́меновавши, сего́ путе́м ско́рбных лише́ний и напа́стей к блаже́нству ра́йскому возвела́ еси́, его́же и на́с сподо́би, Го̀споже́ Всеми́лостивая, с ве́рою и любо́вию Тебе́ взыва́ющих: Ра́дуйся, побо́рников ве́ры и благоче́стия к черто́гам Отца́ Небе́снаго приводя́щая; Ра́дуйся, наде́ждою бла́г ве́чных ску́дость бла́г вре́менных восполня́ющая. Ра́дуйся, слеза́ми го́рести и лише́ний нечистоту́ грехо́вную омыва́ющая; Ра́дуйся, попуще́нием земны́х скорбе́й пу́ть к ра́достям ра́йским открыва́ющая. Ра́дуйся, кро́ткия ду́хом во упова́нии на Тя́ утвержда́ющая; Ра́дуйся, гони́мым за пра́вду Ца́рствие Небе́сное уготовля́ющая. Ра́дуйся, ико́ною Твое́ю свято́ю просла́вно чудоде́йствующая; Ра́дуйся, ди́вныя зна́мения то́ю соверша́ющая. Ра́дуйся, служи́телей Це́ркви Христо́вой благода́тная по́мощь; Ра́дуйся, иере́ев благогове́йных богому́драя наста́внице. Ра́дуйся, ве́ры правосла́вныя утвержде́ние; Ра́дуйся, ро́да христиа́нскаго возвыше́ние. Ра́дуйся, Благода́тная, непреста́нно за на́с Христу́ моля́щаяся.

Кондак 7: Хотя́щи па́че просла́вити ико́ну Твою́ святу́ю, Богома́ти, и бога́тыя ми́лости от нея́ лю́дем низпосла́ти, не́кия жены́ предсме́р-

тную мольбу́ о дще́рех ея́ , пред ико́ною Твое́ю вознесе́нную, ди́вно услы́шала еси́ и, благочести́вейшей цари́це Елисаве́те во сне́ яви́вшися, осироте́лыя отрокови́цы воспита́ти то́й повеле́ла еси́, я́же до конца́ живота́ своего́ Твою́ ми́лость па́мятующе, Всевы́шнему Отцу́ сиро́т благода́рственно воспева́ху: Аллилу́иа.

Икос 7: Ди́вное повеле́ние Твое́ исполня́ющи, благочести́вейшая цари́ца о́бе ю́ныя отрокови́цы со тща́нием воспита́ и сама́ на поклоне́ние чудотво́рному Твоему́ о́бразу прийти́ потща́ся, иде́же хра́м благоле́пен соруди́ти повеле́, в не́мже ны́не предстоя́ще, благогове́йно вопие́м Ти́: Ра́дуйся, безма́терних сиро́т незри́мая воспита́тельнице; Ра́дуйся ю́ных и безпомо́щных де́в благосе́рдная попечи́тельнице. Ра́дуйся, ма́тернею любо́вию Твое́ю вся́к во́зраст ве́рных объе́млющая; Ра́дуйся, во благи́х усе́рдныя моли́твы исполня́ющая. Ра́дуйся, ца́рства росси́йскаго благода́тное утвержде́ние; Ра́дуйся, це́ркве святы́я благоле́пное украше́ние. Ра́дуйся, Цари́це Небе́сная, от цари́ц земны́х благогове́йное прие́мшая поклоне́ние; Ра́дуйся, благоле́пный хра́м а́ки же́ртву прия́тную, Тебе́ принесе́нную, благослови́вшая. Ра́дуйся, в не́м ми́лостиво моли́твы ве́рных прие́млющая; Ра́дуйся, чудесы́ мно́гими его́ освяти́вшая. Ра́дуйся, во хра́ме земне́м неизрече́нную красоту́ хра́ма небе́снаго показу́ющая; Ра́дуйся, моле́бныя гла́сы земны́х со гла́сом си́л

небе́сных соединя́ющая. Ра́дуйся, Благода́тная, непреста́нно за на́с Христу́ моля́щаяся.

Кондак 8: Стра́нницы есмы́ и прише́льцы на земли́ се́й, скорбе́й и боле́зней испо́лненней, пре́лестьми ми́ра сего́ и наве́ты ду́ха зло́бы искуша́емии: в Тебе́ же, Ма́ти Бо́жия, неисчерпа́емый исто́чник благода́тных дарова́ний обрета́юще и небе́снаго оте́чества дости́гнути упова́ем, взыва́юще соверши́телю на́шего спасе́ния Христу́ Го́споду: Аллилу́иа.

Икос 8: Ве́сь ми́р преблагослове́нное и́мя Твое́, Богоро́дице, сла́вит, и Твоего́ Боже́ственнаго ли́ка изображе́ние чти́т благогове́йно, и́мже преди́вная чудеса́ во вселе́нней соверша́еши. Те́мже и мы́, чудотво́рную ико́ну Твою́, Богома́ти, я́ко со́лнце луча́ми чуде́с сия́ющую, ви́дяще, со умиле́нием Тебе́ взыва́ем: Ра́дуйся, я́ко от восто́ка и до за́пада и́мя Твое́ ублажа́ется; Ра́дуйся? я́ко вси́ ро́ди благогове́йно Тя́ велича́ют. Ра́дуйся, Правосла́вную Росси́ю па́че ины́х стран возлюби́вшая; Ра́дуйся, чудотво́рными ико́нами Твои́ми сию́ обогати́вшая. Ра́дуйся, сия́нием чуде́с Твои́х мра́к ересе́й и раско́лов прогоня́ющая; Ра́дуйся, бога́тыми ми́лостьми Твои́ми неве́рныя к ве́ре приводя́щая. Ра́дуйся, ревни́телей ве́ры Христо́вой многопопечи́тельная наста́внице; Ра́дуйся, отпа́дающих от нея́ гро́зная обличи́тельнице. Ра́дуйся, и́щущих Христо́ва просвеще́ния све́том Богове́дения озаря́ющая; Ра́дуйся, хули́телей ве́ры

правосла́вныя в пучи́ну томле́ния душе́внаго ввергаю́щая. Ра́дуйся, наде́жду иму́щих на́ Тя́ николи́же оставля́ющая; Ра́дуйся, моле́ния ве́рных при́сно исполня́ющая. Ра́дуйся, Благода́тная, непреста́нно за на́с Христу́ моля́щаяся.

Кондак 9: Вся́ а́нгельская во́инства слу́жат Тебе́, Влады́чице ми́ра, превознесе́нну в Сио́не Небе́снем Тя́ созерца́юще, и неземны́ми похвала́ми че́ствуют Тя́ с любо́вию, еди́ному же просла́вльшему Тя́ Бо́гу немо́лчно взыва́ют: Аллилу́иа.

Икос 9: Вити́йство челове́ческое не́ мо́жет досто́йно просла́вити Тя́, Ма́ти Го́спода вы́шних си́л; изумева́ют бо́ и у́ми а́нгельстии пе́ти Тя́, Богоро́дице, оба́че мы́, гре́шнии, благода́рне Тя́ чту́ще, сицевы́я пе́сни, а́ки дете́й лепета́ние, Тебе́ приноси́ти дерза́ем: Ра́дуйся, ле́ствице, не́бо и зе́млю соедини́вшая; Ра́дуйся, ста́мно, благода́ти Бо́жия преиспо́лненная. Ра́дуйся, Бо́га Сло́ва в пло́ть земноро́дных облекшая; Ра́дуйся, до́льнему ми́ру Христа́ Спаси́теля породи́вшая. Ра́дуйся, и́менем Ма́тере Бо́жия возвели́ченная; Ра́дуйся, превы́ше небе́с вознесе́нная. Ра́дуйся, пре́д Не́юже си́лы а́да и тьмы́ трепе́щут; Ра́дуйся, Юже све́тлии ли́цы небе́сных си́л славосло́вят непреста́нно. Ра́дуйся, святы́х хра́мов благода́тное освяще́ние; Ра́дуйся, и́ноческих оби́телей покро́в и снабде́ние. Ра́дуйся, христиа́нских жили́щ благода́тное охране́ние; Ра́дуйся, всего́ ми́ра освя-

ще́ние. Ра́дуйся, Благода́тная, непреста́нно за на́с Христу́ моля́щаяся.

Кондак 10: Спасти́ся все́м ве́рным жела́ющи, оби́льно на вся́ притека́ющия к Тебе́, Богоро́дице Де́во, да́ры Твоея́ благода́тныя помо́щи излива́еши и Твои́м ма́терним покро́вом от ко́зней и ловле́ния диа́вольскаго вся́к во́зраст ограждае́ши ве́рно вопию́щих Бо́гу: Аллилу́иа.

Икос 10: Стена́ еси́ де́вам, Преблагослове́нная Де́во, и все́м ве́рным от вра́г ви́димых и неви́димых покро́в и защище́ние. Те́мже по́мощь Твою́ благу́ю от свята́го о́браза Твоего́ явля́ти на́м и доднесь не престае́ши, к нему́же припа́дающе, уми́льно взыва́ем Тебе́: Ра́дуйся, до́мы на́ша ико́ною Твое́ю благословля́ющая; Ра́дуйся, ни́вы и па́жити на́ша осене́нием ея́ освяща́ющая. Ра́дуйся, возве́янием до́брых ве́тров и ро́сою благовре́менных дожде́й земли́ плодоро́дие да́рующая; Ра́дуйся, всю́ тва́рь от щедро́т Сы́на Твоего́ оби́льно пита́ющая. Ра́дуйся, гра́ды и ве́си на́ша от смертоно́сныя я́звы спаса́ющая; Ра́дуйся, в годи́ну бе́дствий на по́мощь к на́м ускоря́ющая. Ра́дуйся, я́ко Твоя́ ма́терняя моли́тва мно́го мо́жет ко благосе́рдию Влады́ки; Ра́дуйся, я́ко Твои́м предста́тельством от прещ́ения, за грехи́ на́ша быва́емаго, освобожда́емся. Ра́дуйся, от жития́ вре́меннаго отходя́щих держа́вная засту́пнице; Ра́дуйся, в гро́зный ча́с сме́ртный ве́рным изря́дная посо́бнице. Ра́дуйся, ключу́ Ца́рствия Христо́ва; Ра́-

дуйся, две́ре ра́йская. Ра́дуйся, Благода́тная, непреста́нно за на́с Христу́ моля́щаяся.

Кондак 11: Пе́ние благода́рственное прино́сим Ти́, Влады́чице Пречи́стая, я́ко многоцеле́бный Твой о́браз на́м дарова́ла еси́, на не́мже пла́чущую Тя́ зри́м со умиле́нием; у́бо и на́ше окамене́лое в беззако́ниих се́рдце, слеза́ми умиле́ния напои́ оби́льно, о Всеблага́я, да и́ми от скве́рны грехо́вныя очи́стившеся, сподо́бимся пе́ти со святы́ми Царю́ Сла́вы Христу́ Бо́гу: Аллилу́иа.

Икос 11: Светоно́сная лампа́да, еле́ем ми́лости преиспо́лненная, яви́лася еси́ в Це́ркви Христо́вой, Влады́чице, вся́ концы́ земли́ све́том и́стиннаго богове́дения просвеща́ющая и к блаже́нству ве́чному приводя́щая зову́щих Ти́ такова́я: Ра́дуйся, суему́дрие проти́вников ве́ры Христо́вы посрамля́ющая; Ра́дуйся, чистоту́ догма́тов Правосла́вия чудесы́ Твои́ми охраня́ющая. Ра́дуйся, заблу́ждшим от пути́ пра́ваго путеводи́тельнице ко спасе́нию; Ра́дуйся, во прегреше́ния тя́жкая впа́дшим посо́бнице к покая́нию и исправле́нию. Ра́дуйся, в сердца́ закосне́лых гре́шников све́тлый лу́ч наде́жды на проще́ние Бо́жие вселя́ющая; Ра́дуйся, тем от отча́яния и ве́чныя ги́бели ду́ши и́х спаса́ющая. Ра́дуйся, благове́стником уче́ния Христо́ва всегда́шняя помо́щнице; Ра́дуйся, пропове́дником Ца́рства Бо́жия богоглаго́ливая споспе́шнице. Ра́дуйся, моли́твы ве́рных к прес-то́лу Небе́снаго Царя́ вознося́щая; Ра́дуйся, и

Сама́ пре́д Сы́ном Твои́м и Бо́гом всегда́ о на́с моля́щаяся. Ра́дуйся, ми́ра Засту́пнице; Ра́дуйся, ми́лости и щедро́т неоскудева́ющий исто́чниче. Ра́дуйся, Благода́тная, непреста́нно за на́с Христу́ моля́щаяся.

Кондак 12: Благода́ти зало́г, многоцеле́бный о́браз Тво́й дарова́ла еси́ на́м, Влады́чице, к нему́же притека́юще, приле́жно мо́лимся Тебе́: приими́, Госпоже́ Всеблага́я, пре́д си́м чудоде́йственным о́бразом приноси́мое Тебе́ поклоне́ние и в напа́стех на́ших по́мощь и защи́ту на́м пода́ждь, да вы́ну вопие́м дарова́вшему Тебе́ толи́кую си́лу благода́ти Христу́ Бо́гу: Аллилу́иа.

Икос 12: Пою́ще Твоя́ чудеса́, Богома́ти Пречи́стая, пропове́дуем Твою́ к христиа́нскому ро́ду ми́лость: се бо мно́гажды ди́вная зна́мения милосе́рдия Твоего́, от многоцеле́бнаго о́браза Твоего́ явля́емая, зде́ ви́дехом, я́же ра́зум наш бре́нный превосхо́дят и то́кмо ве́рою постига́ются, ве́рных же вопи́ти Тебе́ подвиза́ют: Ра́дуйся, о́браз Тво́й честны́й во утеше́ние и освяще́ние на́м дарова́вшая; Ра́дуйся, си́м ми́лость мно́гу лю́дем Твои́м я́вльшая и при́сно явля́ющая. Ра́дуйся, неоску́дный исто́чник по́мощи и исцеле́ний в нем открыва́ющая; Ра́дуйся, моли́твы усе́рдно пред Ни́м возноси́мыя, благоутро́бне прие́млющая. Ра́дуйся, о то́м освяще́нному собо́ру Це́ркве Росси́йския усты́ раб Твои́х пове́давшая; Ра́дуйся, гра́ду на́шему

милосе́рдие Твое́ ико́ны явле́нием запечатле́вшая. Ра́дуйся, кре́стному поклоне́нию е́ю на́с науча́ющая; Ра́дуйся, си́лу спаси́тельную распя́тия Христо́ва на не́й показу́ющая. Ра́дуйся, ру́це Твои́ в по́мощь на́м простира́ющая; Ра́дуйся, все́м ве́рным две́ри милосе́рдия Бо́жия отверза́ющая. Ра́дуйся, Судию́ пра́веднаго о на́с умоля́ющая; Ра́дуйся, Ца́рствия Небе́снаго ве́рныя сподобля́ющая. Ра́дуйся, Благода́тная, непреста́нно за на́с Христу́ моля́щаяся.

Кондак 13: О Всепе́тая Ма́ти, Сладча́йшаго Го́спода на́шего Иису́са Христа́ нетле́нно ро́ждшая и спаси́тельным страда́нием Его́ многоболе́зненно спострада́вшая, приими́ ми́лостиво сие́ ма́лое моле́ние на́ше, пре́д многоцеле́бным Твои́м о́бразом с любо́вию Тебе́ приноси́мое, и всемо́щным Твои́м предста́тельством и заступле́нием изба́ви на́с от вре́менныя напа́сти и му́ки ве́чныя, да сподо́бимся, по кончи́не жития́ на́шего, со все́ми святы́ми взыва́ти Спаси́телю Бо́гу: Аллилу́иа.

Сей кондак читается трижды, затем 1-й икос и 1-й кондак

Молитва

О Преблагослове́нная и Многоми́лостивая Влады́чице ми́ра! Се́ мы́ гре́шнии на святы́й о́браз Тво́й взира́юще и на́ не́м Тя́ в ско́рби и страда́нии распя́тому за на́с Христу́ Спаси́телю предстоя́щу ви́дяще, усе́рдно мо́лим Тя́, изве́стную о на́с к Сы́ну Твоему́ моли́твенницу:

не остави на́с в день испыта́ния и ско́рби, но во искуше́ниих и напа́стех на́м быва́емых огради́ на́с всечестны́м покро́вом Твои́м от вра́г ви́димых и неви́димых и да́ждь на́м си́лу, во́ е́же всесовершённую и благу́ю во́лю Творца́ и ми́ра Влады́ки твори́ти. Зри́ши бо́, ми́лостивая Засту́пнице на́ша, коли́ко грехо́м вся́ческим подве́ржени есмы́: не то́кмо бо во́лею согреша́ем, но и невО́лею в многоразли́чныя прегреше́ния впада́ем. Сего́ ра́ди к Тебе́, держа́вней устро́ительнице спасе́ния христиа́нскаго прибега́ем и умиле́нно вопие́м: ум на́ш позна́нием Боже́ственныя и́стины просвети́, се́рдце на́ше теплото́ю христиа́нския любве́ и спаси́тельных жела́ний согрева́й, во́лю же на́шу в нелицеме́рнем за́поведей Госпо́дних исполне́нии утверди́. Е́й, Госпоже́ преми́лостивая, прини́кни с высоты́ небе́сныя к воздыха́нием и моли́тве на́с гре́шных: исцели́ боле́зни неду́жных, умири́ се́рдца озло́бленных, да́ждь терпе́ние стра́ждущим, внуши́ стра́х Бо́жий оби́дящим, укрепи́ гони́мыя за пра́вду, сироты́ и вдо́вы защити́, пода́ждь утеше́ние пла́чущим, испроси́ проще́ние ка́ющимся, де́монскую же бу́рю страсте́й во гре́шных душа́х утиши́ и в сердца́х чту́щих Тя́ Христо́ву кро́тость и любо́вь вкорени́ и ду́хом милосе́рдия и сострада́ния сия́ утверди́: отпа́дшыя же от ве́ры еретики́ и отсту́пники к позна́нию и́стины напра́ви и уста́ нечести́вых, ху́лящих Святу́ю Це́рковь и ве́ру правосла́вную

понося́щих, заради́. Отше́дшим от жития́ сего́ отце́м и бра́тиям и сестра́м на́шим, о Ма́ти Бо́жия, проще́ние грехо́в и преднача́тие блаже́нства ве́чнаго испроси́. Егда́ же и на́шея конча́ины ча́с прибли́жится, тогда́ у́бо, о Влады́чице, приими́ ду́шу на́шу и в со́нме пра́ведных сию́ упоко́й, иде́же ли́цы Ангел и святы́х уго́дник немо́лчно славосло́вят держа́ву и ми́лость Отца́ и Сы́на и Свята́го Ду́ха и Твое́ ма́тернее о на́с предста́тельство и заступле́ние, ны́не и при́сно, и во ве́ки веко́в. Ами́нь.

Тропарь, глас 4

Преблагослове́нная Де́во/ Богоро́дице Чи́стая,/ у Креста́ Сы́на Твоего́ и Бо́га на́шего предстоя́щи,/ ско́рбь ве́лию претерпе́ла еси́/ и благода́ть от Него́ прия́ла еси́ су́щия в ско́рбех утеша́ти./ Те́мже на пречи́стый о́браз Тво́й благогове́йно взира́юще/ и изображе́нную Тя́ на не́м пре́д Кресто́м Спа́са на́шего ви́дяще,/ умиле́нно к Тебе́ вопи́ем:/ Засту́пнице усе́рдная, блага́я и ми́лостивая!/ Уско́ри изба́вити ны от вся́кия ско́рби, ну́жды и боле́зни/ и спаси́ ду́ши на́ша,/ да Тя́ со благодаре́нием сла́вим во ве́ки.

Кондак, глас 8

Притеце́м, ве́рнии, к благода́тному ми́лостей и щедро́т исто́чнику,/ чудотво́рному Пречи́стыя Де́вы о́бразу;/ се́й бо на́м свы́ше дарова́ся,/ душа́м и телесе́м во спасе́ние,/ ему́же покланя́ющеся с любо́вию, возопие́м к Бого-

ро́дице:/ о всепе́тая Ма́ти, о Цари́це всеми́лостивая,/ покры́й и соблюди́ на́с от вся́каго зла́/ Твои́м к Бо́гу Ма́терним предста́тельством.

Ахтырская икона Божией Матери относится к числу наиболее прославившихся икон. Найдена 2 июля 1739 года о. Василием Даниловичем, священником Покровской церкви в городе Ахтырке Харьковской губернии, во время сенокоса в своем огороде около церкви. По одному из преданий, эта икона была с Петром Великим в Полтавском походе в 1709 году, следовательно, еще до своего вторичного чудесного явления. После множественных чудесных исцелений от лихорадки и знамений Св. Синод в 1751 году постановил почитать Ахтырскую икону за чудотворную. Празднование Ахтырской иконе Божией Матери — 2 июля / 15 июля.

АКАФИСТ ПРЕСВЯТЕЙ БОГОРОДИЦЕ В ЧЕСТЬ ИКОНЫ ЕЯ "БЕЛЫНИЧСКИЯ"

Кондак 1: Возбра́нной Воево́де и преди́вной Засту́пнице ро́да христиа́нскаго, благоизво́ливше́й от святы́я Свое́я Белы́ничския ико́ны излива́ти на́м струи́ благода́тных исцеле́ний, похва́льная воспису́ем Ти́ рабы́ Твои́, Богоро́дице. Ты́ же, я́ко блага́я засту́пница чту́щих Тя́ христиа́н страны́ на́шея, от вся́ких на́с бе́д свободи́ да зове́м Ти́: Ра́дуйся, Богоро́дице Де́во, от Белы́ничския ико́ны чудеса́ на́м источа́ющая.

Икос 1: А́нгел с небесе́ по́слан бы́сть рещи́ Богоро́дице: Ра́дуйся! Мы́ же, земноро́днии, дивя́щеся воплоще́нию от Тебе́ Сы́на Твоего́ и Бо́га на́шего, дерза́ем воспева́ти Тебе́ си́це: Ра́дуйся, благода́тная Богоро́дице Де́во; ра́дуйся, преблагосло́вленная в жена́х. Ра́дуйся, я́ко Спа́са роди́ла еси́ ду́ш на́ших; ра́дуйся, я́ко Свободи́теля яви́ла еси́ на́м. Ра́дуйся, небесе́ и земли́ Цари́це; ра́дуйся, я́ко превы́шши еси́ вся́каго созда́ния. Ра́дуйся, а́нгелы на небеси́ чти́мая; ра́дуйся, челове́ки на земли́ прославля́емая. Ра́дуйся, я́ко прише́дши ко Елисаве́те, Сама́ прорекла́ еси́: "Отны́не ублажа́т Мя́ вси́ ро́ди"; ра́дуйся, я́ко вои́стинну вси́ ро́ди доны́не Тя́ непреста́нно ублажа́ют. Ра́дуйся, ве́рно Тя́

величáющим пóмощь скóрую дáрующая; рáдуйся, чудотвóрными Своúми икóнами, я́ко сóлнцем, светя́щая. Рáдуйся, Богорóдице Дéво, от Белы́ничския икóны чудесá нáм источáющая.

Кондак 2: Ви́дящи, всеблагáя Влады́чице, с высоты́ святáго жили́ща Своегó скóрбь и тесноту́ жития́ нáшего в странé нáшей, восхотéла еси́ яви́ти здé слáву Твою́, чудотвóрным óбразом Твои́м подаю́щи скорбя́щим утешéние, боля́щим исцелéние, бéдствующим пóмощь, да ви́дяще такову́ю ми́лость Твою́ к нáм, благодáрными усты́ воспевáем вси́ Бóгу: Аллилу́ия.

Икос 2: Разумéти хотя́ще ди́вное чу́до, кáко от святы́я Твоея́ икóны исхождáху светя́щияся лучи́, боголюби́вии и́ноцы, принéсше святы́й óбраз Твóй в страну́ нáшу и постáвивше в цéркви пророка Илии́, егдá от пресвéтлых лучéй си́х в нощи́ бы́сть светлó а́ки во дни́, со стрáхом и трéпетом совершáху всенóщное молéние прéд святóю Твоéю икóною и укрепля́хуся надéждою на милосéрдие Бóжие. Ты́ же, óкрест живу́щим лю́дем яви́вши истóчник благодáтных исцелéний, научи́ла еси́ вопи́ти Тебé си́це: Рáдуйся, свéтлыя бéлыя нóчи и́ноком яви́вшая; рáдуйся, я́ко сегó рáди и весь та нарéчéся Белы́ночи. Рáдуйся, Свéт неизречéнно роди́вшая; рáдуйся, я́ко от Тебé возсия́ сóлнце прáвды Христóс Бóг нáш. Рáдуйся, сия́нием Своúм мрáк невéрия разгоня́ющая; рáдуйся, просвети́вшая вся́каго

челове́ка, спасе́ния получи́ти хотя́щаго. Ра́дуйся, све́том Твои́м ско́рбный мра́к души́ прогоня́ющая; ра́дуйся, вся́ концы́ земли́ просвеща́ющая. Ра́дуйся, звездо́, явля́ющая Со́лнце; Ра́дуйся, Ма́ти незаходи́маго Све́та. Ра́дуйся, луно́, сия́ющая в нощи́ грехо́вней блужда́ющим; ра́дуйся, сто́лпе о́гненный, пу́ть жи́зни ве́чныя на́м показу́ющий. Ра́дуйся, Богоро́дице Де́во, от Белы́ничския ико́ны чудеса́ на́м источа́ющая.

Кондак 3: Си́ла Вы́шняго осеня́ет вся́каго челове́ка, с ве́рою притека́ющаго к Твое́й цельбоно́сней ико́не, ю́же дарова́ла еси́ лю́дем на утеше́ние. Сего́ ра́ди и мы́, со умиле́нием взира́юще на святы́й Тво́й о́браз, я́ко живе́й Ти́ су́щей из глубины́ се́рдца вопие́м: осени́ и на́с си́рых и безпомо́щных, да воспое́м прославля́ющему Тя́ Го́споду: Аллилу́ия.

Икос 3: Имы́й благо́е попече́ние о лю́дех благосе́рдый Госпо́дь, попусти́ ико́не Твое́й свяще́й оста́вити на вре́мя не́кое хра́м Правосла́вныя Це́ркве, егда́ кармили́тстии моначи́, взе́мше Тво́й святы́й о́браз, поста́виша его́ в лати́нстем свое́м хра́ме. Ты́ же и зде́ яви́ла еси́ то́ки благода́тных чуде́с Твои́х, да позна́ют вси́ христиа́не, ко́ль си́льна е́сть по́мощь Богома́тере. Егда́ же испо́лнися сие́ смотре́ние о лю́дех, благоволи́ Госпо́дь возврати́ти о́браз Тво́й святы́й православным лю́дем, да с ра́достию воспева́ют Ти́ си́це: Ра́дуйся, все́х христиа́н помо́щнице; ра́-

дуйся, Правосла́вныя Це́ркви сла́во и утеше́ние. Ра́дуйся, я́ко отрокови́цею вошла́ еси́ в хра́м Го́спо́день; ра́дуйся, я́ко во хра́ме воспита́лася еси́. Ра́дуйся, святы́х хра́мов первы́йшее украше́ние; ра́дуйся, я́ко и Сама́ соде́лалася еси́ хра́м Сы́на Бо́жия. Ра́дуйся, в четыредеся́тый де́нь о́трока Иису́са в хра́м Бо́жий принесшая; ра́дуйся, я́ко сбы́сться предрече́нное Тебе́ во хра́ме Симео́ном Богоприи́мцем. Ра́дуйся, лю́бящая все́х чту́щих хра́мы Бо́жия; ра́дуйся, святы́х хра́мов тве́рдое огражде́ние. Ра́дуйся, я́ко во хра́ме на небеси́ ве́чно ца́рствуеши; ра́дуйся, я́ко ве́рныя в хра́м се́й ввести́ тщи́шися. Ра́дуйся, Богоро́дице Де́во, от Белы́ничския ико́ны чудеса́ на́м источа́ющая.

Кондак 4: Недоумева́ет у́м на́ш, ка́ко досто́йно есть восхваля́ти чудеса́ Твоя́, Пресвята́я Богоро́дице, я́же оби́льно источи́ла еси́ от цельбоно́сныя ико́ны Твоея́. Ты́ бо хромы́х еси́ хожде́ние, слепы́х прозре́ние, боля́щих исцеле́ние, во́инов на по́ле бра́ни ве́рная защи́тница. Сего́ ра́ди, прославля́юще неисче́тная Твоя́ чудеса́, велегла́сно пое́м Бо́гу: Аллилу́ия.

Икос 4: Слы́шав о вели́ких чудесе́х, излива́емых от Белы́ничския Твоея́ ико́ны, раб Тво́й Васи́лий восхоте́ послужи́ти Ти́ и даде́ обе́т пребы́ти в послуша́нии монасты́рстем при хра́ме Твое́м, но не испо́лнив до конца́, возврати́ся в ми́р. Ты́ же, хотя́щи вразуми́ти его́, наказа́ла еси́ лю́тою боле́знию, о́н же, возлежа́ на одре́

сме́ртнем, позна́ свои́й гре́х, принесе́ Бо́гу пока-
я́ние и, восста́в от одра́ боле́зни, возврати́ся в
монасты́рь и научи́ше все́х вопи́ти Тебе́ си́це:
Ра́дуйся, обе́т Го́сподеви да́вшая; ра́дуйся, до
конца́ его́ соблю́дшая. Ра́дуйся, де́вство и рож-
дество́ сочета́вшая; ра́дуйся, я́ко по рождестве́
пребыла́ еси́ Де́ва непоро́чная. Ра́дуйся, до́брыя
обе́ты прие́млющая; ра́дуйся, не соблюда́ющих
обе́ты наказу́ющая. Ра́дуйся, покрови́тельнице
притека́ющих к Тебе́ по обе́ту пало́мников; ра́-
дуйся, ми́лости да́рующая. Ра́дуйся, благи́м
наме́рением спосо́бствующая; ра́дуйся, зла́я
начина́ния разруша́ющая. Ра́дуйся, во дни́
земна́го стра́нствия на́шего до́брая путеводи́-
тельнице; ра́дуйся, к ти́хому приста́нищу на́с
приводя́щая. Ра́дуйся, Богоро́дице Де́во, от
Белы́ничския ико́ны чудеса́ на́м источа́ющая.

Кондак 5: Яко лучеза́рная звезда́ возися́ в
стране́ на́шей свята́я Твоя́ чудотво́рная ико́на,
Богоро́дице Де́во. Мы́ же, озаря́емии сия́нием
пресве́тлых чуде́с Твои́х, преклоня́юще коле́на
се́рдца, вопие́м исто́чнику чуде́с Бо́гу: Алли-
лу́ия.

Икос 5: Ви́дя, я́ко тще́тна е́сть по́мощь враче́й
земны́х, исцели́ти боля́щую но́гу не могу́щих,
боголю́бивый диа́кон Иоа́нн нача́т возноси́ти
усе́рдныя моли́твы ко Врачу́ небе́сному. Полу-
чи́в же во сне́ повеле́ние от свяити́теля чудот-
во́рца Никола́я призва́ти в по́мощь Тя́, Богоро́-
дице, поспеши́ в храм Тво́й, ко свято́му о́бразу

Твоему́ и, соверши́в пре́д ни́м усе́рдное моле́бное пе́ние, испове́да грехи́ своя́ вся́. Егда́ же сподо́бися прия́ти Святы́х Боже́ственных Та́ин, получи́ исцеле́ние боля́щия ноги́ своея́. Сего́ ра́ди и мы́ не́мощнии, наде́ящеся на Твою́ всеси́льную по́мощь, дерза́ем воспева́ти Ти́: Ра́дуйся, немощны́м здра́вие да́рующая; ра́дуйся, цели́тельнице вся́кия боле́зни. Ра́дуйся, оста́вленных врачми́ по́д Сво́й покро́в прие́млющая; ра́дуйся, исцеле́ние и́м подаю́щая. Ра́дуйся, о́гнь лю́тыя боле́зни утоля́ющая; ра́дуйся, от одра́ сме́ртнаго возставля́ющая. Ра́дуйся, ненаде́янным наде́яние; ра́дуйся, упова́ние на́ше непосты́дное. Ра́дуйся, не́мощи душе́вныя врачу́ющая; ра́дуйся, гре́шников на пу́ть пра́вый наставля́ющая. Ра́дуйся, грехо́вную отъе́млющая скве́рну; ра́дуйся, ба́не, омыва́ющая со́весть. Ра́дуйся, Богоро́дице Де́во, от Белы́ничския ико́ны чудеса́ на́м источа́ющая.

Кондак 6: Предстоя́ще пред Твои́м о́бразом, архиере́ев сосло́вие, свяще́нницы, мона́си и вси́ лю́дие пропове́дуют неизче́тная Твоя́ благодея́ния, я́же оби́льно излива́еши от святы́я Твоея́ ико́ны. Сего́ ра́ди и мы́, гре́шнии, предстоя́ще ны́не пред чудотво́рным Твои́м о́бразом, ве́руем и наде́емся, я́ко испро́сиши вся́ блага́я и поле́зная на́м у Сы́на Твоего́ и Бо́га на́шего, Ему́же дерзнове́нно вопие́м: Аллилу́ия.

Икос 6: Возсия́ благода́ть от святы́я Твоея́ ико́ны, ю́же я́ве узре́ боголюби́вый во́ин Нико-

ла́й, егда́ ко́ни влача́ху его́ по земли́, о́н же, че́стно изба́вився Тобо́ю от ве́рныя сме́рти, научи́ на́с Ти́ вопи́ти похвалы́ сия́: Ра́дуйся, от напра́сныя сме́рти спаса́ющая; ра́дуйся, от греха́ сме́ртнаго избавля́ющая. Ра́дуйся, Нача́льника живота́ и сме́рти ро́ждшая; ра́дуйся, Ма́ти Живота́, сме́рть умертви́вшая. Ра́дуйся, я́ко в ча́с сме́рти Своея́ ти́хо возлегла́ еси́ на одре́ Свое́м; ра́дуйся, я́ко Сы́н Тво́й и Бо́г на́ш кро́тко ду́шу Твою́ от те́ла отдели́. Ра́дуйся я́ко с те́лом взята́ была́ еси́ на не́бо; ра́дуйся, я́ко по сме́рти жива́ еси́. Ра́дуйся, непостыдную кончи́ну нам да́рующая; ра́дуйся, в ча́с кончи́ны на́шея на́с заступа́ющая. Ра́дуйся, и по сме́рти на́с не оставля́ющая; ра́дуйся, от воздушных мыта́рств спаса́ющая. Ра́дуйся, Богоро́дице Де́во, от Белы́ничския ико́ны чудеса́ на́м источа́ющая.

Кондак 7: Хотя́ще досто́йно почти́ти сла́ву пресвята́го Твоего́ о́браза, свяити́тель Могиле́вския це́ркве и боголюби́вии лю́дие обы́чай прия́ша приноси́ти святу́ю Твою́ чудотво́рную ико́ну в богоспаса́емый гра́д Могиле́в, иде́же вси́ с ра́достию несказа́нною срета́ют ю́, с ве́рою и любо́вию прие́млют в до́мы своя́. В ко́еждо ле́то же, обтека́ющи чудотво́рным си́м о́бразом гра́ды и ве́си страны́ на́шея, подае́ши лю́дем благода́тное утеше́ние и ско́рую по́мощь, подвиза́ющи воспева́ти все́х Бо́гу: Аллилу́ия.

Икос 7: Но́вое чу́до дарова́ла еси́, Де́во Богоро́дице, от цельбоно́сныя ико́ны Своея́, егда́ сы́н иере́я Бо́жия Константи́н разболе́ся очи́ма и еди́но о́ко его́ пораже́но бы́сть слепото́ю. Прите́к же с ма́терию свое́ю на поклоне́ние к чудотво́рному Твоему́ о́бразу и соверши́в моле́бное пе́ние пре́д ни́м, соверше́нное прозре́ние получи́. Просвети́, о Преблага́я Влады́чице, и на́ши серде́чнеи о́чи, да воспева́ем Ти́ си́це: Ра́дуйся, от ослепле́ния на́с сохраня́ющая; ра́дуйся, слепы́м зре́ние да́рующая. Ра́дуйся, очи́ма ве́ры и наде́жды на Тя́ взира́ющим помога́ющая; ра́дуйся, о́чи на́ши серде́чнеи просвеща́ющая. Ра́дуйся, ослепле́нных грехо́м неве́рия наказу́ющая; ра́дуйся, заблу́ждшим и ослепле́нным пу́ть пра́вый показу́ющая. Ра́дуйся, от па́губных ересе́й отвраща́ющая; ра́дуйся, ко и́стинней ве́ре приводя́щая. Ра́дуйся, мглу́ грехо́вную озаря́ющая; ра́дуйся, мра́к неве́рия разгоня́ющая. Ра́дуйся, из глубины́ неве́рия извлека́ющая; ра́дуйся, мно́гих в ра́зуме просвеща́ющая. Ра́дуйся, Богоро́дице Де́во, от Белы́ничския ико́ны чудеса́ на́м источа́ющая.

Кондак 8: Стра́нно и сумни́тельно неве́рующим слы́шати, ка́ко от святы́я Твоея́ ико́ны чудеса́ источа́ются, одебеле́ бо се́рдце люде́й си́х, я́ко ви́дяще не ви́дят и слы́шаще не слы́шат и не обратя́тся к Тебе́, да исцели́ши и́х. Мы́ же, усе́рдно почита́юще чудотво́рный о́браз

Твóй, преклóньше колéна, умúльно лобызáем егó, вопию́ще Бóгу: Аллилу́ия.

Икос 8: В вы́шних селéниих обита́ющи, и земны́х не оставля́еши, Богоро́дице Дéво, боля́щая бо и́нокиня Паи́сия узре́ в сóнном виде́нии святу́ю Твою́ ико́ну и гла́с от нея́ слы́ша: "Аз исцелю́ тя". А́бие же поспе́шивши, и́де на поклоне́ние Твое́й цельбоно́сней ико́не и, соверши́вши пред не́ю моле́бное пе́ние, исцели́ся от боле́зни своея́. Те́мже, восхваля́юще таково́е снисхожде́ние Твое́ к земноро́дным, воспева́ем Ти́ си́це: Ра́дуйся, благочести́вых и́ноков и и́нокинь блага́я покрови́тельнице; ра́дуйся, иере́ев благогове́йных похвало́. Ра́дуйся, во дни ско́рбнаго жития́ на́шего на земли́ ско́рая помо́щнице; ра́дуйся, во все́х беда́х и напа́стех ско́рая защи́тнице. Ра́дуйся, а́лчущих корми́тельнице; ра́дуйся, жа́ждущим жи́зни питие́ неисчерпа́емое. Ра́дуйся, сиро́т незри́мая воспита́тельнице; ра́дуйся, вдо́в заступле́ние. Ра́дуйся, ле́ствице небе́сная, е́юже Бо́г к нам сни́де; ра́дуйся, мо́сте, преводя́й су́щих от земли́ на не́бо. Ра́дуйся, ключу́ ца́рствия Христо́ва; ра́дуйся, две́ри ра́йския на́м отверза́ющая. Ра́дуйся, Богоро́дице Дéво, от Белы́ничския ико́ны чудеса́ на́м источа́ющая.

Кондак 9: Вся́каго естества́ а́нгельскаго превы́шши еси́, Богоро́дице Дéво, честне́йшая херуви́м, и сла́внейшая без сравне́ния серафи́м, предстоя́щи бо у престо́ла Сы́на Твоего́ на

небеси́, вы́ну мо́лишися Ему́ за ро́д христиа́нский. Не преста́ни моли́тися и о на́с, недосто́йных, у престо́ла Вседержи́теля, да с ра́достию вопие́м: Аллилу́ия.

Икос 9: Ветии́ многовеща́ннии не возмо́гут по достоя́нию восхвали́ти преди́вная чудеса́, от святы́я Твоея́ ико́ны являемая, изумева́ет же у́м вся́к пе́ти Тя́, Богоро́дице. Ты́ же, я́ко блага́я су́щи, приими́ от на́с похвалы́ сия́: Ра́дуйся, за христиа́н Сы́ну Твоему́ усе́рдно моля́щаяся; ра́дуйся, страну́ на́шу святы́м Твои́м омофо́ром покрыва́ющая. Ра́дуйся, у́м наш к Бо́гу приводя́щая; ра́дуйся, злы́я на́ша по́мыслы искореня́ющая. Ра́дуйся, се́рдце на́ше любо́вию к Тебе́ воспламеня́ющая; ра́дуйся, хоте́ние на́ше ко бла́гу наставля́ющая. Ра́дуйся, гне́в Бо́жий, пра́ведно дви́жимый, ско́ро утоля́ющая; ра́дуйся, ко́зни духо́в зло́бы разруша́ющая. Ра́дуйся, от нападе́ния их нас охраня́ющая; ра́дуйся, во искуше́ниих пло́ти и ду́ха кре́пкая помо́щнице. Ра́дуйся, па́дших веста́ние; ра́дуйся, к Бо́гу на́ше дерзнове́ние. Ра́дуйся, Богоро́дице Дево, от Белы́ничския ико́ны чудеса́ на́м источа́ющая.

Кондак 10: Спасти́ хотя́ сы́на своего́ пе́рвенца Игна́тия, одержи́маго боле́знию сме́ртною, боголюби́вая ма́ти его́, возне́сши сле́зную моли́тву Пречи́стей Ма́тери Бо́жией, даде́ обеща́ние оты́ти на поклоне́ние чудотво́рному Твоему́ о́бразу, младе́нец же о́ный исцели́ся от

сме́ртныя боле́зни в то́й час; егда́ же прии́де в во́зраст, нача́ служи́ти Бо́гу в диа́констем чи́не, прославля́я Тя́, Богоро́дице, пе́сньми духо́вными, подвиза́я и на́с ве́рно служи́ти Бо́гу, вы́ну взыва́юще к Нему́: Аллилу́ия.

Икос 10: Стена́ еси́ и щи́т и огражде́ние все́м велича́ющим Тя́, Богоро́дице, и чту́щим ве́рно чудотво́рную ико́ну Твою́, о́браз бо се́й Белы́ничский, и́же с ве́рою носи́ на пе́рсех свои́х боголюби́вый во́ин Никола́й, сохрани́ его́ на по́ли бра́ни от смертоно́снаго уда́ра вра́жия. Сохрани́ и на́с, всеблага́я Влады́чице, си́лою свята́го Твоего́ о́браза от наве́та вра́жия и от находя́щих на на́с зо́л и напа́стей, да воспое́м Ти си́це: Ра́дуйся, боголюби́вых во́инов на по́ле бра́ни ве́рная охрани́тельнице; ра́дуйся, блага́я и́х покрови́тельнице. Ра́дуйся, в сраже́ниих стре́лы вра́жия отвраща́ющая; ра́дуйся, побе́ду и одоле́ние да́рующая. Ра́дуйся, стре́лы лука́ваго от нас отводя́щая; ра́дуйся, в бра́ни на́шей со ду́хи зло́бы на́м помога́ющая. Ра́дуйся, от наве́тов вра́жиих на́с спаса́ющая; ра́дуйся, от клеветы́ и досажде́ния охраня́ющая. Ра́дуйся, в семе́йствах ми́р и дружелю́бие устроя́ющая; ра́дуйся, ю́ных наста́внице. Ра́дуйся, ста́рцев утеше́ние; ра́дуйся, су́етная гада́ния посрамля́ющая. Ра́дуйся, в Бо́зе упова́ние иму́щих заступа́ющая; ра́дуйся, чту́щих Тя́ не постыжа́ющая. Ра́дуйся, Богоро́дице Де́во, от Белы́ничския ико́ны чудеса́ на́м источа́ющая.

Кондак 11: Пе́ние всеумиле́нное приношу́ Ти́, Преблагослове́нная Богоро́дице Де́во, за неисче́тная Твоя́ благодея́ния, я́же излива́еши на́м от чудотво́рныя Твоея́ ико́ны; не преста́ни же моли́тися о на́с гре́шных у престо́ла Сы́на Бо́жия, я́ко мно́го мо́жет моле́ние Ма́тернее ко благосе́рдию Влады́ки, Ему́же вси́ благода́рную пе́снь взыва́юще, ра́достно вопие́м: Аллилу́ия.

Икос 11: Яко светоприе́мную свещу́ зри́м святу́ю Твою́ ико́ну, Богоро́дице, та бо, све́т невеще́ственный вжига́ющи, наставля́ет к ра́зуму боже́ственному, вся́ просвеща́ющи и вразумля́ющи ху́лящих и́мя Го́споднe. Попали́ бо огне́м мо́лний жили́ще рабы́ Бо́жия Варва́ры, я́же дерзну́ похули́ти хра́м Тво́й, иде́же свята́я Твоя́ ико́на пребыва́ет, изре́кши зо́л глаго́л: "В се́м хра́ме бе́си жи́тельствуют". Вразуми́, Богороди́тельнице, и на́с, правосла́вно пою́щих Ти́: Ра́дуйся, хули́телей святы́ни вразумля́ющая; ра́дуйся, уда́рами мо́лний и гро́ма и́х наказу́ющая. Ра́дуйся, огне́м нечести́выя попаля́ющая; ра́дуйся, ве́рныя от огня́ запале́ния соблюда́ющая. Ра́дуйся, ересе́й и раско́лов искорени́тельнице; ра́дуйся, правосла́вныя ве́ры догма́тов охрани́тельнице. Ра́дуйся, мо́лние, ду́ши просвеща́ющая; ра́дуйся, я́ко гро́м враги́ устраша́ющая. Ра́дуйся, купино́ неопали́мая; ра́дуйся, пла́мене страсте́й изменя́ющая. Ра́дуйся, пла́мень гее́нский росо́ю моли́тв Твои́х утоля́ющая; ра́дуйся, от огня́ гее́нскаго и

ве́чных му́к спаса́ющая. Ра́дуйся, Богоро́дице Де́во, от Белы́ничския ико́ны чудеса́ нам источа́ющая.

Кондак 12: Благода́ть да́ти восхоте́в, дарова́ на́м Го́споди цельбоно́сную ико́ну Твою́, пре́д не́юже вознося́ще усе́рдная моле́ния, возво́дим у́м сво́й к Тебе́, первообра́зной Богоро́дице, прося́щи дарова́ти на́м блага́я и поле́зная во вре́менней жи́зни се́й, и в бу́дущей жи́зни блаже́нство безконе́чное, да воспое́м со а́нгелы и все́ми святы́ми на небеси́: Аллилу́ия.

Икос 12: Пою́ще Твоя́ чудеса́, я́же оби́льно источа́еши на́м от святы́я Своея́ ико́ны, хва́лим Тя́, Пресвята́я Богоро́дице и, предстоя́ще ны́не пред пречи́стым Твои́м о́бразом со слеза́ми, умиле́нною душе́ю и сокруше́нным се́рдцем взыва́ем Ти́: Ра́дуйся, засту́пнице усе́рдная ро́да христиа́нскаго; ра́дуйся, Ма́ти Го́спода и на́ша Ма́ти и покрови́тельнице. Ра́дуйся, источа́ющая все́м на́м неоску́дныя ми́лости; ра́дуйся, избавля́ющая от вся́ких бе́д и напа́стей благонра́вныя и богобоя́щияся рабы́ Своя́. Ра́дуйся, теле́с на́ших здра́вие; ра́дуйся, ду́ш на́ших спасе́ние. Ра́дуйся, я́ко за всех мо́лиши Сы́на Твоего́ и Бо́га на́шего; ра́дуйся, я́ко все́м твори́ши спасти́ся. Ра́дуйся, избавле́ние все́х зо́л; ра́дуйся, поле́зная все́м да́рующая. Ра́дуйся, я́ко Тя́ еди́ну наде́жду и́мамы; ра́дуйся, я́ко Ты́ еси́ боже́ственный покро́в рабо́м Твои́м.

Ра́дуйся, Богоро́дице Де́во, от Белы́ничския ико́ны чудеса́ на́м источа́ющая.

Кондак 13: О всепе́тая Ма́ти, ро́ждшая Спа́са и Влады́ку Го́спода! Приими́ ма́лое моле́ние на́ше, пре́д чудотво́рным о́бразом Тебе́ ны́не возноси́мое, испо́лни ко бла́гу вся́ проше́ния на́ша, зри́ши бо на́ша сле́зы, слы́шиши на́ша во́пли и воздыха́ния, отовсю́ду одержи́ми есмы́ скорбьми́ и напа́стьми, и не и́мамы иныя́ по́мощи, не и́мамы иныя́ наде́жды ра́зве Тебе́, Влады́чице, изба́ви от вся́кия напа́сти в се́м ве́це о Тебе́ вопию́щих: Аллилу́ия.

Сей кондак читается трижды, затем 1-й икос и 1-й кондак

Молитва

О всеми́лостивая Го́споже́ Цари́це Богоро́дице, от все́х родо́в избра́нная и все́ми ро́ды земны́ми и небе́сными ублажа́емая! Припа́даем, покланя́емся Тебе́ и смире́нно мо́лим Тя́: воззри́ ми́лостиво на предстоя́щия пре́д святы́м о́бразом Твои́м чудотво́рным, и приими́ моли́твы, со слеза́ми Тебе́ приноси́мыя от на́с, недосто́йных рабо́в Твои́х, и к Твоему́ о́бразу пе́ние возсыла́емое со умиле́нием, я́ко Тебе́ Само́й ту́ су́щей, послу́шающей и подаю́щей с ве́рою прося́щим по коему́ждо прошу́ению исполне́ние. Ты́, именуемая Все́х скорбя́щих Ра́дость, услы́ши на́с, ско́рбных. Ты́, называ́емая Утоли́ моя́ печа́ли, утоли́ на́шу печа́ль. Ты́, купино́ неопали́мая, сохрани́ ми́р и все́х на́с от вредоно́сных о́гнен-

ных стре́л врага́. Ты́, взыска́ние поги́бших, не попусти́ на́м поги́бнути в бе́здне грехо́в на́ших. Ты́, Одиги́трие, укажи́ на́м пра́вый пу́ть ко спасе́нию. Ты́, неувяда́емый цве́те чистоты́, да́ждь на́м по́мощь, немощны́м плотско́ю стра́стию, и уцелому́дри на́с. Ты́, боголюби́вая скоропослу́шнице, услы́ши в ча́с се́й моли́тву на́шу. Ты́, засту́пнице усе́рдная, Ма́ти Го́спода Вы́шняго, Ты́, на́ша Ма́ти и наде́ждо, облегчи́ ско́рбь на́шу, немощны́м здра́вие да́руй, разсла́бленных и неду́жных исцели́ и от одра́ боле́зни возста́ви. От бе́сных бе́сы отгони́, оби́димых от бе́д изба́ви, вдо́в защити́, гре́шныя прости́, прокаже́нныя очи́сти, слепы́м зре́ние да́руй, ста́рость поддержи́, ю́ныя наста́ви, ма́лыя де́ти поми́луй, неплоди́ны от неплоди́ства разреши́, в семе́йствах ми́р утверди́, путеше́ствующим спутеше́ствуй, правосла́вным христиа́ном на враги́ побе́ду и одоле́ние да́руй, е́реси и раско́лы искорени́, отпа́дшия от благочести́выя ве́ры на пу́ть пра́вый обрати́, страну́ на́шу ми́ром огради́, земли́ плодоро́дие да́руй, все́х же на́с от внеза́пныя сме́рти сохрани́ и вся́кия многоразли́чныя стра́сти уврачу́й, вся́ бо возмо́жеши ходата́йством к Сы́ну Твоему́ Христу́ Бо́гу на́шему. О всепе́тая Ма́ти, Пресвята́я Де́во Богоро́дице, не преста́ни моли́тися о на́с, недостои́ных, и к пречи́стому о́бразу Твоему́ со умиле́нием припа́дающих и со стра́хом и любо́вию на се́й взира́ющих, я́ко живе́й Ти́ су́щей.

Услы́ши на́с, Влады́чице, на Тя́ по Бо́зе еди́ну наде́жду иму́щих. Пре́жде отше́дшия отцы́ и ма́тери, бра́тия и сестры́ на́ша упоко́й в селе́ниих святы́х, в ме́сте све́тле, в ме́сте зла́чне, в ме́сте поко́йне, иде́же не́сть печа́ль и воздыха́ние. Егда́ же приспе́ет и на́ше от жития́ сего́ отше́ствие и к ве́чней жи́зни преселе́ние, предста́ни на́м, преблагослове́нная наде́ждо на́ша, да́руй нам христиа́нскую кончи́ну живота́ на́шего, безболе́зненну, непосты́дну, ми́рну и Святы́х Та́йн причя́стну, да в бу́дущем ве́це сподо́бимся вси́ ку́пно со все́ми святы́ми безконе́чныя блаже́нныя жи́зни во ца́рствии возлю́бленнаго Сы́на Твоего́ Иису́са Христа́, Ему́же подоба́ет вся́кая сла́ва, че́сть и поклоне́ние со Безнача́льным Его́ Отце́м и Пресвяты́м, и Благи́м, и Животворя́щим Его́ Ду́хом ны́не и при́сно и во ве́ки веко́в. Ами́нь.

В местечке Белыничах Могилевской губернии, в церкви мужского монастыря, находится чудотворная икона Божией Матери. Сохраняется предание, что сия благоговейно чтимая икона в древности была достоянием православного храма, но во время унии оказалась в польском костеле и была особо чтимою святынею как для католиков, так и для православных. Но в 1876 году католический костел был закрыт и здание его вместе с чудотворною иконою, свято чтимою католиками и православным населением, передано православному ведомству. В том же году, 12 апреля, была совершена первая божественная литургия при многочисленном стечении богомольцев — православных и римо-католиков. Для белору-

сов это было великою радостью, и в то же время созрела в православном населении мысль учредить православный монастырь в зданиях закрытого в 1832 году римо-католического монастыря. Празднование иконе совершается 12 апреля / 25 апреля.

АКАФИСТ ПРЕСВЯТЕЙ БОГОРОДИЦЕ В ЧЕСТЬ ИКОНЫ ЕЯ "БЛАГОДАТНОЕ НЕБО"

Кондак 1: Избра́нней от все́х родо́в Бо́жией Ма́тери и Цари́це, Благода́тным Не́бом на́ми именуе́мой, те́лу на́шему и душа́м спасе́ние подаю́щей, благода́рственное прино́сим пе́ние, Богороди́тельнице. Ты́ же, я́ко иму́щая мило-се́рдие неизрече́нное, от вся́ких на́с бе́д и грехо́в свободи́, да зове́м Ти́: Ра́дуйся, благода́тное не́бо, ра́дость и спасе́ние нам да́рующая.

Икос 1: Ангели и пра́ведных ду́ши удиви́шася, егда́ предста́ла еси́ пре́д Сы́ном Твои́м и Бо́гом и мно́гим моле́нием ходата́йствовала о лю́дех, во гресе́х пребыва́ющих. Мы́ же, очи́ма ве́ры толи́кое твое́ благоутро́бие зря́ще, со умиле́нием взыва́ем Тебе́ си́це: Ра́дуйся, моли́твы все́х христиа́н прие́млющая; ра́дуйся, и са́мых отча́янных гре́шников моле́ния не отверга́ющая. Ра́дуйся, к Сы́ну Твоему́ о ни́х предста́тельствующая; ра́дуйся, неча́янную ра́дость спасе́ния и́м подаю́щая. Ра́дуйся, преда́тельством Твои́м ве́сь ми́р спаса́ющая; ра́дуйся, вся́ на́ша печа́ли утоля́ющая. Ра́дуйся, житие́ на́ше до́бре устроя́ющая; ра́дуйся, избавле́ние от грехо́в все́м челове́ком прине́сшая. Ра́дуйся, Ра́дость всему́ ми́ру роди́вшая; ра́дуйся, е́же

ка́ко ни еди́наго же научи́вшая. Ра́дуйся, благода́тное не́бо, ра́дость и спасе́ние на́м да́рующая.

Кондак 2: Ви́дящи Пречи́стая лю́ди гре́шныя, с ве́рою и упова́нием пре́д честно́ю Ея́ ико́ною до́лу поверга́ющихся и сле́зно моля́щихся о гресе́х свои́х, вня́т моле́нию и́х, да вси́, зря́ще Ма́тернее Ея́ милосе́рдие, на небеси́ и на земли́ вопию́т Бо́гу: Аллилу́ия.

Икос 2: Ра́зум челове́ческий вои́стинну превосхо́дит любо́вь Твоя́ к ро́ду христиа́нскому, о не́мже мо́лишися Сы́ну Твоему́ и Бо́гу, мы́ же, зря́ще Тя́, неотсту́пную предста́тельницу за́ на́с гре́шных, со́ слеза́ми вопие́м Ти́: Ра́дуйся, засту́пнице усе́рдная ро́да христиа́нскаго, от Бо́га нам дарова́нная; ра́дуйся, путеводи́тельнице на́ша, к небе́сному оте́честву на́с возводя́щая. Ра́дуйся, ве́рных ограждо́ние и прибе́жище; ра́дуйся, по́моще призыва́ющих и́мя Твое́ свято́е. Ра́дуйся, презре́нных и отве́рженных от ро́ва погиби́ели исхища́ющая; ра́дуйся, те́х на пу́ть пра́вый обраща́ющая. Ра́дуйся, непреста́нное уны́ние и мра́к душе́вный отгоня́ющая; ра́дуйся, оста́вленных врачми́ на Свои́ всемо́щные ру́це прие́млющая. Ра́дуйся, благода́тное не́бо, ра́дость и спасе́ние нам да́рующая.

Кондак 3: Си́ла благода́ти преизоби́лова та́мо, иде́же умно́жися гре́х, да ра́дуются на небе-

си́ вси́ а́нгели о гре́шницех ка́ющихся, пою́ще пре́д престо́лом Бо́жиим: Аллилу́ия.

Икос 3: Иму́щи к ро́ду христиа́нскому Ма́тернее милосе́рдие, все́м с ве́рою и упова́нием прибега́ющим к Тебе́ подае́ши ру́ку по́мощи, Влады́чице, да вси́ еди́ным се́рдцем и еди́неми усты́ славосло́вие Тебе́ прино́сят сицево́е: Ра́дуйся, я́ко Тобо́ю к нам нисхо́дит Бо́жие благоволе́ние; ра́дуйся, я́ко во все́х беда́х и обстоя́ниих на́ших прино́сиши Сы́ну Твоему́ усе́рдныя о на́с моли́твы. Ра́дуйся, я́ко на́ша моли́твы прия́тными Бо́гу соде́ловаеши; ра́дуйся, я́ко от ви́димых врагов нас избавля́еши. Ра́дуйся, я́ко сердца́ злы́х челове́к умягча́еши; ра́дуйся, я́ко от клеветы́, досажде́ния и укоре́ния нас изъима́еши. Ра́дуйся, я́ко Тобою вся блага́я жела́ния на́ша исполня́ются; ра́дуйся, я́ко мно́го мо́жет моли́тва Твоя́ пре́д Сы́ном Твои́м и Бо́гом. Ра́дуйся, благода́тное не́бо, ра́дость и спасе́ние на́м да́рующая.

Кондак 4: Пре́д честно́ю ико́ною Твое́ю, Цари́це Небе́сная, склоня́ем коле́на ду́ш и теле́с на́ших и со умиле́нием дерзнове́нно мо́лимся Ти́: спаси́ на́с, о Ма́ти милосе́рдия, да не поги́бнем до конца́ во гресе́х на́ших; Ты́ бо еси́ все́м гре́шником еди́на наде́жда и прибе́жище: преклони́ся у́бо на ми́лость, блага́я Ма́ти, и умоли́ о на́с Сы́на Твоего́ и Творца́ на́шего, да непреста́нно зове́м Ему́: Аллилу́ия.

Икос 4: Слыша́вше небожи́телие, я́ко моли́твами Твои́ми пре́д Сы́ном Твои́м проще́ние грехо́в и спасе́ние на земли́ су́щим гре́шником да́руются, прославля́ют Тя́, благосе́рдную Цари́цу небесе́ и земли́. И мы́, гре́шнии, уве́девше таково́е Твое́ заступле́ние о на́с, гре́шных, недоумева́ем, ка́ко благохвали́ти Тя́ возмо́жем по достоя́нию, и от глубины́ се́рдца на́шего умиле́нно воспева́ем Ти́ си́це: Ра́дуйся, спору́чнице спасе́ния гре́шных; ра́дуйся, взыска́ние поги́бших. Ра́дуйся, неча́янная гре́шных ра́досте; ра́дуйся, па́дших веста́ние. Ра́дуйся, предста́тельнице к Бо́гу, ми́р от бе́д спаса́ющая; ра́дуйся, я́ко гла́са моли́тв Твои́х бе́си трепе́щут. Ра́дуйся, я́ко а́нгели сему́ ра́дуются; ра́дуйся, я́ко и на́с, земноро́дных, си́ла моли́тв Твои́х весе́лия исполня́ет. Ра́дуйся, я́ко те́ми от ти́ны грехо́в на́с изъима́еши; ра́дуйся, я́ко пла́мень страсте́й на́ших угаса́еши. Ра́дуйся, благода́тное не́бо, ра́дость и спасе́ние на́м да́рующая.

Кондак 5: Боготе́чную звезду́ чудотво́рную ико́ну Ма́тере Твоея́ показа́л еси́ на́м, Го́споди, и́бо, взира́юще на о́браз Ея́ теле́сныма очи́ма, умо́м и се́рдцем к Первообра́зной возвыша́емся, и Ею к Тебе́ востека́ем, пою́ще: Аллилу́ия.

Икос 5: Ви́девше а́нгели, храни́телие христиа́н, я́ко Бо́жия Ма́терь споспешеству́ет и́м в наставле́нии те́х, заступле́нии и спасе́нии, потща́шася си́це возопи́ти честне́йшей херуви́м и сла́внейшей без сравне́ния серафи́м: Ра́-

дуйся, с Сы́ном Твои́м и Бо́гом ве́чно ца́рствующая; ра́дуйся, Ему́ всегда́ о ро́де христиа́нском моле́ния принося́щая. Ра́дуйся, в христиа́нстей ве́ре и благоче́стии наста́внице; ра́дуйся, упова́ющим на Тя́ непосты́дный коне́ц жи́зни да́рующая. Ра́дуйся, Ма́терним Твои́м предста́тельством от ве́чнаго муче́ния нас избавля́ющая; ра́дуйся, ходата́йством к Сы́ну Твоему́ жи́зни ве́чныя сподобля́ющая. Ра́дуйся, благода́тное не́бо, ра́дость и спасе́ние на́м да́рующая.

Кондак 6: Ди́вная дела́ милосе́рдия Твоего́, лю́дем явле́нная, предаде́ пи́смени свяити́тель Дими́трий Росто́вский в научение и утеше́ние все́м ве́рным, да и ти́и, во гресе́х, беда́х, ско́рбех и озло́блении су́ще, на всяк де́нь пре́д че́стным Твои́м о́бразом, Благода́тное Не́бо именуемым, коле́на преклоня́ют и, избы́вше бе́д, печа́лей и напа́стей, вопию́т Бо́гу: Аллилу́ия.

Икос 6: Возсия́ на́м, я́ко пресве́тлая заря́, чудотво́рная ико́на Твоя́, Богома́ти, прогоня́ющи тьму́ бе́д и скорбе́й от все́х с любо́вию вопию́щих Ти́ си́це: Ра́дуйся, цели́тельнице на́ша в боле́знех теле́сных; ра́дуйся, блага́я уте́шительнице в печа́лех на́ших душе́вных. Ра́дуйся, ско́рбь на́шу в ра́дость претворя́ющая; ра́дуйся, ненаде́ющихся несумне́нною наде́ждою возвеселя́ющая. Ра́дуйся, а́лчущих пита́тельнице; ра́дуйся, наги́х одея́ние. Ра́дуйся, вдо́в уте́шительнице; ра́дуйся, безма́-

терних сиро́т незри́мая воспита́тельнице. Ра́дуйся, благода́тное не́бо, ра́дость и спасе́ние нам да́рующая.

Кондак 7: Хотя́ Законода́вец правосу́дный Го́споди Са́м бы́ти зако́на исполни́тель и яви́ти милосе́рдия Своего́ бе́здну, преклони́ся на усе́рдное моле́ние Твое́, преблагослове́нная Ма́ти Де́во, о лю́дех во гре́сех пребыва́ющих и ми́лостей Бо́жиих ча́ющих, глаго́ля: "Зако́н повелева́ет, да сы́н чти́т ма́терь. Аз Сы́н Тво́й, Ты́ же Ма́ти Моя́, Аз Тя́ до́лжен чти́ти, послу́шая Твоего́ моле́ния, бу́ди у́бо, я́ко же хо́щеши. О ни́хже мо́лишися — проща́ются им греси́ Тебе́ ра́ди". Мы́ же, ви́дяще таковую́ си́лу моли́твы Хода́таицы на́шея о проще́нии согреше́ний на́ших, просла́вим милосе́рдие и неизрече́нное благоутро́бие Ея́, зову́ще: Аллилу́ия.

Икос 7: Но́вое ди́вное и сла́вное зна́мение все́м ве́рным яви́ся, я́ко не то́кмо Ма́тери Твое́й, но и пречи́стому Ея́ ли́ку, на дске́ изображе́нному, си́лу чудотворе́ния дарова́л еси́, Го́споди; сему́ та́инству дивя́щеся, во умиле́нии се́рдца вопие́м к Ней такова́я: Ра́дуйся, прему́дрости и бла́гости Бо́жия открове́ние; ра́дуйся, ве́ры утвержде́ние. Ра́дуйся, благода́ти явле́ние; ра́дуйся, душеполе́зных зна́ний дарова́ние. Ра́дуйся, сло́во прему́дрости прося́щим да́рующая; ра́дуйся, несмы́сленных разу́мными соде́ловающая. Ра́дуйся, благода́тное не́бо, ра́дость и спасе́ние на́м да́рующая.

Кондак 8: Ви́дяще сла́вная дела́ и многразли́чную прему́дрость Бо́жию в ми́ре и жи́зни на́шей, предста́тельством Твои́м пре́д Бо́гом над на́ми соверша́ющаяся, о Не́бо благода́тное, Пречи́стая Влады́чице, устрани́мся земны́я суеты́ и изли́шних жите́йских попече́ний, и у́м и се́рдце на́ше на небеса́ возведе́м, пою́ще Бо́гу: Аллилу́ия.

Икос 8: Вся́ в вы́шних пребыва́еши, и ни́жних ника́коже отступи́ла еси́, премилосе́рдная Цари́це небесе́ и земли́. А́ще бо по успе́нии Твое́м и взошла́ еси́ на небеса́ с пречи́стою Твое́ю пло́тию, оба́че и гре́шныя земли́ не оста́вила еси́, явля́ющися причастница промышле́ния Сы́на Твоего́ о ро́де христиа́нском, сего́ ра́ди Тя́ по до́лгу ублажа́ем: Ра́дуйся, сия́нием пречи́стыя души́ Твоея́ всю́ зе́млю просвети́вшая; ра́дуйся, чистото́ю телесе́ Твоего́ вся́ небеса́ возвесели́вшая. Ра́дуйся, о все́м ми́ре усе́рдная предста́тельнице; ра́дуйся, все́х на́с при́ кресте́ Сы́на Твоего́ усынови́вшая. Ра́дуйся, всегда́ Ма́тернюю любо́вь к на́м явля́ющая; ра́дуйся, в ско́рбех утеша́ющая. Ра́дуйся, все́х даро́в духо́вных и теле́сных незави́стная пода́тельнице; ра́дуйся, бла́г вре́менных и ве́чных хода́таице. Ра́дуйся, две́ри ца́рствия Христо́ва ве́рным отверза́ющая; ра́дуйся, и на земли́ чи́стаго весе́лия сердца́ на́ша исполня́ющая. Ра́дуйся, благода́тное не́бо, ра́дость и спасе́ние на́м да́рующая.

Кондак 9: Все естество́ а́нгельское удиви́ся де́лу Твоего́ милосе́рдия, Го́споди, я́ко толи́ко тве́рдую и те́плую Засту́пницу и Помо́щницу ро́ду христиа́нскому дарова́л еси́, на́м неви́димо спребыва́ющу, слы́шащу же Тебе́ пою́щих: Аллилу́ия.

Икос 9: Вети́йство челове́ческое не возмо́жет по достоя́нию благохвали́ти Тя́, Пресвята́я Богоро́дице, и воспе́ти неисче́тная чудеса́ Твоя́, от ико́ны Твоея́ явля́емая, и́миже правосла́вныя лю́ди от бе́д, напа́стей и вся́каго зла́ сохраня́еши. Мы́ же, до́бре ве́дуще о мно́гих чудотво́рных явле́ниих Твоего́ честна́го ли́ка бы́вших и поклоне́нием ему́ потре́бная ко вре́менней и ве́чней жи́зни прие́млюще, с весе́лием Богоро́дице взыва́ем: Ра́дуйся, я́ко от свяще́ннаго ли́ка Твоего́ чудеса́ де́ются; ра́дуйся, я́ко ута́и́ся прему́дрость и благода́ть сия́ от му́дрых и разу́мных ве́ка сего́. Ра́дуйся, я́ко откры́ся та́ младе́нцем в ве́ре; ра́дуйся, я́ко прославля́ющих Тя́ прославля́еши. Ра́дуйся, я́ко отверга́ющих Тя́ пред все́ми посрамля́еши; ра́дуйся, я́ко от вся́каго зла́ прибега́ющих к Тебе́ избавля́еши. Ра́дуйся, я́ко вся́ боле́зни челове́ческия душе́вныя и теле́сныя ми́лостивно врачу́еши; ра́дуйся, я́ко пра́ведный гне́в Бо́жий на на́с Твои́м моле́нием ско́ро утоля́еши. Ра́дуйся, я́ко Ты́ еси́ ти́хое приста́нище все́м с ве́рою к Тебе́ притека́ющим; ра́дуйся, кораблю́ хотя́щих

спасти́ся. Ра́дуйся, благода́тное не́бо, ра́дость и спасе́ние на́м да́рующая.

Кондак 10: Спасти́ хотя́ще ду́ши свою́ от ве́чныя сме́рти, мы́, недосто́йная ча́да Твою́, преклоньше коле́на свою́ пред пречи́стым Твои́м о́бразом, мо́лим Тя́, Небе́сная Цари́це и милосе́рдная Ма́ти спасе́ния на́шего: сотвори́ на́с причастники ве́чнаго блаже́нства в Небе́сном Ца́рствии Сы́на Твоего́, пою́щих Спаси́телю Бо́гу: Аллилу́ия.

Икос 10: Стена́ необори́мая и приста́нище небу́рное Ты́ еси́, Богоро́дице Де́во, все́м к Тебе́ притека́ющим, те́мже и на́с огради́ и покры́й от все́х вра́г ви́димых и неви́димых, да с ве́рою и умиле́нием покланя́ющеся пречестне́й и цельбоно́сней ико́не Твое́й, ра́достно вопие́м Ти́: Ра́дуйся, сохраня́ти и спаса́ти все́х призыва́ющих Тя́ обеща́вшая; ра́дуйся, к Сы́ну Твоему́ и Бо́гу моли́твы ве́рных принося́щая. Ра́дуйся, и Сама́ непреста́нно у престо́ла Его́ моля́щаяся о нас; ра́дуйся, благода́ть Твои́м ико́нам дарова́вшая. Ра́дуйся, всю́ вселе́нную луча́ми те́х озаря́ющая; ра́дуйся, ро́да христиа́нскаго похвало́ и непосты́дное упова́ние. Ра́дуйся, благода́тное не́бо, ра́дость и спасе́ние на́м да́рующая!

Кондак 11: Пе́ние всеумиле́нное принося́ще Ти́, недосто́йнии, про́сим Тебе́, Де́во Богоро́дице: не пре́зри гла́са рабо́в Твои́х, к Тебе́ бо в напа́стех и ско́рбех прибега́ем и пре́д Тобо́ю в беда́х на́ших сле́зы пролива́ем, пою́ще: Аллилу́ия.

Икос 11: Светоза́рная свеща́ су́щим во тьме́ греха́ и юдо́ли пла́ча яви́ся преди́вная ико́на Твоя́, Пречи́стая Влады́чице: все́м бо притека́ющим к не́й струи́ исцеле́ний излива́ет и чуде́с заря́ми сердца́ ве́рных весели́т, подвиза́ющи взыва́ти си́це: Ра́дуйся, Боже́ственный Све́т неизрече́нно роди́вшая; ра́дуйся, тьму́ сме́ртную рождество́м Твои́м просвети́вшая. Ра́дуйся, страны́ на́шея неусы́пная покрови́тельнице; ра́дуйся, ве́рных па́стырей Це́ркве ободря́ющая и вразумля́ющая. Ра́дуйся, люде́й правосла́вных храни́тельнице; ра́дуйся, богобоя́зненных и́ноков и и́нокинь при́сное утеше́ние. Ра́дуйся, ка́ющихся пред Бо́гом гре́шников непосты́дная засту́пнице; ра́дуйся, ра́дости небе́сныя все́м на́м пода́тельнице. Ра́дуйся, все́х христиа́н те́плая ходата́ице; ра́дуйся, о лю́дех Твои́х при́сная моли́твеннице. Ра́дуйся, благода́тное не́бо, ра́дость и спасе́ние на́м да́рующая.

Кондак 12: Благода́ть боже́ственную испроси́ на́м у Сы́на Твоего́ и Бо́га, простри́ на́м ру́ку по́мощи, отжени́ от нас вся́каго врага́ и супоста́та, умири́ на́шу жи́знь, да не поги́бнем лю́те бе́з покая́ния, но приими́ на́с в ве́чныя кро́вы, Богороди́тельнице, да ра́дующеся пое́м Бо́гу, Тобо́ю на́с спаса́ющему: Аллилу́ия.

Икос 12: Пою́ще ди́вная Твоя́ чудеса́, уми́льно припа́даем пред пречи́стым о́бразом Твои́м и, благогове́йно лобыза́юще его́, немо́лчными

пе́сньми воспева́ем Тя́, преди́вная Цари́це небесе́ и земли́, и про́сим Тя́, Влады́чице, услы́ши на́ше моле́ние в ча́с се́й и благода́ть Сы́на Твоего́ на́м низпосли́, с любо́вию вопию́щим Тебе́: Ра́дуйся, ми́лостей Сы́на Твоего́ и Бо́га на́с сподобля́ющая; ра́дуйся, десну́ю ча́сть моли́твами Твои́ми на́м гре́шным уготовля́ющая. Ра́дуйся, изнемога́ющих от уны́ния и печа́ли ско́рая уте́шительнице; ра́дуйся, гре́шником ка́ющимся спасе́ние подаю́щая. Ра́дуйся, и нераска́янных гре́шников к покая́нию обраща́ющая; ра́дуйся, все́х по́моще, ско́рбным вдови́цам и си́рым помога́ющая. Ра́дуйся, а́лчущих и жа́ждущих пра́вды к Бо́гу приводя́щая; ра́дуйся, ро́да христиа́нскаго засту́пнице усе́рдная. Ра́дуйся, Це́ркве Правосла́вныя неруши́мая стено́ и не́бо благода́тное; ра́дуйся, страны́ на́шея покро́ве и защище́ние. Ра́дуйся, благода́тное не́бо, ра́дость и спасе́ние на́м да́рующая!

Кондак 13: О всепе́тая Ма́ти, невмести́маго Бо́га во чре́ве вмести́вшая и ра́дость всему́ ми́ру роди́вшая! Ны́нешнее прие́мши пе́ние, вся́ на́ша печа́ли на ра́дость преложи́, от вся́кия изба́ви напа́сти все́х и бу́дущия изми́ му́ки о Тебе́ вопию́щих: Аллилу́ия.

Сей кондак читается трижды, затем 1-й икос и 1-й кондак

Молитва

О Пресвята́я и Преблагослове́нная Ма́ти сладча́йшаго Го́спода на́шего Иису́са Христа́!

Припа́даем и поклоня́емся пред свято́ю ико́ною Твое́ю и смире́нно мо́лим Тя́, всеси́льная ро́да на́шего засту́пнице, помози́ на́м немощны́м и гре́шным и сподо́би ныс Твоего́ Ма́терняго заступле́ния и благопопече́ния, спаси́ и сохрани́, Влады́чице, по́д кро́вом ми́лости Твоея́ Це́рковь Святу́ю, гра́д се́й, хра́м се́й, страну́ на́шу и все́х на́с, припа́дающих к Тебе́ с ве́рою и любо́вию и умиле́нно прося́щих со слеза́ми Твоего́ заступле́ния. О ми́лостивая Ма́ти, умилосе́рдися на ны́, обурева́емыя грехми́ мно́гими, простри́ ко Христу́ Го́споду богоприи́мнеи ру́це Твои́ и предста́тельствуй за ны пре́д бла́гостию Его́, прося́щи проще́ния прегреше́ний на́ших, благоче́стнаго ми́рнаго жития́, благи́я христиа́нския кончи́ны и до́браго отве́та на Стра́шнем Суди́щи Его́, да спаса́емы всеси́льными Твои́ми к Нему́ моли́твами, блаже́нство ра́йское унасле́дуем, и со все́ми святы́ми воспое́м пречестно́е и великоле́пое и́мя достопокланя́емыя Тро́ицы, Отца́ и Сы́на и Свята́го Ду́ха, и Твое́ ве́лие к на́м милосе́рдие во ве́ки веко́в. Ами́нь.

Тропарь, глас 6

Что́ Тя́ наречем́, о Благода́тная?/ Не́бо, я́ко возсия́ла еси́ Со́лнце пра́вды;/ ра́й, я́ко прозябла́ еси́ Цве́т нетле́ния;/ Де́ву, я́ко пребыла́ еси́ нетле́нна;/ чи́стую Ма́терь, я́ко име́ла еси́ на святы́х Твои́х объя́тиях Сы́на, все́х Бо́га./ Того́ моли́ спасти́ся душа́м на́шим.

Предание говорит, что икона "Благодатное Не-

бо" раньше находилась в городе Смоленске и привезена оттуда в Москву великою княгинею Софией Витовтовною, дочерью литовского князя Витовта (конец 14-го и начало 15-го столетия), когда она сделалась супругою великого московского князя Василия Дмитриевича (1389 —1425). Празднование этому образу совершается 6 марта / 19 марта и еще в неделю Всех Святых.

АКАФИСТ ПРЕСВЯТЕЙ БОГОРОДИЦЕ В ЧЕСТЬ ИКОНЫ ЕЯ "БОГОЛЮБИВЫЯ"

Кондак 1: Взбра́нной Воево́де, боголюби́вей Цари́це, превы́сшей вся́каго созда́ния, Де́ве и Ма́тери Христа́ Бо́га, похва́льная воспису́ем Ти́ раби́ Твои́, Богоро́дице! Ты́ же, я́ко боголюби́вая и всеми́лостивая Ма́ти, благоизво́лившая яви́ти пресве́тлый Сво́й ли́к благове́рному на́шему кня́зю Андре́ю, от бе́д и скорбе́й сохрани́ ны́ и хра́м се́й, да зове́м Ти́: Ра́дуйся, боголюби́вая Цари́це Богоро́дице, наде́ждо и прибе́жище на́ше.

Икос 1: Ангелов превы́сшую вся́ небе́сныя си́лы велича́ют Тя́, Богоро́дицу Цари́цу, мы́ же, гре́шнии, на земли́ чу́дному Бо́жию о Тебе́ смотре́нию дивя́щеся, все́ю душе́ю, се́рдцем и устна́ми дерза́ем глаго́лати: Ра́дуйся, благослове́нная в жена́х Де́во благода́тная; ра́дуйся, Всевы́шняго Ма́ти, Ду́ха Свята́го пребыва́ние. Ра́дуйся, Цари́це небесе́ и земли́, все́х небе́сных си́л вы́сшая; ра́дуйся, а́нгелы чти́мая, от серафи́м воспева́емая. Ра́дуйся, благословля́емая на небеси́ и сла́вимая на земли́; ра́дуйся, вои́стинну присноблаже́нная и пренепоро́чная. Ра́дуйся, боголюби́вая Цари́це Богоро́дице, наде́ждо и прибе́жище на́ше.

Кондак 2: Ви́дящи премилосе́рдная Ма́ти Бо́жия земно́е ско́рбное житие́ на́ше, не́мощи и боле́зни, благоизво́ли яви́ти чу́до, избра́вши сосу́д благода́ти и ми́лостей Свои́х к на́м, благочести́ваго кня́зя Андре́я. Оба́че и мы́ с ра́достию несказа́нною припа́даем к Тебе́, Влады́чице, и из глубины́ души́ благодари́м Тя́, на́шу ди́вную засту́пницу, воспева́юще Бо́гу: Аллилу́ия.

Икос 2: Разуме́ти хотя́ чу́до, явле́нное ми́лостию Твое́ю, Пресвята́я Богоро́дице, егда́ ко́ни, ве́зшии святы́й о́браз, ста́ша, и лю́дие к ше́ствию подви́гнути и́х не возмогоша, благове́рный кня́зь Андре́й нача́т со слеза́ми моли́тися к Тебе́, Влады́чице, да пока́жеши, Пречи́стая, во́лю святу́ю Свою́; Ты́ же в виде́нии благоволи́ла еси́ откры́ти преблаги́й сове́т Тво́й. Те́мже и мы́, чу́до сие́ воспомина́юще, прекло́ньше коле́на, взыва́ем си́це: Ра́дуйся, просла́вившая ме́сто оби́тели Твоея́ дивным чудоде́йствием и в се́м ми́лость преизоби́льную на́м показа́вшая; ра́дуйся, страну́ Влади́мирскую све́том Свои́м озари́вшая и лучи́ све́та на все́х на́с простира́ющая. Ра́дуйся, всеблага́я на́ша наста́внице, любо́вию на́с привлека́ющая; ра́дуйся, охрани́тельнице на́ша от бе́д и боле́зней. Ра́дуйся, у Го́спода спасе́ния на́шего ходата́ице, Цари́це на́ша Небе́сная; ра́дуйся, за вся благодея́ния Твоя́ благодаре́нию на́с науча́ющая. Ра́дуйся,

боголюби́вая Цари́це Богоро́дице, наде́ждо и прибе́жище на́ше.

Кондак 3: Си́ла Вы́шняго осеня́ет все́х с ве́рою и благогове́нием притека́ющих к Тебе́, Пречи́стая Госпоже́ Богоро́дице, и упова́ющих на Твою́ ми́лость, поне́же вся́кое благо́е проше́ние прие́млеши те́пле. Благове́рный бо кня́зь моля́ше Тя́, Влады́чице, яви́ти во́лю Твою́, преиспо́лнився тре́пета пред та́инством Твоего́ произволе́ния. Та́кожде и мы́ к Тебе́, Пречи́стая, прибега́ем, умиле́нно вопию́ще: всеми́лостивая покрови́тельнице на́ша, научи́ и на́с прославля́ти всечестно́е и всехва́льное и́мя Твое́ и досто́йно воспева́ти Бо́гу: Аллилу́ия.

Икос 3: Име́яй на пути́, я́ко боготе́чную звезду́, честны́й о́браз Тво́й, Влады́чице, благове́рный кня́зь в приле́жней моли́тве свое́й пре́д чудотво́рною Твое́ю ико́ною сподо́бися я́ве узре́ти Тя́, Цари́цу Небе́сную, те́плое хода́тайство Твое́ Бо́гу принося́щую о ме́сте явле́ния Твоего́ и о все́м ми́ре. О Бо́жия Ма́ти, Пречи́стая Богоро́дице! Со умиле́нием припа́даем к Тебе́ и, бога́тыя Твоея́ ми́лости ожида́юще, уми́льно вопие́м Ти́: Ра́дуйся, ра́досте на́ша и кре́пкая засту́пнице; ра́дуйся, покро́ве наш и на́ше утеше́ние. Ра́дуйся, охрани́тельнице на́ша и на́ше упова́ние; ра́дуйся, отра́до на́ша и ди́вное о нас попече́ние. Ра́дуйся, похвало́ на́ша, чудесы́ на́с удивля́ющая; ра́дуйся, прибе́жище на́ше и зало́г ве́чнаго спасе́ния. Ра́дуйся, боголюби́-

вая Цари́це Богоро́дице, наде́ждо и прибе́жище на́ше.

Кондак 4: Недоумева́ет у́м на́ш, ка́ко досто́йно е́сть восхвали́ти Тя́ и ди́вное явле́ние Твое́, Пресвята́я Влады́чице: я́ко со́лнце, лучи́ испуща́ющи, предста́ла еси́ моля́щемуся кня́зю и та́ко рекла́ еси́: "Не хощу́, да о́браз Мо́й несе́ши в Росто́в, но во Влади́мире поста́ви его́; на се́м ме́сте во и́мя Моего́ рождества́ це́рковь воздви́гни и обита́лище и́ноком соста́ви", и, воздре́вши Свои́ боже́ственнеи ру́це ко Влады́чнему о́бразу, скры́ся от духо́вных оче́с его́. Преклоня́ем и мы́ коле́на пред Тобо́ю, боголюби́вая Ма́ти, и Твоя́ чу́дная явле́ния и веле́ния разуме́юще, из глубины́ души́ воспева́ем Бо́гу: Аллилу́ия.

Икос 4: Слы́ша Го́споди моле́ния Твоя́, богоизбра́нная Цари́це Небе́сная, обеща́ вы́ну испо́лнити, я́ко Преблага́я Ма́тере, проше́ния Твоя́. Ты́ же, о Влады́чице, тогда́ рекла́ еси́ ко Го́споду усты́ Свои́ма: "Влады́ко многоми́лстиве, Го́споди Иису́се Христе́, Сы́не и Бо́же Мо́й, молю́ Тя́, да пребу́дет боже́ственная благода́ть на лю́дех Твои́х, и светоза́рный лу́ч сла́вы Твоея́ да нисхо́дит всегда́ на ме́сто сие́, Мно́ю избра́нное". Истинно испове́дуем, о Пречи́стая, я́ко ско́ро помога́еши с ве́рою к Тебе́ прибега́ющим, и, со умиле́нием воспева́юще Тебе́, зове́м си́це: Ра́дуйся, моли́твеннице на́ша пред Го́сподем и Сы́ном Твои́м; ра́дуйся, засту́пнице всего́ ро́да

челове́ческаго и защи́тнице наро́да правосла́внаго. Ра́дуйся, Ма́тернюю любо́вь Твою́ всегда́ на́м являю́щая и вся блага́я нам да́рующая; ра́дуйся, ра́дости на́м, благода́ти же и сла́вы ве́чная хода́таице, ди́вная на́ша уте́шительнице. Ра́дуйся, бытие́ оби́тели и ниспосла́ние на ню́ благода́ти предвозвести́вшая; ра́дуйся, в па́мять Твоего́ явле́ния хра́м во сла́ву рождества́ Твоего́ устро́ити указа́вшая и та́мо Це́ркви Христо́вой ди́вное украше́ние яви́вшая. Ра́дуйся, боголюби́вая Цари́це Богоро́дице, наде́ждо и прибе́жище на́ше.

Кондак 5: Яко лучеза́рную звезду́, в преде́лех Влади́мирских явле́нную, узре́ кня́зь Андре́й пресве́тлый о́браз Тво́й, Влады́чице, и в явле́нии се́м уразуме́в зна́мение ве́лия попече́ния Бо́жия о ме́сте явле́ния Твоего́, даде́ ему́ и́мя Боголюби́вое. О Цари́це и Влады́чице! Освети́ и на́с све́том Твои́м небе́сным, сохраня́юще на́с под кро́вом Твои́м благи́м, услы́ши всеумиле́нныя моли́твы восхваля́ющих Тя́ и воспева́ющих Бо́гу: Аллилу́ия.

Икос 5: Виде́ние чу́дное Богома́тере и свята́я словеса́ Ея́ прие́мля с ра́достным тре́петом, благове́рный кня́зь умиле́нно со слеза́ми паде́ на зе́млю и сла́достно возблагодари́ Всевы́шняго, я́ко сподо́бися узре́ти Тя́, Пресвяту́ю Богоро́дицу. Посе́м ускори́ це́рковь заложи́ти, иде́же ны́не Боголюби́вая оби́тель, и́менем Твои́м красу́ющися, мо́лится за ве́сь ми́р пред пречи́стым

Твои́м о́бразом. Созерца́юще в таково́м сбы́тии зна́мение благода́ти, дерза́ем воспева́ти си́це: Ра́дуйся, ми́лостивая, я́ко устро́ила еси́ ти́хое прист**а́**нище и́щущим спасе́ния; ра́дуйся, пресве́тлая, я́ко све́т подава́еши все́м хотя́щим жи́ти в преподо́бии и те́м показу́еши пра́выя стези́ к Ца́рствию Небе́сному. Ра́дуйся, те́плая ходата́ице о живу́щих во оби́телех Твои́х, ми́лость Свою́ вы́ну и́м обеща́вшая; ра́дуйся, я́ко в труде́х и́ноческих и́м всегда́ помога́еши и к трудолю́бию подвиза́еши. Ра́дуйся, я́ко в ке́ллиях мона́шеских на моли́тву вразумля́еши и к добродете́льному житию́ ре́вностно возбужда́еши; ра́дуйся, храни́тельнице ди́вная оби́телей святы́х, я́ко Твое́ю благода́тною силою о́ныя зи́ждятся и преспева́ют в благоче́стии. Ра́дуйся, боголюби́вая Цари́це Богоро́дице, наде́ждо и прибе́жище на́ше.

Кондак 6: Пропове́дует вся́ земля́ Росси́йская бога́тыя ми́лости Твоя́, Влады́чице, и ди́вное благода́тное кня́зя Андре́я вразумле́ние. Сему́ после́дуя, благове́рный кня́зь повеле́ о́браз написа́ти тем подо́бием, я́коже ему́ яви́ся Пречи́стая, и, обре́т святу́ю ико́ну, поклони́ся, ра́достно со слеза́ми благодаря́ Бо́га и ско́рую на́шу Помо́щницу, взыва́я: Аллилу́ия.

Икос 6: Возсия́ благода́ть неизрече́нная от цельбоно́сныя ико́ны Твоея́, Пресвята́я и боголюби́вая Ма́ти. Слы́шим и ви́дим вели́чие чуде́с, от нея́ быва́емое, со удивле́нием взира́ем

на сию́ ико́ну, я́ко на пресве́тлое лице́ Само́й Пречи́стыя Де́вы. О Го́споже́, Цари́це и Влады́чице! Ты́ вы́ну воздвиза́еши ру́це Твои́ на моле́ние за на́с пред Сы́ном Твои́м, не пре́зри и вопию́щих Ти́ похва́льная сия́: Ра́дуйся, во утеше́ние на́м дарова́вшая о́браз Тво́й чудотво́рный; ра́дуйся, но́вую ми́лость и но́вую благода́ть си́м в Це́ркви явля́ющая и те́м пу́ть спасе́ния показу́ющая. Ра́дуйся, покрови́тельнице на́ша, от бе́д на́с спаса́ющая и в ско́рбех бы́строе облегче́ние на́м посыла́ющая; ра́дуйся, сострада́тельнейшая к боле́знем на́шим, ско́рую по́мощь на́м подаю́щая. Ра́дуйся, боголюби́вая Цари́це Богоро́дице, наде́ждо и прибе́жище на́ше.

Кондак 7: Хотя́ благове́рный кня́зь досто́йно почти́ти пресвяту́ю во́лю Твою́, Влады́чице, собра́ архииере́и, свяще́нники и люде́й мно́жество, да ублажа́т Тя́ хвале́бно собо́ром. О чу́днаго торжества́! О прему́дрости суде́б Твои́х, Влады́чице! Пресла́вно прино́сится чудотво́рная Твоя́ ико́на в ди́вный хра́м всечестна́го Рождества́ Твоего́. Чудоде́йствием прославля́ется це́рковь Твоя́, о Го́споже́ Богоро́дице, и вси́ предстоя́щии, ра́дости и умиле́ния испо́лненнии, прекло́ньше коле́на, лобыза́ют Тво́й пречи́стый о́браз и взыва́ют: О Ма́ти боголюби́вая, осени́ всеси́льною Твое́ю десни́цею и на́с, воспева́ющих Бо́гу: Аллилу́ия.

Икос 7: Ди́вна дела́ Твоя́, Влады́чице! Вси́ лю́дие, здра́вии и боля́щии, бога́тии и ни́щии, вси́ прибега́ем к Тебе́, сострада́тельнейшей Ма́тери на́шей. Не отри́ни на́с от лица́ Твоего́, бу́ди ми́лостива к на́м, недосто́йным рабо́м Твои́м, во все́х путе́х живота́ на́шего, защити́ и поми́луй от всея́ души́ любо́вию вопию́щих Тебе́ такова́я: Ра́дуйся, ненаде́ющихся наде́яние и печа́льных утеше́ние; ра́дуйся, о скорбя́щих попече́ние и бе́дствующим по́моще. Ра́дуйся, а́лчущих корми́тельнице и ни́щих одея́ние; ра́дуйся, убо́гих засту́пнице и боля́щих исцеле́ние. Ра́дуйся, ста́рцев покрови́тельнице и ю́ных воспита́тельнице; ра́дуйся, враждду́ющих примире́ние и оби́димых защи́тнице. Ра́дуйся, боголюби́вая Цари́це Богоро́дице, наде́ждо и прибе́жище на́ше.

Кондак 8: Ди́вное чу́до принесе́ния пресла́вныя ико́ны Твоея́, Влады́чице, торже́ственно вси́ че́ствуем и на вся́кое ле́то в се́й све́тлый пра́здник благода́рне воспомина́ем вся неизче́тная благодея́ния чуде́с, Тобо́ю, Пречи́стая, от ико́ны ди́вно источа́емых; и тя́, уго́дниче Бо́жий Лео́нтие, в по́мощь призыва́ем, чту́ще с любо́вию честну́ю па́мять твою́, да моли́твами твои́ми сподо́бимся у Пречи́стыя обрести́ благода́ть, ещ́е же непреста́нно воспева́ти Го́споду: Аллилу́ия.

Икос 8: Все́ вели́чие чуде́с Твои́х, Пречи́стая, не́сть исчи́слити возмо́жно, егда́ безбо́жный

ца́рь Батыи́, разоря́я гра́ды и ве́си и хра́мы сожига́я, со мно́гою ра́тию приблизи́ся и ко свяще́й оби́тели Твое́й, Пречи́стая, вниде́ в це́рковь и, обре́т чудотво́рную ико́ну, де́рзостно положи́ ру́ку на драги́я ри́зы, хра́м со все́м бога́тством огню́ предаде́, то́чию еди́н о́браз Тво́й, Влады́чице, це́л обре́теся и ничи́мже поврежде́н бы́сть. О ве́лие чу́до! О, ко́ль ди́вна зна́мения благода́ти явля́еши на́м, Пречи́стая! Кто́ не ублажи́т Тя́? Кто́ не воспое́т Твоя́ сла́вная чудеса́? И мы́, гре́шнии, со умиле́нием взира́юще на святу́ю ико́ну Твою́, сто́ль чуде́сно от погиби́льнаго пла́мене сохра́ншуюся, со слеза́ми взыва́ем си́це: Ра́дуйся, я́ко купина́, огне́м горе́вшая и неопа́льна пребы́вшая; ра́дуйся, я́ко благода́ть Тебе́ даде́ся си́лу о́гненную угаша́ти. Ра́дуйся, в годи́ну напа́стей и испыта́ний оста́вльшая на́м святу́ю ико́ну Свою́ во утеше́ние; ра́дуйся, я́ко благосты́нею Свое́ю угаша́еши в на́с о́гнь нече́стия пла́менем огня́ боже́ственнаго. Ра́дуйся, просла́вившая чудесы ико́ну Твою́; ра́дуйся, я́ко молитвою и лобыза́нием ико́ны Твоея́ вси́ мы́ прие́млем благода́тное утеше́ние. Ра́дуйся, боголюби́вая Цари́це Богоро́дице, наде́ждо и прибе́жище на́ше.

Кондак 9: Все́ упова́ние возлага́ем на Твою́ бла́гость, Пресвята́я Влады́чице! Милосе́рдию Твоему́ не́сть конца́, вели́чие же Твое́ кто́ испове́сть? Предстоя́щи с мольбо́ю у престо́ла Всевы́шняго, ко́ль мно́гое мно́жество чуде́с явля́ла

еси́ на́м, Пречи́стая, ко́ль ди́вно спасла́ еси́ сла́вный гра́д Москву́ от гро́знаго врага́ Тамерла́на, ко́ль чу́дно объя́т его́ вели́кий стра́х прише́ствием Твои́м в ма́терь ру́сских градо́в и пону́ди а́бие отступи́ти со все́м во́инством. Не умолчи́м никогда́, засту́пнице на́ша прослáвная, о все́х Твои́х благодея́ниих, да не бу́дет под спу́дом све́т чуде́с Твои́х. И ны́не, предстоя́ще пред пречи́стым Твои́м о́бразом и моля́щеся умиле́нною душе́ю и сокруше́нным се́рдцем, взыва́ем Бо́гу: Аллилу́ия.

Икос 9: Вети́и многовеща́ннии не довле́ют по достоя́нию воспе́ти хвалу́ и благодаре́ние Пречи́стей, ка́ко ца́рственный град сохрани́ от тата́рских по́лчищ. Егда́ вся́ ра́ть вра́жия отступа́ше от преде́л Моско́вских, ца́рь Иоа́нн со ско́рбию и слеза́ми отпусти́ чудотво́рный о́браз Тво́й, боголюби́вая Влады́чице, в избра́нную оби́тель Твою́, иде́же со умиле́нием и ра́достию неизре́ченною срето́ша его́ лю́дие, и от ма́ла до вели́ка вси́, прекло́ньше коле́на, ублажа́ху Тя́, Пречи́стая. И мы́, сея́ ра́дости мы́сленне причаща́ющеся, Цари́це Небе́сней вопие́м благода́рне: Ра́дуйся, премилосе́рдая уте́шительнице на́ша, святу́ю ико́ну да́ти на́м изво́лившая; ра́дуйся, от наше́ствия врагов иноплеме́нных на́с ди́вно спа́сшая. Ра́дуйся, царе́й на́ших несокруши́мый щи́те; ра́дуйся, оте́чества на́шего благонаде́жное утвержде́ние. Ра́дуйся, во́инства кре́пкая защи́то, от меча́

вра́жия сохраня́ющая; ра́дуйся, от разоре́ния, пле́на и лю́тыя сме́рти свято́ю десни́цею Твое́ю все́х уповаю́щих на Тя́ избавля́ющая. Ра́дуйся, боголюби́вая Цари́це Богоро́дице, наде́ждо и прибе́жище на́ше.

Кондак 10: Спасти́ хотя́ свою́ ду́шу, благочести́вый ца́рь Фео́дор, любо́вию боже́ственною разжига́ем, до́бре подвиза́ся, пребыва́я в посте́ и моли́тве, и вельми́ любя́ Боголюби́вую оби́тель, ча́сто ю́ посеща́ше. Еди́ножды же с те́плою моли́твою пред чудотво́рною Твое́ю ико́ною, боголюби́вая Ма́ти, от усе́рдия своего́ в да́р Тебе́ принесе́ носи́мый на пе́рсех свои́х честны́й крест, ка́меньми драги́ми укра́шенный. Взира́юще на сие́ ди́вное украше́ние ико́ны Твоея́, о Пречи́стая, ра́дуемся вси́ духо́вно о се́м, ка́ко Тя́, Цари́цу и Влады́чицу, сла́вят и чту́т вси́ ве́рнии, и моля́щеся вопие́м Бо́гу: Аллилу́ия.

Икос 10: Стена́, ограждда́ющая ны́ от вся́ких боле́зней, быва́еши, Пресвята́я Богоро́дице, егда́ со умиле́нною моли́твою призыва́ем в по́мощь на́шу Твое́ Ма́тернее милосе́рдие. Аще бо Ты́ не бы́ предстоя́ла, боголюби́вая Ма́ти, моля́щи о на́с, кто́ бы на́с изба́вил от смертоно́сных ра́н и язв всегуби́тельных! Со умиле́нием созерца́ем, ка́ко на пути́ благода́тнаго ше́ствия Твоего́ вси́ боля́щии чуде́сно исцеля́хуся и стру́пи на телесе́х во мгнове́ние о́ка врачева́хуся. Те́мже и мы́, припа́дающе к цельбо-

но́сней ико́не Твое́й, мо́лим Тя́, Влады́чице: не оста́ви ны́ ми́лостию Твое́ю пребога́тою, изба́ви ны́ от вся́ких боле́зней, наипа́че же от смертоно́сныя я́звы и па́губы. О Пресвята́я Богоро́дице! Благоспе́шно спаси́ ны и поми́луй с ве́рою и любо́вию вопию́щих Ти́ из глубины́ души: Ра́дуйся, страны́ на́шея правосла́вныя ди́вная покрови́тельнице, мно́гажды от бе́д и напа́стей ю́ избавля́вшая; ра́дуйся, страда́льцев благода́тным утеше́нием венча́ющая и рассла́бленным ско́рое восставле́ние даю́щая. Ра́дуйся, слепы́м прозре́ние и хромы́м от неду́га и́х ди́вное избавле́ние дарова́вшая; ра́дуйся, пораже́нных разли́чными неду́ги и боле́зньми чуде́сно исцеля́ющая. Ра́дуйся, скорбя́щих родителей в лише́нии ча́д и́х утеша́ющая благода́тною Твое́ю по́мощию; ра́дуйся, цели́тельнице на́ша в страда́ниих теле́сных и блага́я уте́шительнице в печа́лех на́ших душе́вных. Ра́дуйся, боголюби́вая Цари́це Богоро́дице, наде́ждо и прибе́жище на́ше.

Кондак 11: Пе́ние благода́рственное всеумиле́нно прино́сит Тебе́, боголюби́вая Ма́ти, вся́ страна́ Росси́йская за чу́дное избавле́ние от смертоно́сныя я́звы, то́ль ги́бельно ю́ порази́вшия. Све́тлии дни́е ди́вных исцеле́ний начерта́ни в сердца́х ве́рующих, и моле́ния те́плая возно́сятся на вся́кое ле́то в па́мять сего́ ра́достнаго торжества́, егда́ свята́я ико́на Твоя́, Влады́чице, с пе́нии духо́вными прино́сится

в сла́вный гра́д Влади́мир. Красу́йся и лику́й, благослове́нный гра́де! Торжеству́йте, правове́рнии, зря́ще несо́мую ико́ну Влады́чицы, источа́ющую неисче́тная исцеле́ния все́м притека́ющим к не́й с ве́рою и любо́вию! Преклоня́ем и мы́ коле́на пред Тобо́ю, Пресвята́я Богоро́дице, велича́ем Тя́ и мо́лим: приими́ ми́лостивно и от на́с же́ртву хвалы́ и прославле́ния, приноси́мую Тебе́ от недосто́йных ра́б Твои́х, вопию́щих Бо́гу: Аллилу́ия.

Икос 11: Светоза́рную ико́ну Твою́, боголюби́вая Ма́ти, с благогове́нием зри́м в боже́ственных хра́мех Твои́х, ра́дующеся. Кто́ не прибега́ше к Тебе́, Влады́чице? Кто́ не покланя́шеся, кто́ не лобыза́ше Твоя́ пречи́стыя стопы́? Кто́ не умоля́ше Тя́, Засту́пницу на́шу? О Пресвята́я Де́во, приими́ ве́ру и усе́рдие на́ше, напра́ви пу́ть на́ш на стези́ и́стины, умоли́ Го́спода и Сы́на Твоего́, да спасе́т на́с, и́миже ве́сть судьба́ми, да не поги́бнем в нераска́янии о на́ших грехопаде́ниих, и услы́ши моле́ния к Тебе́ взыва́ющих: Ра́дуйся, Благода́тная, все́ми добродете́льми преукра́шенная, Свое́ю благода́тию на́с не оставля́ющая; ра́дуйся, храни́тельнице на́ша, в ча́с сме́ртный тьму́ вра́жию отгоня́ющая и по сме́рти на́с упокоева́ющая. Ра́дуйся, ми́лостивая, ми́лость Свою́ на́м явля́ющая в де́нь испыта́ния, во́ньже откры́ются дела́ на́ша, до́брая же и зла́я; ра́дуйся, милосе́рдая, заступле́ние на́м посыла́ющая и те́м в бу́дущем

ве́чныя ра́дости сподобля́ющая. Ра́дуйся, боголюби́вая Цари́це Богоро́дице, наде́ждо и прибе́жище на́ше.

Кондак 12: Благода́тию боже́ственною осеня́ема, свята́го Иоа́нна Предте́чу с ли́ки арха́нгел зри́м стоя́щия о́крест Пречи́стыя Ма́тере боголюби́выя, вку́пе же ублажа́ем и тя́, уго́дниче Бо́жий. Помози́ на́м, немощны́м, име́ти ве́ру непоколеби́му, у́м чи́ст, си́лы и произволе́ние освяща́ти ду́ши на́ша посто́м и моли́твою и вы́ну полага́ти хране́ние усто́м на́шим, да моли́твами Влады́чицы и твои́ми сподо́бимся досто́йно воспе́ти Бо́гу на́шему: Аллилу́ия.

Икос 12: Пою́ще неисче́тная зна́мения и чудеса́ Твоя́, Пресвята́я Богоро́дице, умиле́нно припа́даем к пречи́стому о́бразу Твоему́, боголюби́вая Ма́ти, лобыза́юще его́ со стра́хом и тре́петом, и хва́лим Тя́ я́ко неисчерпа́емый исто́чник благода́ти и мо́лим: бу́ди ходата́ица о на́с, воздви́гни ру́це к Сы́ну Твоему́, да вы́ну в жи́зни се́й и в бу́дущей милосе́рдие Его́ неотсту́пно бу́дет от на́с, взыва́ющих Тебе́: Ра́дуйся, присноблаже́нная, па́че земноро́дных ве́дущая блаже́нство пребыва́ти с Бо́гом; ра́дуйся, и на́с прича́стники сего́ блаже́нства соде́лывающая. Ра́дуйся, пренепоро́чная Де́во, всеце́ло стяжа́вшая чистоту́, смире́ние и непоро́чность; ра́дуйся, да́рующая на́м блага́я сия́, да бу́дем уго́дны Тебе́ и Бо́гу. Ра́дуйся, всеми́лостивая Цари́це, простира́ющая на на́с, гре́шных,

ми́лость Свою́ во вся́кое вре́мя живота́ на́шего; ра́дуйся, чадолюби́вая Ма́ти, да́рующая на́м Свое́ Ма́тернее заступле́ние в ча́с сме́рти. Ра́дуйся, боголюби́вая Цари́це Богоро́дице, наде́ждо и прибе́жище на́ше.

Кондак 13: О Ма́ти боголюби́вая, Цари́це Небе́сная, всемо́щная на́ша предста́тельнице! Ма́лыя сия́ услы́шавши смире́нныя мольбы́ на́ша, при́зри на ны́ ми́лостивым Твои́м о́ком; бу́ди на́м ско́рая засту́пница в де́нь кончи́ны на́шея и в ча́с сме́ртный яви́ся на́м Сама́, Пречи́стая, простира́ющи ру́ку по́мощи, отгоня́ющи духо́в зло́бы, и́щущих поглоти́ти ду́шу на́шу при разлуче́нии от те́ла, и сподо́би нас в бу́дущей жи́зни в весе́лии и ра́довании возвели́чити и прославити Тя́, я́ко преблагу́ю покрови́тельницу на́шу, да спасе́ннии Тобо́ю, в безконе́чнем ве́це вопие́м Бо́гу: Аллилу́ия.

Сей кондак читается трижды, затем 1-й икос и 1-й кондак

Молитва 1-я

О Пречи́стая Госпоже́ Богоро́дице, Ма́ти боголюби́вая, наде́ждо на́шего спасе́ния! Воззри́ ми́лостивно на предстоя́щия с ве́рою и любо́вию и покланя́ющияся пречи́стому о́бразу Твоему́; приими́ на́ше хвале́бное пе́ние сие́ и проле́й те́плую Твою́ моли́тву о на́с, гре́шных, ко Го́споду, да презре́в вся́ на́ша согреше́ния, спасе́т и поми́лует ны. О преди́вная Влады́чице, покажи́ на на́с чу́дныя ми́лости Твоя́. Мо́лим

Тя́ умиле́нно, изба́ви на́с от вся́кия ско́рби, наста́ви на пу́ть вся́кия доброде́тели и благостыни, спаси́ от искуше́ний, бе́д и боле́зней, изми́ от ны оклевета́ния и ссо́ры, сохрани́ от молниено́снаго гро́ма, от запале́ния о́гненнаго, от гла́да, тру́са, пото́па и смертоно́сныя я́звы, пода́й на́м Свою́ ми́лостивную по́мощь на пути́, в мо́ри и на су́ше, да не поги́бнем лю́те. О всеми́лостивая боголюби́вая Ма́ти, с тве́рдым упова́нием возсыла́ем к Тебе́ на́шу смире́нную моли́тву! Не отри́ни на́ших сле́з и воздыха́ний, не забу́ди на́с во вся дни́ живота́ на́шего, но всегда́ пребыва́й с на́ми и Твои́м заступле́нием и ходата́йством у Го́спода пода́ждь на́м отра́ду, утеше́ние, защиту и по́мощь, да вы́ну сла́вим и велича́ем преблагослове́нное и всепе́тое и́мя Твое́. Ами́нь.

Молитва 2-я

О чу́дная и вы́сшая все́х тва́рей Цари́це Богоро́дице, Небе́снаго Царя́ Христа́ Бо́га на́шего Ма́ти! Услы́ши ны, гре́шных и недосто́йных ра́б Твои́х, в ча́с се́й моля́щихся и припа́дающих к Тебе́ с воздыха́нием и слеза́ми и уми́льно глаго́лющих: изведи́ нас от ро́ва страсте́й, Влады́чице; изба́ви ны от вся́кия ско́рби и печа́ли; огради́ от вся́кия напа́сти и злы́х клеве́т, от непра́веднаго и лю́таго наве́та вра́жия. Мо́жеши бо, о Благода́тная Ма́ти на́ша, не то́чию от вся́каго зла́ сохрани́ти лю́ди Твоя́, но и вся́ким благодея́нием снабди́ти и спасти́; ра́зве

Тебе́ иныя́ предста́тельницы в беда́х и обстоя́ниих и те́плыя хода́таицы о на́с, гре́шных, не и́мамы к Сы́ну Твоему́, Христу́ Бо́гу на́шему, Его́же умоли́, Влады́чице, да, спасе́ннии Тобо́ю, сла́вим и в бу́дущем ве́це всесвято́е и́мя Сы́на Твоего́ и Бо́га на́шего, ку́пно со Отце́м и Святы́м Ду́хом, ны́не и в безконе́чныя ве́ки. Ами́нь.

Тропарь, глас 1

Боголюби́вая Цари́це,/ неискусому́жная Де́во Богоро́дице Мари́е,/ моли́ за ны́ Тебе́ возлюби́вшаго/ и ро́ждшагося от Тебе́ Сы́на Твоего́, Христа́ Бо́га на́шего,/ пода́ти на́м оставле́ние прегреше́ний,/ ми́рови ми́р, земли́ плодо́в изоби́лие,/ па́стырем святы́ню/ и всему́ челове́чу ро́ду спасе́ние./ Гра́ды на́ша и страны́ Росси́йския от нахожде́ния иноплеме́нных заступи́/ и от междоусо́бныя бра́ни сохрани./ О Ма́ти боголюби́вая Де́во!/ О Цари́це всепе́тая!/ Ри́зою Свое́ю покры́й на́с от вся́каго зла́,/ от ви́димых и неви́димых вра́г защити́ и спаси́ души на́ша.

Ин тропарь, глас тойже

Всепе́тая и всесла́вная Цари́це Богоро́дице,/ Ма́ти всея́ тва́ри Соде́теля,/ христиа́нская наде́ждо и засту́пнице,/ печа́льных утеше́ние,/ ненаде́ющихся и отча́явшихся ско́рое наде́яние, мо́лим Тя́:/ ми́лостива бу́ди на́м, гре́шным,/ и не оста́ви ра́б Свои́х,/ и не отри́ни моле́ния ве́рных,/ в ско́рбех и беда́х пред честны́м о́бразом Твои́м избавле́ния тре́бующих./

О Влады́чице, блага́я помо́щнице!/ Ри́зою Твое́ю честно́ю на́с защити́ и от все́х зо́л изба́ви,/ моля́щи Сы́на Твоего, Христа́ Бо́га на́шего,/ да спасе́т души́ на́ша, я́ко милосе́рд.

Кондак, глас 3

Де́ва дне́сь предстои́т Сы́ну,/ ру́це Свои́ к Нему́ простира́ющи,/ святый кня́зь Андре́й ра́дуется,/ и с ни́м Росси́йская страна́ торжествуе́т,/ на́с бо ра́ди мо́лит Богоро́дица/ Преве́чнаго Бо́га.

В 1157 году святой благоверный Великий князь суздальский Андрей Юрьевич Долгорукий, нареченный за благочестие Боголюбским, покинул Вышгород и направился в Ростово-Суздальскую землю. Святому князю сопутствовала чудотворная икона Божией Матери, написанная, по преданию, святым апостолом и евангелистом Лукой, нареченная впоследствии Владимирской. 18 июня примерно в 10 верстах от Владимира повозка с иконой внезапно остановилась без видимых причин, и лошади не могли ее сдвинуть с места. Святой князь Андрей приказал совершить молебное пение в честь Божией Матери, потом молился уединенно в шатре. Во время молитвы ему явилась Сама Царица Небесная и повелела поставить чудотворную икону во Владимире, а на сем месте устроить храм и монастырь в честь Ее Рождества. Вдохновленный явлением Богоматери, святой князь Андрей повелел написать на кипарисовой доске икону Божией Матери, изобразив Ее так, как Она явилась. Эта икона была названа Боголюбивой. День празднования этой иконе 18 июня / 1 июля.

АКАФИСТ ПРЕСВЯТЕЙ БОГОРОДИЦЕ В ЧЕСТЬ ИКОН ЕЯ "ВЗЫСКАНИЕ ПОГИБШИХ" И "ВСЕХ СКОРБЯЩИХ РАДОСТЕ"

Кондак 1: Взбра́нней Воево́де победи́тельная, я́ко изба́вльшеся от ве́чныя сме́рти благода́тию от Тебе́ ро́ждшагося Христа́ Бо́га на́шего и Твои́м Ма́терним пред Ним ходата́йством, благода́рственная воспису́ем Ти́, рабы́ Твои́: я́ко иму́щая держа́ву непобеди́мую, от вся́ких на́с бе́д и ско́рбных обстоя́ний свободи́, зову́щих: Ра́дуйся, благода́тная Богоро́дице Де́во, погиби́ших взыска́ние и все́х скорбя́щих ра́досте.

Икос 1: Ангел предста́тель по́слан бы́сть с небесе́ рещи́ Богоро́дице: Ра́дуйся, Благослове́нная в жена́х, предрече́нная Ма́ти Христа́, Сы́на Бо́жия. Те́мже и мы́, грехми́ обремене́ннии, наде́жду спасе́ния в Тебе́ улучи́вше, уми́льно взыва́ем Ти́: Ра́дуйся, Бо́жие ко гре́шным благоволе́ние; Ра́дуйся, ка́ющихся пре́д Го́сподем Бо́гом кре́пкое заступле́ние. Ра́дуйся, па́дшаго Ада́ма воззва́ние; Ра́дуйся, сле́з Евиных избавле́ние. Ра́дуйся, грехо́вную отъе́млющая скве́рну; Ра́дуйся, ба́не, омыва́ющая со́весть. Ра́дуйся, ро́ждшая Изба́вителя, беззако́ния на́ша ми́лостиво очища́ющаго; Ра́дуйся, всечу́дное все́х к Бо́гу примире́ние. Ра́дуйся, мо́сте, вои́стину преводя́й на́с от сме́рти

к животу́; Ра́дуйся, ми́р от пото́па грехо́внаго спа́сшая. Ра́дуйся, ле́ствице небе́сная, е́юже Госпо́дь к на́м сни́де; Ра́дуйся, вина́ все́х обоже́ния. Ра́дуйся, благода́тная Богоро́дице Де́во, погиби́ших взыска́ние и все́х скорбя́щих ра́досте.

Кондак 2: Ви́дяще то́ки чуде́с, излива́емыя от святы́я Твоея́ ико́ны, Блага́я Богороди́тельнице, и разуме́юще, я́ко Ты́ еси́ моля́щихся Блага́я Помо́щница, оби́димых Засту́пница, ненаде́ющихся наде́жда, печа́льных утеше́ние, погиби́ших Взыска́ние, а́лчущих Корми́тельница, наги́х одея́ние, де́вственных целому́дрие, стра́нных Наста́вница, труждаю́щихся по́мощь, слепы́х прозре́ние, глухи́х благослы́шание, больны́х исцеле́ние, благода́рственне вопие́м о Тебе́ Бо́гу: Аллилу́иа.

Икос 2: Та́йну Твоего́, Богоро́дице, заступле́ния люде́й, в ско́рби погиба́ющих, уразуме́ти хотя́ще, к Тебе́ прибега́ем, о Ма́ти и Де́во. Ты́ же, я́ко Блага́я, научи́ ны́ разуме́ти в защище́нии Блага́го Сы́на Твоего́ милосе́рдое промышле́ние о спасе́нии ду́ш на́ших и очище́ние мно́гих согреше́ний, да взыва́ем Ти́ ра́достно: Ра́дуйся, обурева́емых ти́хое приста́нище; Ра́дуйся, сумня́щихся изве́стное утвержде́ние. Ра́дуйся, Еди́на Ма́ти милосе́рдия; Ра́дуйся, ско́рая Помо́щнице су́щим в беда́х и напа́стех. Ра́дуйся, скорбьми́ грехи́ на́ша очища́ющая; Ра́дуйся, печа́лию на́ши не́мощи душе́вныя вра-

чу́ющая. Ра́дуйся, су́етныя ра́дости презира́ти на́с научаю́щая; Ра́дуйся, к вы́шнему ми́ру у́м на́ш возводя́щая. Ра́дуйся, от любве́ земны́я к Небе́сней Бо́жией любви́ на́с привлека́ющая; Ра́дуйся, в са́мых страда́ниих на́ших утеше́ние и благода́тную жи́знь на́м подаю́щая. Ра́дуйся, обетова́ние бла́г ве́чных; Ра́дуйся, Ходата́ице ве́чныя ра́дости. Ра́дуйся, благода́тная Богоро́дице Де́во, поги́бших взыска́ние и все́х скорбя́щих ра́досте.

Кондак 3: Си́лою вы́ше укрепи́ мя́, Блага́я Влады́чице, неду́гующа те́лом и душе́ю, и посеще́ния Твоего́ сподо́би и промышле́ния, мра́к уны́ния и ско́рби, облежа́щии мя́, отгоня́ющи, да́, спаса́емый Тобо́ю, при́сно воспою́ Бо́гу: Аллилу́иа.

Икос 3: Иму́щи бога́тство милосе́рдия неизрече́нное, все́м скорбя́щим ру́ку по́мощи простира́еши, неду́ги врачу́ющи, стра́сти исцеля́ющи. Не пре́зри и мене́, Блага́я Влады́чице, на одре́ не́мощи моея́ низлежа́ща и вопию́ща Ти́: Ра́дуйся, ми́лости сокро́вище многоце́нное; Ра́дуйся, отча́янных еди́на наде́ждо. Ра́дуйся, те́ла моего́ врачева́ние; Ра́дуйся, души́ моея́ спасе́ние. Ра́дуйся, тве́рдая кре́посте немощны́х; Ра́дуйся, изнемога́ющих Засту́пнице и укрепле́ние. Ра́дуйся, гнев Бо́жий Твои́м моле́нием ско́ро утоля́ющая; Ра́дуйся, стра́сти на́ша си́лою моли́тв Твои́х укроща́ющая. Ра́дуйся, слепы́х зре́ние, глухи́х слы́шание; Ра́дуйся,

хромы́х хожде́ние, немы́х глаго́лание. Ра́дуйся, боля́щих благонаде́жное посеще́ние; Ра́дуйся, я́ко Тобо́ю, по ме́ре ве́ры, подаю́тся благода́тная исцеле́ния все́м немощству́ющим. Ра́дуйся, благода́тная Богоро́дице Де́во, поги́бших взыска́ние и все́х скорбя́щих ра́досте.

Кондак 4: Бу́ря мно́гих бе́д и напа́стей обдержи́т мя, и волне́ния уже не терплю́. Ты́ же, я́ко Ми́лостивая Ма́ти Спа́са моего́ и Бо́га, воздви́гни ру́це к Сы́ну Твоему́, моля́щи Его́, да при́зрит на лю́тую ско́рбь се́рдца моего́ и воздви́гнет мя́ из пучи́ны отча́яния, вопию́щаго Ему́: Аллилу́иа.

Икос 4: Слы́шащи, Пресвята́я Де́во и Ма́ти, Симео́на пра́веднаго проре́чение: Тебе́ же Само́й ду́шу про́йдет ору́жие, слага́ла еси́ в се́рдце Твое́м вся́ глаго́лы сия́, разумева́ющи, я́ко ра́дость ма́терняго сердца о ча́дех мно́гих печа́лей в ми́ре се́м быва́ет причастна. Те́мже, я́ко искуше́нней по вся́ческим и спострада́ти ма́терней ско́рби могу́щей, взыва́ем Ти́: Ра́дуйся, ра́дость ми́ру - Христа́ Спаси́теля ро́ждшая; Ра́дуйся, ми́р от скорбе́й избавля́ющая. Ра́дуйся, поноше́ние Сы́на Твоего́ терпе́вшая; Ра́дуйся, страда́нием Его́ спострада́вшая. Ра́дуйся, ско́рбных ма́терей утеше́ние; Ра́дуйся, ча́д их благода́тное охране́ние. Ра́дуйся, в беда́х ско́рое на́м заступле́ние; Ра́дуйся, заблу́ждших испра́вление. Ра́дуйся, младе́нцев пита́ние; Ра́дуйся, ю́ных наставле́ние. Ра́дуйся, Ма́ти

сиро́тствующих, Ра́дуйся, вдо́в заступле́ние. Ра́дуйся, благода́тная Богоро́дице Де́во, поги́бших взыска́ние и все́х скорбя́щих ра́досте.

Кондак 5: Богото́чную Кро́вь Сы́на Твоего́ на Кресте́ за спасе́ние на́ше излива́емую зря́щи, я́ко Раба́ Госпо́дня, повину́ющися во́ли Отца́, И́же на Небесе́х, на́м о́браз злострада́ния и терпе́ния яви́ла еси́, да и мы́, в пе́щи искуше́ний и бе́д су́щии, вопие́м смире́нно Бо́гу: Аллилу́иа.

Икос 5: Ви́дя Тя́ Сы́н Тво́й и Бо́г, при Кресте́ стоя́щую с возлю́бленным ученико́м и се́рдцем Ему́ сраспина́ющуюся, глаго́лаше: "Же́но, се, сы́н Тво́й", и ученику́: "Се, Ма́ти твоя́", всыновля́я Тебе́ вся́ ве́рующия в Него́. Мы́ же, я́ко о́бщницы ско́рби и страда́ний Сы́на Твоего́, име́юще в Тебе́ Благу́ю Ма́терь, на Тя́ все упова́ние в ско́рби возлага́юще, вопие́м Ти́: Ра́дуйся, Ма́ти ро́да христиа́нскаго; Ра́дуйся, усынови́вшая на́с при Кресте́ Сы́на Твоего́. Ра́дуйся, Бо́га с челове́ки соедини́вшая; Ра́дуйся, ве́рных Го́сподеви сочета́вшая. Ра́дуйся, Агнице, ро́ждшая Агнца, взе́мшаго грехи́ ми́ра; Ра́дуйся, ча́ше, че́рплющая на́м ра́дость от Исто́чника безсме́ртия. Ра́дуйся, споручнице спасе́ния гре́шных; Ра́дуйся, взыска́ние поги́бших. Ра́дуйся, неча́янная гре́шных ра́досте; Ра́дуйся, па́дших возста́ние. Ра́дуйся, цели́тельнице все́х не́мощей; Ра́дуйся, утоле́ние вся́кия печа́ли. Ра́дуйся, благода́тная Богоро́-

дице Де́во, поги́бших взыска́ние и все́х скорбя́щих ра́досте.

Кондак 6: Пропове́дуют ми́лости Твоя́, Богома́ти, вси́ концы́ вселе́нныя, и́бо честны́м покро́вом Твои́м покрыва́еши ве́сь ро́д христиа́нский, о не́м же при́сно мо́лишися Христу́ Спаси́телю на́шему и избавля́еши от все́х бе́д благонра́вныя и богобоя́щияся лю́ди Твоя́, ве́рно вопию́щия Бо́гу: Аллилу́иа.

Икос 6: Возсия́ благода́ть светоза́рная от пречу́дныя ико́ны Твоея́, Богома́ти, пре́д не́юже со слеза́ми припа́дающе, моли́м Ти́ ся́: отжени́ о́блак наше́дших на ны́ искуше́ний, да вопие́м Ти́ ра́достно: Ра́дуйся, принося́щая к Сы́ну Твоему́ и Бо́гу моле́ния ве́рных; Ра́дуйся, и Сама́ у Престо́ла Сы́на Твоего́ при́сно моля́щаяся о на́с. Ра́дуйся, Предста́тельнице к Бо́гу, ми́р от бе́д спаса́ющая; Ра́дуйся, Засту́пнице ро́да христиа́нскаго, от Бо́га на́м дарова́нная. Ра́дуйся, дре́во благосенноли́ственное, и́мже покрыва́ются мно́зи; Ра́дуйся, дре́во светлоплодови́тое, и́мже пита́ются ве́рнии. Ра́дуйся, покро́ве ми́ру, ши́рший о́блака; Ра́дуйся, земле́ обетова́ния, из нея́же тече́т ме́д и млеко́. Ра́дуйся, ни́во, растя́щая оби́лие щедро́т; Ра́дуйся, Пода́тельнице вся́кия бла́гости. Ра́дуйся, благода́тная Богоро́дице Де́во, поги́бших взыска́ние и все́х скорбя́щих ра́досте.

Кондак 7: Хотя́щи яви́ти то́ки чуде́с от святы́я ико́ны Твоея́ “Взыска́ние поги́бших”, повеле́ла

еси́, Влады́чице, в поги́бели и печа́ли су́щим моле́бная пе́ния пре́д то́ю соверша́ти и получи́вшим исцеле́ние – пропове́дати ми́лости, ра́ди то́я ико́ны явле́нныя, да не сокры́т будет исто́чник благода́тных врачева́ний все́м тре́бующим. Те́мже и мы́ не таи́м Твои́х благодея́ний, но благода́рственно просла́вляюще Бо́га, вопие́м Ему́: Аллилу́иа.

Икос 7: Но́вая купе́ль Силоа́мская па́че о́ныя дре́вния яви́ся, Пречи́стая Влады́чице, хра́м Тво́й, в не́мже поклоня́емся чудотво́рней ико́не Твое́й: и́бо не еди́ною в ле́то и то́кмо пе́рвее входя́щим здра́вие те́ла подае́ши, но вся́кий неду́г и вся́кую я́зву душе́вную и теле́сную врачу́еши с ве́рою и любо́вию к Тебе́ прибега́ющих. Сего́ ра́ди вопие́м Ти́: Ра́дуйся, купе́ль, в не́йже вся́ ско́рби на́ша погружа́ются; Ра́дуйся, ча́ше, е́юже ра́дость и спасе́ние воприе́млем. Ра́дуйся, ка́меню, напая́ющий жа́ждущия жи́зни; Ра́дуйся, дре́во, услажда́ющее сла́ныя во́ды жите́йскаго мо́ря. Ра́дуйся, животво́рныя воды́ неистоща́имый Исто́чниче; Ра́дуйся, ба́не, омыва́ющая грехо́вную скве́рну. Ра́дуйся, скорбе́й на́ших услажде́ние; Ра́дуйся, печа́лей на́ших утоле́ние. Ра́дуйся, де́монов попра́ние; Ра́дуйся, врагов посрамле́ние. Ра́дуйся, благода́тная Богоро́дице Де́во, поги́бших взыска́ние и все́х скорбя́щих ра́досте.

Кондак 8: Стра́нники и прише́льцы вси́ есмы́ на земли́ се́й, по глаго́лу апо́столову: беды́ от

враго́в, беды́ от сро́дник, беды́ от лжебра́тии терпя́ще в лише́ниих мно́гих и ско́рбех. Ты́ же, Влады́чице, я́ко Блага́я Путеводи́тельница, наста́ви на́с к ти́хому приста́нищу и моли́ Сы́на Твоего́ проще́ния прегреше́ний на́м пре́жде конца́ дарова́тися, да при́сно вопие́м Бо́гу: Аллилу́иа.

Икос 8: Все житие́ на́ше на земли́ боле́зненно и печа́ли испо́лнено от клеветы́, досажде́ния, укоре́ния и ины́х многови́дных бе́д и напа́стей, немощству́ет бо те́ло, изнемога́ет и ду́х на́ш. К Тебе́ у́бо прибега́ем, Богома́ти, пре́д пречи́стою ико́ною Твое́ю припа́дающе, испо́лни ра́дости и весе́лия ско́рбная сердца́ на́ша, да вопие́м Ти́: Ра́дуйся, путеводи́тельнице, к Небе́сному оте́честву на́с руководя́щая; Ра́дуйся, Цари́це Не́ба и земли́, врата́ ра́йская на́м отверза́ющая. Ра́дуйся, ми́лостивная, на́с ми́лующая; Ра́дуйся, домострои́тельнице, житие́ на́ше до́бре устроя́ющая. Ра́дуйся, руно́ орошенное, е́же Гедео́н предви́де: Ра́дуйся, блаже́нное чре́во, невмести́маго все́ми Бо́га вмести́вшее. Ра́дуйся, неопали́мая купино́; Ра́дуйся, неруши́мая стено́. Ра́дуйся, живоно́сный исто́чниче; Ра́дуйся, цве́те неувяда́емый. Ра́дуйся, умягче́ние се́рдец злы́х; Ра́дуйся, умиле́ние благи́х. Ра́дуйся, благода́тная Богоро́дице Де́во, поги́бших взыска́ние и все́х скорбя́щих ра́досте.

Кондак 9: Вся́кая жите́йская в ми́ре се́м сла́дость печа́ли быва́ет причастна: сла́ва не сто-

и́т, бога́тство мимотече́т, ле́пота и здра́вие увяда́ют, дру́зи и и́скреннии сме́ртию отъе́млются. Услади́ у́бо на́ша ско́рби, благи́х Вино́вная, Твою́ нетле́нную даю́щи ра́дость на́м, вопию́щим Бо́гу: Аллилу́иа.

Икос 9: Ветия многовеща́нныя недоуме́ют, ки́ими словесы́ скорбя́щия и погиба́ющия утеша́ти, но Сама́, Влады́чице, возглаго́ли сердца́м на́шим утеше́ние, благода́ти Твоея́ луча́ми о́блак ско́рби на́шея и мра́к уны́ния разгоня́ющи, да взыва́ем Ти́: Ра́дуйся, обра́довавшая наде́янием на Тя́ все́х христиан; Ра́дуйся, Ра́досте и умире́ние ми́ру. Ра́дуйся, Пода́тельнице Боже́ственныя бла́гости; Ра́дуйся, Наде́ждо бла́г ве́чных. Ра́дуйся, кораблю́ хотя́щих спасти́ся; Ра́дуйся, приста́нище жите́йских пла́ваний. Ра́дуйся, ве́рная храни́тельнице упова́ющих на Тя́ по Бо́зе; Ра́дуйся, оде́ждо нагих дерзнове́ния. Ра́дуйся, храни́тельнице все́х и утвержде́ние; Ра́дуйся, все́х ве́рных ограждение и свяще́нное прибе́жище. Ра́дуйся, по́моще ве́рно моля́щихся Тебе́; Ра́дуйся, све́тлое благода́ти позна́ние. Ра́дуйся, благода́тная Богоро́дице Де́во, погибших взыска́ние и все́х скорбя́щих ра́досте.

Кондак 10: Спасти́ хотя́й род челове́ческий от ве́чныя му́ки и непрестаю́щия ско́рби, Человеколю́бец Госпо́дь в приснодевственную утро́бу Твою́ всели́ся, и Тебе́, Ма́терь Свою́, дарова́ погиба́ющим в по́мощь, покро́в и защище́ние,

да бу́деши печа́льным утеше́ние, погибшим взыска́ние, скорбя́щим ра́дование, отча́янным наде́жда, ве́чныя му́ки Свои́м хода́тайством избавля́ющая и к Небе́сному весе́лию приводя́щая все́х, ве́рно вопию́щих Сы́ну Твоему́ и Бо́гу на́шему: Аллилу́иа.

Икос 10: Стена́ еси́ де́вам, Богоро́дице Де́во, и все́м к Твоему́ покро́ву прибега́ющим. Те́мже мо́лим Тя́, заступи́, покры́й и соблюди́ все́х погиба́ющих и безпомо́щных от искуше́ний, озлобле́ний и бе́д, Тебе́ с любо́вию взыва́ющих: Ра́дуйся, сто́лпе де́вства; Ра́дуйся, чистоты́ и целому́дрия сосу́де избра́нный. Ра́дуйся, во́инствующим на пло́ть целому́дрием изря́дное венча́ние; Ра́дуйся, во и́ночестве благоскорбя́щим пода́тельнице ве́чнаго ра́дования. Ра́дуйся, пла́мень страсте́й изменя́ющая; Ра́дуйся, мра́к искуше́ний прогоня́ющая. Ра́дуйся, наста́внице целому́дрия; Ра́дуйся, чистоты́ огражде́ние. Ра́дуйся, челове́ков исправле́ние; Ра́дуйся, Е́юже от паде́ния на́шего возста́хом. Ра́дуйся, тве́рдое ве́ры утвержде́ние; Ра́дуйся, прия́тное моли́твы кади́ло. Ра́дуйся, благода́тная Богоро́дице Де́во, погиби́ших взыска́ние и все́х скорбя́щих ра́досте.

Кондак 11: Пе́ние всеумиле́нное прино́сим Ти́, рабы́ Твои́, Богоро́дице, я́ко всеси́льней засту́пнице ро́да на́шего: утоли́ боле́зни к Тебе́ прибега́ющих, укроти́ гне́в Бо́жий, пра́ведно на ны дви́жимый гре́х ра́ди на́ших, изба́ви на́с от

вся́кия лю́тыя ско́рби и погиби́ли, вопию́щих о Тебе́ Бо́гу: Аллилу́иа.

Икос 11: Светоприе́мная свеща́, у́глем благода́ти Бо́жия возжже́нная, яви́ся на́м пречестна́я ико́на Твоя́, Влады́чице, на освяще́ние на́ше и утеше́ние. Мы́ же, любо́вию чту́ще и с ве́рою припа́дающе к не́й, вопие́м Ти́: Ра́дуйся, си́льным Твои́м заступле́нием от все́х бе́д на́с избавля́ющая; Ра́дуйся, от тру́са и пото́па на́с защища́ющая. Ра́дуйся, от гла́да душе́внаго и теле́снаго на́с снабдева́ющая; Ра́дуйся, о́гнь росо́ю моли́тв Твои́х угаша́ющая. Ра́дуйся, от сме́ртнаго губи́тельства на́с спаса́ющая; Ра́дуйся, в бране́х кре́пкая помо́щнице. Ра́дуйся, от наше́ствия иноплеме́нных на́с ограждда́ющая; Ра́дуйся, от междоусо́бныя бра́ни охраня́ющая. Ра́дуйся, пла́вающих ле́гкое по вода́м прохожде́ние; Ра́дуйся, путеше́ствующих до́брая води́тельнице. Ра́дуйся, пле́нных свобожде́ние; Ра́дуйся, от належа́щаго пра́веднаго прещ е́ния Бо́жия ско́рое избавле́ние. Ра́дуйся, Благода́тная Богоро́дице Де́во, погиби́ших Взыска́ние и все́х скорбя́щих Ра́досте.

Кондак 12: Благода́ти зало́г восхоте́вши да́ти ро́ду на́шему, цельбоно́сную ико́ну Твою́ яви́ла еси́ на́м, Богома́ти, от неяже то́ки чуде́с с ве́рою приходя́щим источа́ются, неду́зи врачу́ются и ско́рби утоля́ются. Сего́ ра́ди ра́достно о Тебе́ вопие́м Бо́гу: Аллилу́иа.

Икос 12: Пою́ще Твоя́ ми́лости и чудеса́, Богороди́тельнице, хва́лим Тя́ вси́, я́ко тве́рдую предста́тельницу на́шу, и со умиле́нием поклоня́емся Тебе́, моля́щейся о на́с, и про́сим: воздви́гни ру́це к Сы́ну Твоему́, да́ в се́й жи́зни и по сме́рти на́шей милосе́рдие Его́ неотсту́пно бу́дет от на́с, взыва́ющих Ти́: Ра́дуйся, непосты́дное на́ше упова́ние в житии́ и по преставле́нии на́шем; Ра́дуйся, упова́ющим на Тя́ ми́рен коне́ц жития́ сего́ подаю́щая. Ра́дуйся, в де́нь су́дный на́ша наде́ждо и защище́ние; Ра́дуйся, Судии́ пра́веднаго умоле́ние. Ра́дуйся, гее́нны ве́чныя избавле́ние: Ра́дуйся, наде́ждо ве́чнаго спасе́ния. Ра́дуйся, ключу́ Ца́рствия Христо́ва; Ра́дуйся, две́ре ра́йская. Ра́дуйся, мо́сте, к небесе́м преводя́й; Ра́дуйся, все́х ка́ющихся гре́шников прибе́жище и блага́я засту́пнице. Ра́дуйся, ангелов ра́досте; Ра́дуйся, все́х пра́ведных сла́во и утеше́ние. Ра́дуйся, благода́тная Богоро́дице Де́во, поги́бших взыска́ние и все́х скорбя́щих ра́досте.

Кондак 13: О Всепе́тая Богообра́дованная Ма́ти, ро́ждшая на ра́дость не́бу и земли́ Ца́ря Христа́ Бо́га на́шего! Услы́ши гла́с скорбя́щих раб Твои́х и, прие́мши сие́ ма́лое моле́ние на́ше, изба́ви на́с от вся́ких бе́д, скорбе́й и напа́стей: неду́ги на́ша исцели́, клеветы́ потреби́, вся́ку зло́бу и вражду́ отжени́ от на́с и бу́дущия изми́ му́ки о Тебе́ вопию́щих: Аллилу́иа.

Сей кондак читается трижды, затем 1-й икос и 1-й кондак

Молитва 1-я

О пресвята́я и преблагослове́нная Де́во, Влады́чице Бого́родице! При́зри ми́лостивным Твои́м о́ком на нас, предстоя́щих пре́д святою́ ико́ною Твое́ю и со умиле́нием моля́щихся Тебе́; воздви́гни на́с из глубины́ грехо́вныя, просвети́ у́м на́ш, омраче́нный страстьми́, и уврачу́й я́звы ду́ш и теле́с на́ших. Не и́мамы иныя́ по́мощи, ни и́мамы иныя́ наде́жды, ра́зве Тебе́, Влады́чице; Ты́ ве́си вся́ не́мощи и согреше́ния на́ша, к Тебе́ прибега́ем и вопие́м: не оста́ви нас Твое́ю небе́сною по́мощию, но предста́ни нам при́сно и Твои́м неизрече́нным милосе́рдием и щедро́тами спаси́ и поми́луй на́с, погиба́ющих. Да́руй на́м исправле́ние грехо́вныя жи́зни на́шея и изба́ви нас от скорбе́й, бе́д и боле́зней, от внеза́пныя сме́рти, а́да и ве́чныя му́ки. Ты́ бо, Цари́це и Влады́чице, ско́рая помо́щница и засту́пница еси́ всем притека́ющим к Тебе́ и кре́пкое прибе́жище гре́шников ка́ющихся. Пода́ждь у́бо на́м, преблага́я и всенепоро́чная Де́во, христиа́нский коне́ц жития́ на́шего, мире́н и непосты́ден, и сподо́би на́с Твои́м ходата́йством всели́тися в оби́телех небе́сных, иде́же непреста́нный глас пра́зднующих ра́достию сла́вит Пресвяту́ю Тро́ицу, Отца́ и Сы́на и Свята́го Ду́ха, ны́не и при́сно и во ве́ки веко́в. Ами́нь.

Молитва 2-я

Засту́пнице усе́рдная, благоутро́бная Го́спода Ма́ти, к Тебе́ прибега́ю а́з, окая́нный и па́че все́х челове́к грешне́йший; вонми́ гла́су моле́ния моего́, во́пль мо́й и стена́ние услы́шы, я́ко беззако́ния моя́ превзыдо́ша главу́ мою́, и а́з, я́коже кора́бль в пучи́не, погружа́юся в мо́ре грехо́в мои́х. Но Ты́, всеблага́я и милосе́рдная Влады́чице, не пре́зри мене́ отча́яннаго и во гресе́х погиба́ющаго; поми́луй мя́, ка́ющагося в злы́х де́лех мои́х, и обрати́ на пу́ть пра́вый заблу́ждшую окая́нную ду́шу мою́. На Тебе́, Влады́чице моя́ Богоро́дице, возлага́ю все́ упова́ние мое́. Ты, Ма́ти Бо́жия, сохрани́ и соблюди́ мя́ по́д кро́вом Твои́м, ны́не и при́сно и во ве́ки веко́в. Ами́нь.

Молитва 3-я

О Пресвята́я Влады́чице и Богоро́дице, вы́сшая херуви́м и честне́йшая серафи́м, богоизбра́нная Отрокови́це, поги́бших взыска́ние и все́х скорбя́щих ра́досте! Пода́ждь утеше́ние и на́м, в поги́бели и ско́рби су́щим, ра́зве бо Тебе́ ино́го прибе́жища и по́мощи не и́мамы. Ты́ еди́на еси́ ра́дости на́шея ходата́ица, и, я́ко Ма́ти Бо́жия и Ма́ти милосе́рдия, предстоя́щи у престо́ла Пресвяты́я Тро́ицы, мо́жеши нам помощи́, никто́же бо притека́яй к Тебе́ посра́млен отхо́дит. Услы́ши у́бо и на́с ны́не в день поги́бели и печа́ли пре́д Твое́ю ико́ною припа́дающих и со слеза́ми Тебе́ моля́щихся: отже-

ни́ от на́с належа́щия на на́с ско́рби и бе́ды в се́й вре́менней жи́зни, не лишены́ же сотвори́ Твои́м всеси́льным ходата́йством и ве́чныя нескончае́мыя ра́дости в ца́рствии Сы́на Твоего́ и Бо́га на́шего. Ами́нь.

Тропарь иконе Взыскание погибших, глас 7

Ра́дуйся, благода́тная Богоро́дице Де́во,/ во объя́тиих Свои́х преве́чнаго Младе́нца и Бо́га носи́вшая;/ проси́ Его́ да́ти ми́ру умире́ние/ и душа́м на́шим спасе́ние./ Сы́н бо Тебе́, Богома́ти, веща́ет,/ я́ко вся́ проше́ния Твоя́ во благо́е испо́лнит./ Сего́ ра́ди и мы́, припа́дающе, мо́лимся/ и, наде́ющиися на Тя́, да не поги́бнем,/ и́мя Твое имену́ем,/ Ты́ бо еси́, Влады́чице,/ взыска́ние поги́бших.

Ин тропарь, глас 4

Взыщи́ на́с, погиба́ющих, Пресвята́я Де́во,/ не по грехо́м бо на́шим наказу́еши на́с,/ но по человеколю́бию ми́луеши,/ изба́ви на́с от а́да, боле́зни и ну́жды/ и спаси́ на́с.

Тропарь иконе Всех скорбящих Радосте, глас 8

Ко исто́чнику приснотеку́щему милосе́рдия,/ Пречи́стей Де́ве Богоро́дице,/ притеце́м, лю́дие вси́, свяще́нницы же и и́ноцы,/ му́жие, и жены́, и ча́да, здра́вии и боля́щии,/ в покая́нии вопию́ще и уми́льно глаго́люще:/ Влады́чице, помози́ гре́шным рабо́м Твои́м,/ яви́, я́ко блага́я, сла́ву Твою́,/ при́сно потщи́ся умилосе́рдитися на ны́,/ испроси́ти очище́ние ду́ш и теле́с на́ших/ от исто́чника жи́зни на́шея Бо́га,/ Его́же родила́ еси́, еди́на благослове́нная.

Ин тропарь, глас 4

Днесь пресветло красуется славнейший град Москва,/ имея чудотворную икону Владычицы нашея Богородицы;/ та бо, верным являющи чудеса,/ низпосылает дары целебныя./ Сего ради и мы, с верою припадающе, молимся,/ и на Тоя пречистыя образ взирающе,/ яко истинную Самую зрим Владычицу нашу Приснодеву Богородицу,/ и умильно глаголем:/ воззри, Мати Божия, оком милости,/ простри к нам руце Твои пречистыя,/ якоже на иконе Твоей сие зрится,/ и подаждь всем скорбящим радость,/ больным от всех недугов исцеление и от бед избавление,/ яко Ты еси скорая предстательница о душах наших.

Стихира, певаемая в место тропаря, глас 2

Всех скорбящих радосте,/ и обидимых заступнице,/ и алчущих питательнице,/ странных утешение,/ обуреваемых пристанище,/ больных посещение,/ немощных покрове и заступнице,/ жезле старости,/ Мати Бога вышняго Ты еси, Пречистая;/ потщися, молимся, спастися рабом Твоим.

По преданию, икона Божией Матери "Взыскание погибших" прославилась в 6-м веке в малоазийском городе Адане, избавив от вечной гибели раскаявшегося инока Феофила, достигшего потом высшего духовного совершенства и прославленного Церковью с лике преподобных. В России эта икона прославилась в 17-м веке, когда спасла крестьянина Федота Обухова от гибели во время пурги. В Москве особым почитанием пользуется образ "Взыскание погибших", находящийся в храме Воскре-

сение Словущего на Успенском Вражке. Последний владелец иконы овдовел и был на пороге полной нищеты. Усердная молитва Пресвятой Богородице спасла его от отчаяния и устроила судьбу его дочерей-сирот. Празднование иконе "Взыскание погибших" совершается 5 февраля / 18 февраля.

Икона "Всех скорбящих Радость" находится в Преображенском храме на Ордынке в Москве. На иконе надпись: "Нагим одеяние, больным исцеление". В 1688 году сестра Патриарха Московского и всея Руси Иоакима, Евфимия, долго страдавшая неизлечимой болезнью, однажды услышала голос, призывавший ее пойти помолиться перед образом Божией Матери "Всех скорбящих Радость" на Ордынку и заказать совершение молебна с водоосвящением. Евфимия выполнила указание свыше и исцелилась. 24 октября / 6 ноября установлен праздник в честь этой иконы в память совершившегося в этот день исцеления.

АКАФИСТ ПРЕСВЯТЕЙ БОГОРОДИЦЕ В ЧЕСТЬ ИКОНЫ ЕЯ "ВЛАДИМИРСКИЯ"

Кондак 1: Взбра́нной Воево́де, засту́пнице на́шей, взира́юще на первопи́санный о́браз Тво́й, хвале́бное пе́ние воспева́ем Ти́ рабы́ Твои́, Богома́ти. Ты́ же, я́ко иму́щая держа́ву непобеди́мую, сохрани́ и спаси́ благода́рне Тебе́ вопию́щия: Ра́дуйся, Пречи́стая, от ико́ны Твоея́ ми́лости на́м источа́ющая.

Икос 1: Ангельския си́лы на небеси́ немо́лчно воспева́ют Тя́, Пречи́стая, зря́ще сла́ву пребоже́ственную, е́юже Сы́н Тво́й просла́ви Тя́; но и на́с, земны́х, не оста́вила еси́, я́ко не́кую лучу́ низпосла́вши на́м ико́ну Твою́, святы́м Луко́ю первопи́санную. О не́й бо не́когда изрекла́ еси́: "С си́м о́бразом благода́ть Моя́ и си́ла да́ пребу́дут". Те́мже ве́рнии рабы́ Твои́, по вся́ дни́ и на вся́ком ме́сте сбытие́ слове́с Твои́х зря́ще, ко о́бразу Твоему́ цельбоно́сному притека́ем и, я́коже Само́й Ти́, с на́ми су́щей, вопие́м: Ра́дуйся, а́нгелов Цари́це; ра́дуйся, всего́ ми́ра Влады́чице. Ра́дуйся, на небеси́ при́сно сла́вимая; ра́дуйся, и на земли́ велича́емая. Ра́дуйся, благода́ть Твою́ ико́не Твое́й се́й дарова́вшая; ра́дуйся, на спасе́ние челове́ков ту́ю поста́вившая. Ра́дуйся, Бо́жия бла́гости ско́рая пода́-

тельнице; ра́дуйся, моле́ний на́ших усе́рдная послу́шнице. Ра́дуйся, Пречи́стая, от ико́ны Твоея́ ми́лости нам источа́ющая.

Кондак 2: Ви́дя чуде́с мно́жество, от принесе́нныя в Вы́шград святы́я ико́ны Твоея́ быва́емое, благове́рный кня́зь Андре́й возгоре́ся ду́хом и умоля́ше Тя́, да ска́жеши святу́ю во́лю Твою́ и да благослови́ши его́ в преде́лы Росто́вския отъити́. Те́мже, улучив жела́емое и икону Твою взем, идя́ше в пу́ть сво́й, радуяся и поя́ Богу: Аллилу́ия.

Икос 2: Разуме́ша вси́ лю́дие ди́вное ше́ствие Твое́, Цари́це Небе́сная, от Ки́ева в зе́млю Росто́вскую, боля́щии бо исцеля́хуся и и́на зна́мения и чудеса́ быва́ху все́м с ве́рою притека́ющим ко о́бразу Твоему́. Сего́ ра́ди воспе́ша Тебе́: Ра́дуйся, чудесы́ ше́ствие ико́ны Твоея́ зна́менавшая; ра́дуйся, мно́ги немощны́я исцели́вшая. Ра́дуйся, воздыха́ния на́ша не отверга́ющая; ра́дуйся, недосто́йныя моли́твы на́ша прие́млющая. Ра́дуйся, Ма́терния щедро́ты Твоя́ на на́с излива́ющая; ра́дуйся, ико́ною Твое́ю нам благоде́ющая. Ра́дуйся, во обстоя́нии су́щим ско́рую по́мощь да́рующая; ра́дуйся, отча́янным наде́жду возвраща́ющая. Ра́дуйся, Пречи́стая, от ико́ны Твоея́ ми́лости на́м источа́ющая.

Кондак 3: Си́лою Твое́ю ограждаемь, благове́рный кня́зь Андре́й преде́л Влади́мирских дости́же и зде́ благу́ю во́лю Твою́, Влады́чице,

позна́. В нощне́м бо виде́нии тому́ я́вльшися, повеле́ла еси́ от ме́ста сего́ не отходи́ти и чудотво́рную ико́ну Твою́ зде́, во гра́де Влади́мире, поста́вити, да́ бу́дет се́верней стране́ на́шей в благослове́ние и лю́дем Твои́м в покро́в, вопию́щим Бо́гу: Аллилу́ия.

Икос 3: Име́я в себе́ благода́тное сокро́вище, ико́ну Твою́ Влади́мирскую, преспева́ше от си́лы в си́лу оте́чество на́ше. Во дни́ бо обстоя́ний и напа́стей не оста́вила еси́ ро́д на́ш, Влады́чице, и во благовре́мении бли́з была́ еси́, всеси́льным предста́тельством Твои́м ве́рныя лю́ди Твоя́ заступа́ющи, пою́щия Ти́: Ра́дуйся, гне́в Бо́жий, пра́ведно на ны́ дви́жимый, утоля́ющая; ра́дуйся, на ми́лость к на́м, гре́шным, Го́спода преклоня́ющая. Ра́дуйся, я́ко смире́нным мольба́м рабо́в Твои́х вне́млеши; ра́дуйся, я́ко утеше́ние Твое́ на́м пода́ти поспеша́еши. Ра́дуйся, я́ко ико́ною Твое́ю от вся́ких на́с бе́д ограждае́ши; ра́дуйся, я́ко то́ю ко́зни вра́жия разруша́еши. Ра́дуйся, в ча́с ско́рби лю́ди Твоя́ укрепля́ющая; ра́дуйся, ти́хое и безмяте́жное житие́ те́м да́рующая. Ра́дуйся, Пречи́стая, от ико́ны Твое́я ми́лости на́м источа́ющая.

Кондак 4: Бу́рю помышле́ний сумни́тельных про́йде благове́рный кня́зь Андре́й, от мно́жества врагов не́когда обстои́мь; Ты́ же, Всепе́тая, ди́вным от ико́ны Твоея́ зна́мением сла́вную побе́ду тому́ предвозвести́ла еси́. Те́мже ве́рою

обнови́вся и о и́мени Твое́м дерза́я, воспе́ Бо́гу: Аллилу́ия.

Икос 4: Слы́шавше мяте́жницы убие́ние благове́рнаго кня́зя Андре́я, гра́д Влади́мир расхи́тити устреми́шася, но ико́ну Твою́ чудотво́рную, на сто́гны гра́да изнесе́нную, внеза́пу узре́вше, умили́шася се́рдцем и, на коле́на па́дше, во гресе́ свое́м пока́яшася. Благочести́вии же лю́дие, таково́му от ико́ны Твоея́ благода́тному явле́нию ра́дующеся, пе́снь благода́рственную воспе́ша Тебе́: Ра́дуйся, междоусо́бных бра́ней утоле́ние; ра́дуйся, ожесте́вших серде́ц умягче́ние. Ра́дуйся, я́ко заблу́ждшия на пу́ть пра́вый возвраща́еши; ра́дуйся, я́ко от собла́знов су́етных на́с ограждда́еши. Ра́дуйся, па́губы вседуше́вныя низлага́ющая; ра́дуйся, душевре́дная науче́ния облича́ющая. Ра́дуйся, к Ца́рствию Небе́сному пу́ть невозбра́нный на́м указу́ющая; ра́дуйся, ми́р ве́чный и ра́дость нам подаю́щая. Ра́дуйся, Пречи́стая, от ико́ны Твоея́ ми́лости на́м источа́ющая.

Кондак 5: Боготе́чная звезда́ отце́м на́шим бы́сть ико́на Твоя́, Влады́чице, еяже све́том веде́ми, мно́гажды побежда́ху ца́рствия, возмога́ху от не́мощи, обраща́ху в бе́гство полки́ чужди́х и пу́ть к земно́му преспе́янию и небе́сному спасе́нию обрета́ху. Сего́ ра́ди по до́лгу сла́вит Тя́ земля́ Росси́йская, пою́щи Бо́гу: Аллилу́ия.

Икос 5: Ви́девше не́когда лю́дие влади́мирстии в чу́днем виде́нии гра́д сво́й, на возду́се воз-

несе́н, и ико́ну Твою́ верху́ его́, я́коже со́лнце, сия́ющу, со умиле́нием разуме́ша, Влады́чице, неотсту́пный покро́в Твой граду и́х и, Твое́ ми́лостивое промышле́ние о них сла́вяще, воспе́ша Ти́: Ра́дуйся, Ма́ти милосе́рдия; ра́дуйся, исто́чниче чуде́с. Ра́дуйся, бо́драя на́ша храни́тельнице; ра́дуйся, гра́ду на́шему покро́ве. Ра́дуйся, горе́ к небе́сным сокро́вищем у́м на́ш возводя́щая; ра́дуйся, любо́вь к Бо́гу в сердца́х ве́рных насажда́ющая. Ра́дуйся, малове́рныя вразумля́ющая; ра́дуйся, неве́рных смы́слы просвеща́ющая. Ра́дуйся, Пречи́стая, от ико́ны Твое́я ми́лости нам источа́ющая.

Кондак 6: Пропове́дник неизрече́нных чуде́с Твои́х, Влады́чице, яви́ся собо́рный хра́м Тво́й во гра́де Влади́мире, свято́ю ико́ною Твое́ю укра́шенный. Попуще́нием бо́ Бо́жиим все благоле́пие его́ не́когда во огни́ погиб́е, ико́на же свята́я Твоя́, я́коже купина́ неопали́ма, пребы́сть, да и ви́девше и осяза́вше прису́тствие Твое́, ве́рнии воспою́т: Аллилу́ия.

Икос 6: Возсия́ па́ки све́т ико́ны Твоея́, Богоро́дице, во дни́ лю́таго наше́ствия Батыева. Аще бо нечести́вии ага́ряне и пожго́ша огне́м собо́рный хра́м Тво́й и святи́теля Влади́мирскаго и лю́ди, моля́щияся в це́ркви, умертви́ша, и вся́ коне́чному истребле́нию преда́ша, оба́че ико́на Твоя́ и па́ки невреждена́ обре́теся, подвиза́ющи пе́ти Тебе́: Ра́дуйся, купино́ неопали́мая; ра́дуйся, сокро́вище неижидива́емое. Ра́-

дуйся, стено́ несокруши́мая; ра́дуйся, прибе́жище все́м упова́ющим на Тя́. Ра́дуйся, ико́ну Твою́ и во́ пла́мени це́лу сохрани́вшая; ра́дуйся, нам во утеше́ние и спасе́ние ту́ю, оста́вившая. Ра́дуйся, Ты́ бо еси́ на́ше защищение; ра́дуйся, Ты́ бо еси́ все́х благочести́вых непреста́нное ра́дование. Ра́дуйся, Пречи́стая, от ико́ны Твое́я ми́лости на́м источа́ющая.

Кондак 7: Хотя́ вели́кий кня́зь Васи́лий защище́ние стяжа́ти сто́льному гра́ду своему́, повеле́ Влади́мирскую ико́ну Твою́ в Москву́ пренести́. И во сре́тение е́я усе́рдно изше́дше кня́зь и свяити́тель моско́вский Киприа́н со освяще́нным собо́ром и все́м мно́жеством люде́й, до земли́ пре́д не́ю поклони́шася, я́коже бо́ Са́мую Тя́, Пречи́стую, к ни́м приходя́щую, сретаху, зову́ще Тебе́: "О Ма́ти Бо́жия, спаси́ зе́млю Ру́сскую", вку́пе же и пою́ще Бо́гу: Аллилу́ия.

Икос 7: Но́вое зна́мение сотвори́ла еси́, Пренепоро́чная, в де́нь пра́зднования сре́тения ико́ны Твоея́ Влади́мирская в Москве́; в гро́зном бо виде́нии, я́ко всемогу́щая Цари́ца, мно́жеством во́инств небе́сных обстои́ма, со свяити́тели Моско́вскими яви́лася еси́ нечести́вому ага́рянскому ха́ну и от преде́л земли́ Ру́сския отъити́ повеле́ла еси́. Тогда́ ве́рнии лю́дие Твои́, врага́ ви́девше посра́млена и бежа́вша, с весе́лием поя́ху Тебе́: Ра́дуйся, побе́до непобеди́мая; ра́дуйся, Цари́це небе́сных си́л. Ра́дуйся, врага́ гро́зное посрамле́ние; ра́дуйся, рабо́в

Твои́х ра́досте нечая́нная. Ра́дуйся, наде́ждо все́х лише́нных наде́жды; ра́дуйся, спасе́ние во дно́ а́дово низше́дших. Ра́дуйся, прише́ствием ико́ны Твое́я Москву́ возвесели́вшая; ра́дуйся, заступле́нием Твои́м и гра́д Влади́мир не оста́вившая. Ра́дуйся, Пречи́стая, от ико́ны Твое́я ми́лости на́м источа́ющая.

Кондак 8: Стра́нную побе́ду всеси́льною по́мощию Твое́ю, Влады́чице, без бра́ни соверши́вшуюся, и до ны́не Це́рковь Правосла́вная све́тло прославля́ет, сре́тение ико́ны Твое́я Влади́мирския пра́зднующи и вся́ ве́рная ча́да своя́ созыва́ющи ми́лости Твоя́ благода́рне испове́дати, Сы́ну же Твоему́ и Бо́гу пе́ти: Аллилу́ия.

Икос 8: Всю́ Тя́ Бо́г освяти́, Пренепоро́чная, и, я́ко Ма́терь Свою́, в гото́вое прибе́жище и те́плый покро́в все́м нам дарова́. Те́мже от ме́ньших земли́ и незна́емых возвели́чися благослове́нный Тобо́ю гра́д Москва́, благоче́стно ико́ну Твою́ почита́яй; вся́ бо племена́ ру́сская во еди́но собра́ и о́бласть свою́ на́д окре́стными язы́ки от мо́ря и до мо́ря и да́же до коне́ц земли́ распростре́, все́м ве́ру Христо́ву возвеща́яй, Тебе́ же́ вопия́: Ра́дуйся, земли́ на́шея забра́ло; ра́дуйся, Це́ркве утвержде́ние. Ра́дуйся, моли́твенников на́ших похвало́; ра́дуйся, люде́й Твои́х спасе́ние. Ра́дуйся, враги́ на́ша устраша́ющая; ра́дуйся, полки́ чужди́х дале́че отгоня́ющая. Ра́дуйся, я́ко Тобо́ю Ру́сь правосла́вная

содержи́тся; ра́дуйся, я́ко Тобо́ю ро́д христиа́нский хва́лится. Ра́дуйся, Пречи́стая, от ико́ны Твоея́ ми́лости на́м источа́ющая.

Кондак 9: Вся́кое естество́ а́нгельское восхваля́ет Тя́, Богороди́тельнице, у престо́ла Сы́на Твоего́ предстоя́щую и за стра́ну на́шу и вся́ христиа́ны моля́щуюся. Мы́ же, лю́дие Твои́, моли́тв Твои́х де́йство разумева́юще, к чудотво́рней ико́не Твое́й с любо́вию притека́ем и Бо́гу приле́жно вопие́м: Аллилу́ия.

Икос 9: Вети́й земны́х худо́жество не довле́ет по достоя́нию благохвали́ти Тя́, Пресвята́я всенепоро́чная, и ико́ны Твоея́ чудеса́ исчи́слити, и́миже Це́рковь Правосла́вная велича́ется, гра́ди на́ши утвержда́ются и вси́ христиа́не боже́ственне веселя́тся. Те́мже, за премно́гую любо́вь Твою́ к на́м и вся́ ми́лости Твоя́, приими́ от на́с сие́ хвале́бное пе́ние: Ра́дуйся, собо́ром святы́х, в стране́ на́шей просия́вших, окружа́емая и сла́вимая; ра́дуйся, предста́телей на́ших, чудотво́рцев росси́йских, моле́ния прие́млющая. Ра́дуйся, ходата́йством Твои́м о на́с Бо́га умилостивля́ющая; ра́дуйся, честны́м покро́вом Твои́м на́с при́сно осеня́ющая. Ра́дуйся, страны́ на́шея преслáвная защи́тнице; ра́дуйся, призыва́ющим Тя́ ско́рая помо́щнице. Ра́дуйся, труждáющихся благода́тное укрепле́ние; ра́дуйся, ка́ющихся гре́шников несумне́нное спасе́ние. Ра́дуйся, Пречи́стая, от ико́ны Твоея́ ми́лости на́м источа́ющая.

Кондак 10: Спасе́ния и́щуще, к Тебе́ прибега́ем, милосе́рдная Ма́ти, и чудотво́рную Твою́ ико́ну ны́не обстоя́ще, вся́ ми́лости Твоя́, то́ю отце́м на́шим явле́нныя, с любо́вию воспомина́ем. Да не тще́тна бу́дет, Влады́чице, и на́ша наде́жда на Тя́, на не́мощь на́шу умилосе́рдися и спаси́ вопию́щия Бо́гу: Аллилу́ия.

Икос 10: Стена́ еси́ и заступле́ние все́м с ве́рою прибега́ющим к Тебе́, всеблаже́нная Отрокови́це; всегда́ бо ми́лости Твоя́ ро́ду христиа́нскому явля́ла еси́ и отце́м на́шим многоча́стне и многообра́зне благодея́ла еси́, от наше́ствия иноплеме́нник и от вся́кия беды́ и ну́жды те́х избавля́ющи. Не оскуде́й и ны́не, Влады́чице, утоля́ющи лю́тая на ны́ воста́ния грехо́вная и о́блак искуше́ний отжени́, Тебе́ бо навыко́хом пе́ти: Ра́дуйся, Ма́ти Бо́жия, Ма́тернюю любо́вь к на́м, гре́шным, простира́ющая; ра́дуйся, си́лою Твое́ю на́шу не́мощь восполня́ющая. Ра́дуйся, милосе́рдие Бо́жие разуме́ти на́с научи́ющая; ра́дуйся, к дело́м милосе́рдия и на́с возбужда́ющая. Ра́дуйся, стра́х Бо́жий в сердца́ ве́рных влага́ющая; ра́дуйся, гре́шники к покая́нию призыва́ющая. Ра́дуйся, невнима́нию на́шему долготерпя́щая; ра́дуйся, от сна́ ле́ности на́с возставля́ющая. Ра́дуйся, Пречи́стая, от ико́ны Твоея́ ми́лости на́м источа́ющая.

Кондак 11: Пе́ние похва́льное воспе́ша моско́встии лю́дие, спасе́ние Твое́ не́когда улучи́вше; верху́ бо я́вльшися, светоза́рною оде́ждою

оде́яна, хра́м Тво́й и гра́д Москву́ от запале́ния о́гненнаго ри́зою Твое́ю защити́ла еси́. Неотсту́пна пребу́ди, Всемо́щная, от ме́ста сего́ и ны́не, и на́м избавле́ние Твое́ ви́дети дару́й, да веселя́щеся воспое́м: Аллилу́ия.

Икос 11: Све́т ра́дости возсия́ла еси́, Влады́чице, и во дни ты́я, егда́ смотре́нием Бо́жиим дре́вняя красота́ церко́вная к нам па́ки возврати́ся и свяще́нный собо́р гра́ду Москве́ патриа́рха, всей же стране́ на́шей еди́наго па́стыря и моли́твенника утверди́. Ты́ же, Пречи́стая, от ико́ны Твоея́ Влади́мирския жре́бий первосвяти́тельства сего́ избра́ннику Твоему́ дарова́ла еси́, да расточе́нныя о́вцы слове́снаго ста́да Це́ркве Росси́йския па́ки воеди́но собере́т. Сего́ ра́ди вопие́м: Ра́дуйся, скорбя́щих ра́досте; ра́дуйся, обурева́емых приста́нище. Ра́дуйся, в напа́стех нас не оста́вившая; ра́дуйся, во уничиже́нии на́шем свет наде́жды на́м возсия́вшая. Ра́дуйся, на смире́нныя призре́вшая; ра́дуйся, низше́дшия возвели́чившая. Ра́дуйся, Це́ркве на́шея похвало́; ра́дуйся, лю́дей Твои́х весе́лие. Ра́дуйся, Пречи́стая, от ико́ны Твоея́ ми́лости нам источа́ющая.

Кондак 12: Благода́ть Твою́ не отъими́ от на́с, ми́лости Исто́чниче, я́коже во дни лихоле́тия святи́телей на́ших Иова и Ермоге́на услы́шала еси́ и зе́млю Ру́сскую от коне́чнаго расхище́ния, правосла́вную же ве́ру в не́й от истребле́ния

спасла́ еси́, да изба́вленнии Тобо́ю Бо́гу воспе́м: Аллилу́ия.

Икос 12: Пою́ще неисче́тныя ми́лости Твоя́, от лет дре́вних ро́ду на́шему явле́нныя и доны́не не оскудева́ющия, хва́лим Тя́, Пречи́стая, я́ко неусы́пную храни́тельницу на́шу и заступле́ние, и Ма́тернюю любо́вь Твою́ к ста́ду Сы́на Твоего́ ве́дуще, со дерзнове́нием; а́ще и раби́ неключи́ми есмы́, вопие́м Тебе́: Ра́дуйся, Ру́сь правосла́вную возлюби́вшая; ра́дуйся, ве́ру и́стинную в не́й утверди́вшая. Ра́дуйся, отцы́ на́ша во благоче́стии сохрани́вшая; ра́дуйся, и на́ше неможе́ние не отри́нувшая. Ра́дуйся, утвержде́ние на́ше незы́блемое; ра́дуйся, наде́ждо на́ша непосты́дная. Ра́дуйся, моли́твеннице на́ша те́плая; ра́дуйся, засту́пнице усе́рдная. Ра́дуйся, Пречи́стая, от ико́ны Твоея́ ми́лости на́м источа́ющая.

Кондак 13: О всепе́тая Ма́ти, засту́пнице всеми́лостивая, Де́во Богоро́дице, обы́чным Твои́м милосе́рдием ма́лое моле́ние сие на́ше прие́млющи, я́коже дре́вле, та́ко и ны́не поми́луй зе́млю на́шу Ру́сскую и от вся́ких бед рабы́ Твоя́ изба́ви, о Тебе́ вопию́щия: Аллилу́ия.

Сей кондак читается трижды, затем 1-й икос и 1-й кондак

Молитва

О всеми́лостивая Госпоже́ Богоро́дице, Небе́сная Цари́це, всемо́щная засту́пнице, непосты́дное на́ше упова́ние! Благодаря́ще Тя́ о все́х

вели́ких благодея́ниих, в ро́ды родо́в лю́дем росси́йским от Тебе́ бы́вших, пред пречи́стым о́бразом Твои́м мо́лим Тя́: сохрани́ гра́д се́й (*или:* ве́сь сию́, *или:* святу́ю оби́тель сию́), и предстоя́щия рабы́ Твоя́, и всю́ зе́млю Ру́сскую от гла́да, губи́тельства, земли́ трясе́ния, пото́па, огня́, меча́, наше́ствия иноплеме́нных и междоусо́бныя бра́ни. Сохрани́ и спаси́, Го́споже́, вели́каго господи́на и отца́ на́шего Алекси́я, Святе́йшаго Патриа́рха Моско́вскаго и всея́ Руси́, и господи́на на́шего (*и́мя рек*), преосвяще́ннейшаго епи́скопа (*или:* архиепи́скопа, *или:* митрополи́та) (*титул*), и вся́ преосвяще́нныя митрополи́ты, архиепи́скопы и епи́скопы правосла́вныя. Да́ждь им Це́рковь Росси́йскую до́бре упра́вити, ве́рныя о́вцы Христо́вы неги́блемы соблюсти́. Помяни́, Влады́чице, и ве́сь свяще́нический и мона́шеский чи́н, согре́й сердца́ их ре́вностию о Бо́зе и досто́йно зва́ния своего́ ходи́ти коего́ждо укрепи́. Спаси́, Го́споже́, и поми́луй и вся́ рабы́ Твоя́, и да́руй на́м пу́ть земна́го по́прища без поро́ка преити́. Утверди́ нас в ве́ре Христо́вой и во усе́рдии ко Правосла́вней Це́ркви, вложи́ в сердца́ на́ша ду́х стра́ха Бо́жия, ду́х благоче́стия, ду́х смире́ния, в напа́стех терпе́ние на́м пода́ждь, во благоде́нствии – воздержа́ние, к бли́жним любо́вь, ко врагом всепроще́ние, в до́брых де́лех преспе́яние. Изба́ви нас от вся́каго искуше́ния и от окамене́ннаго нечу́вствия, в стра́шный же

де́нь Суда́ сподо́би на́с ходата́йством Твои́м ста́ти одесну́ю Сы́на Твоего́, Христа́ Бо́га на́шего, Ему́же подоба́ет вся́кая сла́ва, че́сть и поклоне́ние, со Отце́м и Святы́м Ду́хом, ны́не и при́сно и во ве́ки веко́в. Ами́нь.

Тропарь, глас 4

Дне́сь све́тло краcу́ется сла́внейший гра́д Москва́,/ я́ко зарю со́лнечную, воспри́емший, Влады́чице,/ чудотво́рную Твою́ ико́ну,/ к не́йже ны́не мы́, притека́юще и моля́щеся, взыва́ем си́це:/ о пречу́дная Влады́чице Богоро́дице,/ моли́ся из Тебе́ воплоще́нному Христу́ Бо́гу на́шему,/ да изба́вит гра́д се́й и вся́ гра́ды и страны́ христиа́нския/ невреди́мы от всех наве́т вра́жиих,/ и спасе́т ду́ши на́ша, я́ко милосе́рд.

Кондак, глас 8

Взбра́нной Воево́де победи́тельная,/ я́ко изба́вльшеся от злы́х/ прише́ствием твоего́ честна́го о́браза, Влады́чице Богоро́дице,/ све́тло сотворя́ем празднество сре́тения Твоего́ и обы́чно зове́м Ти́:/ ра́дуйся, Неве́сто неневе́стная.

Три раза в году совершается празднование в честь Владимирской иконы Пресвятой Богородицы в благодарность за троекратное избавление Ее помощью нашего отечества от врагов: 21 мая / 3 июня, 23 июня / 6 июля, 26 августа / 8 сентября. Владимирская икона Богоматери, как говорит предание, написана евангелистом Лукой на доске из стола, за которым обедали Иисус Христос и Его Пречистая Матерь с праведным Иосифом. Когда художник принес икону к Богородице, та сказала:

“Отныне ублажат Мя вси роди. Благодать Рождшегося от Меня и Моя с сею иконою да будет”. В начале 12-го века эта икона была привезена из Константинополя в Киев в подарок от Константинопольского патриарха Луки Хризоверга великому князю Юрию Долгорукому. После этого икона была установлена в Вышегородском женском монастыре, где и прославила себя многочисленными чудесами. Когда князь Андрей, сын Долгорукого, решил удалиться с юга России на север в Ростовскую область, то взял этот чудотворный образ с собой. Во время молитвы перед ним он получил указание от Богородицы оставить эту икону во Владимире, где немедленно для нее был заложен храм Успения. С тех пор эта икона и стала называться Владимирскою. Она участвовала во многих походах русского воинства. Позже в Москве был воздвигнут храм во имя Пресвятой Богородицы (Успенский собор), и икона была перенесена туда. От нее снова начались чудесные знамения для нашего отечества.

АКАФИСТ ПРЕСВЯТЕЙ БОГОРОДИЦЕ В ЧЕСТЬ ИКОНЫ ЕЯ "ВОСПИТАНИЕ"

Кондак 1: Взбра́нной воево́де и благо́й Воспита́тельнице ро́да христиа́нского, я́ко изба́вльшеся от злы́х, благода́рственная воспису́ем Ти́ рабы́ Твои́, но я́ко иму́щая держа́ву непобеди́мую, от вся́ких бе́д мои́х ча́д свободи́, да со слеза́ми зову́ Ти́: воспита́й, Влады́чице, ча́д мои́х (*имена́*) досто́йна Небе́сного Ца́рствия и насле́дниками ве́чных бла́г их сотвори́.

Икос 1: Ангела с небесе́ посла́ти ча́дам мои́м исхода́тайствуй, Пресвята́я, у Сы́на Твоего́ и Бо́га, я́коже и Тебе́ по́слан бы́сть храни́тель прекре́пкий – Гаврии́л архи́ангел, и сподо́би мя взыва́ти Тебе́ си́це: Воспита́й ча́д мои́х земны́ми а́нгелами; Воспита́й ча́д мои́х небе́сными челове́ками. Воспита́й ча́д мои́х Твои́ми раба́ми; Воспита́й ча́д мои́х зову́ща Тебе́: "Ра́дуйся, благода́тная, Го́споди с Тобо́ю". Воспита́й, Влады́чице, ча́д мои́х (*имена́*) досто́йна Небе́сного Ца́рствия и насле́дниками ве́чных бла́г их сотвори́.

Кондак 2: Ви́дяще мое́ ма́тернее моле́ние о ча́дах мои́х, у Тебе́ Еди́ней по́мощи прося́ще: возьми́ их под Сво́й честны́й и милосе́рдный покро́в, да воззову́т Бо́гу: Аллилу́иа.

Икос 2: Ра́зум ча́дам мои́м послѝ, ка́ко до́бре Ти́ послужи́ти и напо́лни сердца́ их прему́дростию небе́сной, подая́й одну́ ея́ возлюби́ти, земно́е же па́че презре́ти, и не возбрани́ усто́м мои́м вопи́ти такова́я: Воспита́й ча́д мои́х му́дрыми, я́ко есть зми́и, и про́стыми, я́ко голуби́цы; Воспита́й ча́д мои́х име́ющими ра́зум на до́брое и не иму́щими на гре́х. Воспита́й ча́д мои́х прему́дрыми проти́ву ко́зней диа́вольских; Воспита́й ча́д мои́х устроя́ющими му́дре житие́ свое́ по о́бразу святы́х. Воспита́й ча́д мои́х пита́юще их млеко́м прему́дрости Бо́жией и сокрове́нной, да взыску́ют ю́ во все́м житии́ свое́м. Воспита́й, Влады́чице, ча́д мои́х (*имена́*) досто́йна Небе́сного Ца́рствия и насле́дниками ве́чных бла́г их сотвори́.

Кондак 3: Си́ла Вы́шняго да осени́т ча́д мои́х Твоего́ ра́ди неусы́пного предста́тельства пред Сы́ном Твои́м, и по се́м позна́вше Твое́ ма́тернее милосе́рдие ко все́м, к Бо́гу с ве́рою прите́ка́ющим, воззову́т к Бо́гу: Аллилу́иа.

Икос 3: Иму́ще от Бо́га ча́д мои́х, не хочу́ узре́ти их в му́ке ве́чной пребыва́юща, па́че запи́санных в Кни́ге Жи́зни и насле́дующих живо́т ве́чный. Сего́ ра́ди, Пречи́стая Де́во, приклони́ у́хо к моле́нию моему́, взыва́я Тебе́: Воспита́й ча́д мои́х, во е́же избе́гнути ве́чных мук; Воспита́й ча́д мои́х насле́довати живо́т ве́чный. Воспита́й ча́д мои́х проводи́ть пу́ть жития́ в покая́нии; Воспита́й ча́д мои́х

претру́дно стяжа́ющих благода́ть Ду́ха Свята́го. Воспита́й ча́д мои́х употребля́ющих уси́лие восхи́тити Ца́рствие Небе́сное; Воспита́й ча́д мои́х, е́же бы́ти запи́сани в Кни́гу Жи́зни. Воспита́й, Влады́чице, ча́д мои́х (*имена́*) досто́йна Небе́сного Ца́рствия и насле́дниками ве́чных бла́г их сотвори́.

Кондак 4: Бу́рю вну́трь име́я помышле́ний сумни́тельных, восходя́щи поя́ти ча́д мои́х в живо́т ве́чный, рыда́ю, да, воспомяну́в Твои́ ми́лости пребога́тыя, во упова́нии и умиле́нии се́рдца пою́ Сы́ну Твоему́: Аллилу́иа.

Икос 4: Слы́шаще гла́с Тво́й, глаго́лющий Сы́ну Твоему́: "Да́нных мне Тобо́ю в уде́л сохраня́й во ве́ки", простира́ю ру́це мои́ и се́рдце к Твоему́ милосе́рдию, да во́змеши ча́д мои́х в рабы́ Своя́ и испо́лниши проше́ния моя́ такова́я: Воспита́й ча́д мои́х в уде́ле Твое́м пресвято́м; Воспита́й ча́д мои́х со все́ми Твои́ми святы́ми. Воспита́й ча́д мои́х раба́ми, творя́щими вся́ Твоя́ повеле́ния; Воспита́й ча́д мои́х ше́ствующа у́зким путе́м за́поведей Сы́на Твоего́ во Иерусали́м го́рний. Воспита́й ча́д мои́х и́щущими по́мощи у Тебе́ Еди́ней; Воспита́й ча́д мои́х для приня́тия в живо́т ве́чный. Воспита́й, Влады́чице, ча́д мои́х (*имена́*) досто́йна Небе́сного Ца́рствия и насле́дниками ве́чных бла́г их сотвори́.

Кондак 5: Звезда́ у́тренняя, си́речь Сы́н Тво́й, Пресвята́я Де́во, да возсия́ет све́том невече́р-

ним в се́рдце ча́д мои́х, во е́же воззва́ти им Бо́гу: Аллилу́иа.

Икос 5: Ви́дяще мое́ приле́жное моле́ние, возноси́мое во сла́ву Твою́, а́ки фимиа́м благово́нный, не отврати́ лица́ Твоего́ от мои́х ча́д, а́ще они́ отврати́тся Тебе́, но па́че услы́ши глаго́лы уст мои́х, вопию́щих Тебе́: Воспита́й ча́д мои́х ни́щими ду́хом, я́ко те́х есть Ца́рство Небе́сное; Воспита́й ча́д мои́х пла́чущими, я́ко ти́и уте́шатся. Воспита́й ча́д мои́х кро́ткими, я́ко ти́и насле́дят зе́млю; Воспита́й ча́д мои́х а́лчущими и жа́ждущими пра́вды, я́ко ти́и насы́тятся. Воспита́й ча́д мои́х ми́лостивыми, я́ко ти́и поми́ловани бу́дут; Воспита́й ча́д мои́х чи́стыми се́рдцем, я́ко ти́и Бо́га у́зрят. Воспита́й ча́д мои́х миротво́рцами, я́ко ти́и Сы́нове Бо́жии нареку́тся. Воспита́й, Влады́чице, ча́д мои́х (*имена́*) досто́йна Небе́сного Ца́рствия и насле́дниками ве́чных бла́г их сотвори́.

Кондак 6: Пропове́дует ми́р весь христиа́нский всегда́шнее заступле́ние сиро́т, вдови́ц и матере́й, о ча́дах свои́х моля́щих и вопию́щих Бо́гу: Аллилу́иа.

Икос 6: Воспита́й луча́ми благода́ти в душе́ ча́д мои́х, да просвеще́нные от Тебе́ свы́ше, у́зрят пу́ть, веду́щий в живо́т ве́чный, и после́дуют по не́м, окормля́емые по́д Твои́м всемогу́щим Покро́вом, в Це́рковь Сы́на Твоего́, иде́же жи́знь бесконе́чная, и сего́ ра́ди услы́ши мене́, зову́щую Тебе́ си́це: Воспита́й ча́д мои́х све́-

том ми́ра, да све́тит све́т их пре́д людьми́ и да ви́дяще их до́брые дела́, просла́вят Отца́ Небе́сного; Воспита́й ча́д мои́х просвеще́нием от Сы́на Твоего́, да во све́те Его́ у́зрят све́т и напра́вят стопы́ своя́ к Нему́. Воспита́й ча́д мои́х, вы́ну обраща́юще о́чи се́рдца своего́ к Созда́телю вся́ческих; Воспита́й ча́д мои́х, путево́дствуя звездо́ю у́треннею, и́же е́сть Сы́н Тво́й во оби́тели пра́ведников. Воспита́й ча́д мои́х кро́ткими, молчали́выми и трепе́щущими слове́с Бо́жиих; Воспита́й ча́д мои́х лю́бящими Тебя́ и Сы́на Твоего́ не то́кмо умо́м, но и се́рдцем. Воспита́й, Влады́чице, ча́д мои́х (*имена́*) досто́йна Небе́сного Ца́рствия и насле́дниками ве́чных бла́г их сотвори́.

Кондак 7: Хотя́щу ча́дом мои́м ве́чного спасе́ния, со слеза́ми предстою́ пре́д честно́ю Твое́ю ико́ною, Влады́чице, да не пре́зри моле́ния моего́, зову́щей Сы́ну Твоему́: Аллилу́иа.

Икос 7: Ди́вными и неиссле́димыми судьба́ми Сы́на Твоего́ привлецы́ ча́д мои́х ми́лостивою руко́ю под Сво́й благода́тный Покро́в, да со усе́рдием зову́ Ти́: Воспита́й ча́д мои́х и́щущими пре́жде Ца́рствия Бо́жия и пра́вды Его́; Воспита́й ча́д мои́х ходя́щими те́сными врата́ми, веду́щими в живо́т ве́чный. Воспита́й ча́д мои́х на вся́ком ме́сте творя́щими во́лю Сы́на Твоего́ и Бо́га; Воспита́й ча́д мои́х стремя́щимися насле́довати Небе́сное Ца́рствие. Воспита́й ча́д мои́х не глаго́лющими, ниже́ мы́слящими хулу́

на Ду́ха Свята́го; Воспита́й ча́д мои́х в ма́лом числе́ избра́нных Твои́х. Воспита́й, Влады́чице, ча́д мои́х (*имена́*) досто́йна Небе́сного Ца́рствия и насле́дниками ве́чных бла́г их сотвори́.

Кондак 8: Стра́нствующе в юдо́ли се́й земно́й многоско́рбной и многомяте́жной, ча́да мои́, иде́же обрету́т отра́ду и утеше́ние, а́ще не в Тебе́, Пречи́стая, спутеше́ствуй же и наста́ви их на пу́ть и́стинный, да зову́т Бо́гу: Аллилу́иа.

Икос 8: Все́м еси́ Ма́ти ми́лующая Ты́, Влады́чице, и хощу́ да пребу́деши Ею ча́дом мои́м. Се вруча́ю их в ру́це Твоя́ и во смире́нии прошу́ Тя́: Воспита́й ча́д мои́х бо́дрствующими и моля́щимися, да не внидут во искуше́ние; Воспита́й ча́д мои́х милосе́рдными, я́коже Оте́ц Небе́сный милосе́рд есть. Воспита́й ча́д мои́х во умиле́нии младе́нчестем, я́ко дете́й е́сть Ца́рство Бо́жие; Воспита́й ча́д мои́х ме́ньшими все́х, да бу́дут пред Бо́гом вели́ки. Воспита́й ча́д мои́х соблюда́ющими Сло́во Бо́жие, прича́стниками блаже́нства ра́йского их содеява́я; Воспита́й ча́д мои́х благонаде́жными для Ца́рствия Небе́сного. Воспита́й, Влады́чице, ча́д мои́х (*имена́*) досто́йна Небе́сного Ца́рствия и насле́дниками ве́чных бла́г их сотвори́.

Кондак 9: Вся́кого добра́ ду́ши и сердца́ их испо́лни, отгоня́я от них ду́ха злосмра́дного безбо́жия, подаю́ща от щедро́т Твои́х все́м, но коего́ждо по потре́бе, да зову́ Бо́гу: Аллилу́иа.

Икос 9: Ветий суемудренных общения, глаголющих лжу на Твое всемощное заступление, избави их и призри на мя, верно вопиющую: Воспитай чад моих зело противящимися беззбожникам; Воспитай чад моих крепко стоящими противу богоненавистных учений. Воспитай чад моих ложныя наставления неверующих учителей отвергающа; Воспитай чад моих не приемлющими духа сынов противления. Воспитай чад моих бегающими утех и прелестей мира сего; Воспитай чад моих уклоняющимися от зла и творящими благо. Воспитай чад моих любящими и молящимися о вразех своих. Воспитай, Владычице, чад моих (*имена*) достойна Небесного Царствия и наследниками вечных благ их сотвори.

Кондак 10: Спасти хотя мир, Сын Твой прежде с небесе призвати не праведников, но грешников на покаяние. Сего ради взмолись Сыну Твоему и скажи о чадех моих, да спасеннии Тобою воззовут Богу: Аллилуиа.

Икос 10: Стеною несокрушимою стани, Небесная Царице, чадом моим, да под Твоим блаженным Покровом возмогут содеяти множество благих дел, да и с ними зову Тебе сице: Воспитай чад моих ведущими творити волю Сына Твоего и Бога; Воспитай чад моих ненавидящими грех и всякое беззаконие. Воспитай чад моих любящими добро и всякую добродетель; Воспитай чад моих в чистоте непорочной. Вос-

пита́й ча́д мои́х восходя́щими по ле́ствице живота́ своего́ на ки́йждо де́нь; Воспита́й ча́д мои́х в го́рести свое́й обраща́юща о́чи свои́ к Твоему́ милосе́рдию. Воспита́й ча́д мои́х в послуша́нии и целому́дрии Тебе́ служа́щих. Воспита́й, Влады́чице, ча́д мои́х (*имена́*) досто́йна Небе́сного Ца́рствия и насле́дниками ве́чных бла́г их сотвори́.

Кондак 11: Пе́ти Твое́ необори́мое заступле́ние вы́ну сподо́би ча́д мои́х (*имена́*) и Твое́ю благода́тию отве́рзи уста́ их вопи́ти Бо́гу: Аллилу́иа.

Икос 11: Светоприи́мною свеще́ю свы́ше, огнева́ющей и истаива́ющей от любви́ к Тебе́ и Сы́ну Твоему́ и бли́жнему де́нь и но́чь живо́т их соде́лай и не пре́зри мене́ зову́щу Ти́: Воспита́й ча́д мои́х люби́ти Тебя́ от всего́ се́рдца и помышле́ния; Воспита́й ча́д мои́х всегда́ взира́ющими на кре́ст и страда́ния Сы́на Твоего́. Воспита́й ча́д мои́х отверза́ющими уста́ своя́ то́кмо на похвале́ние и прославле́ние бла́гости Твое́й; Воспита́й ча́д мои́х жду́щими прише́ствия Сы́на Твоего́ со слеза́ми. Воспита́й ча́д мои́х в моли́тве тре́звенней и непреста́нней; Воспита́й ча́д мои́х в благогове́нии всегда́ Тебе́ предстоя́щими. Воспита́й ча́д мои́х творя́щими до́брый пло́д. Воспита́й, Влады́чице, ча́д мои́х (*имена́*) досто́йна Небе́сного Ца́рствия и насле́дниками ве́чных бла́г их сотвори́.

Кондак 12: Благода́тию неизрече́нной Ду́ха Свята́го напита́й сердца́ ча́д мои́х, е́же возлю-

би́ти то́кмо Сы́на Твоего́ и Бо́га, и Тебе́, Преблагу́ю, да бы́в подви́гнут Тобо́ю, зову́ Царю́ вся́ческих: Аллилу́иа.

Икос 12: Пою́ще Твое́ милосе́рдие, им же ми́луеши и пита́еши ча́д мои́х, молю́ся, не пре-ста́й проси́ти о ни́х Сы́на Твоего́, я́ко ве́рую, все Тебе́ досту́пно су́ть, и испо́лни во бла́го мольбы́ моя́ такова́я: Воспита́й ча́д мои́х испо́лнена Ду́ха Свята́го; Воспита́й ча́д мои́х обрести́ся на Суде́ Сы́на Твоего́ одесну́ю. Воспита́й ча́д мои́х живу́ща свя́то; Воспита́й ча́д мои́х благода́-тию Ду́ха Бо́жия тве́рдо на пути́ ве́рнем пребыва́ющa. Воспита́й ча́д мои́х ненасы́тно а́лчуща и жа́ждуща осене́ния Ду́ха Свята́го; Воспита́й ча́д мои́х соверше́нными, я́ко соверше́н Оте́ц на́ш Небе́сный. Воспита́й, Влады́чице, ча́д мои́х (*имена́*) досто́йна Небе́сного Ца́рствия и насле́дниками ве́чных бла́г их сотвори́.

Кондак 13: О Всепе́тая Ма́ти Иису́са Сладча́йшего! Приими́ сие́ мало́е ака́фистное моле́ние в воню́ благоуха́ния о ча́дех мои́х и возьми́ их по́д Тво́й милосе́рдный Покро́в. Еще́ же дару́й им мы́слити, ве́дати, слы́шати, глаго́лати и твори́ти то́кмо то́е, е́же приближа́ет к Тебе́ и Сы́ну Твоему́, и спосо́бствует ве́чному спасе́нию. И пошли́ им в жи́зни се́й привре́менней все поле́зное к спасе́нию ду́ш их, да зову́т Бо́гу: Аллилу́иа.

Сей кондак читается трижды, затем 1-й икос и 1-й кондак

Молитва к Божией Матери

О Пресвята́я Влады́чице Де́во Богоро́дице, премилосе́рдая Ма́ти все́х челове́к, спаси́ и сохрани́ под кро́вом Твои́м ча́д на́ших (*имена́*), все́х отроко́в, отрокови́ц, младе́нцев и во чре́ве ма́тере носи́мых. Покры́й и́х ри́зою Твое́ю, соблюди́ и́х во стра́се Бо́жием и послуша́нии роди́телем, умоли́ Го́спода на́шего и Сы́на Твоего́, да да́рует и́м вся́ поле́зная к душе́вному спасе́нию. Вруча́ем и́х Твоему́ Матери́нскому смотре́нию, я́ко Ты́ еси́ боже́ственный покро́в рабо́м Твои́м. Ами́нь.

Тропарь, глас 4

Воспита́вшейся во хра́ме во свята́я святы́х,/ оде́янней ве́рою и прему́дростию и безме́рным де́вством,/ архистрати́г Гаврии́л принесе́ с небесе́ целова́ние/ и е́же "Ра́дуйся, ра́дуйся, Благослове́нная,/ ра́дуйся, Препросла́вленная, Госпо́дь с Тобо́ю".

Список с этой иконы, прославившейся чудотворениями, находился в Москве в Казанском храме. Название свое чудотворный образ получил от того, что благодатная помощь Пречистой особенно часто изливалась на родителей, молящихся пред ним и печалующихся о судьбе своих чад. Празднование – 5 марта / 18 марта.

АКАФИСТ ПРЕСВЯТЕЙ БОГОРОДИЦЕ В ЧЕСТЬ ИКОНЫ ЕЯ "ВСЕЦАРИЦА"

Кондак 1: Новоявле́нней Твое́й ико́не предстоя́ще ве́рнии, уми́льно воспева́ем Ти́, Всецари́це, рабы́ Твои́; низпосли́ цельбы́ к Тебе́ притека́ющим ны́не рабо́м Твои́м, да вси́ ра́достно зове́м Ти́: Ра́дуйся, Всецари́це, неду́ги на́ша благода́тию исцеля́ющая.

Икос 1: Ангел предста́тель с небесе́ сше́д, рече́ Всецари́це: ра́дуйся! И боговеща́нным гла́сом, воплоща́ема Тя́ зря́, Го́споди, возопи́ к Не́й такова́я: Ра́дуйся, главизно на́шего спасе́ния; ра́дуйся, исполне́ние Зиждите́лева смотре́ния. Ра́дуйся, я́ко Тобо́ю Бог воплоти́ся; ра́дуйся, я́ко Неви́димый в Тебе́ изобрази́ся. Ра́дуйся, Ми́лость ми́ра вну́трь прия́вшая; ра́дуйся, оде́я́ние пло́ти Сло́ву соткавшая. Ра́дуйся, уму́ непости́жная го́рняя сла́во; ра́дуйся, сердца́ оживи́вшая небе́сная ма́нно. Ра́дуйся, звездо́, благода́ти сия́ние; ра́дуйся, исто́чниче, живы́я воды́ излия́ние. Ра́дуйся, Богоро́дице, в жена́х благослове́нная; ра́дуйся, ро́ждшая Спа́са Де́во нетле́нная. Ра́дуйся, Всецари́це, неду́ги на́ша благода́тию исцеля́ющая.

Кондак 2: Безнача́льное Сло́во Отроча́ мла́до Тобо́ю бы́сть, исцеле́ния подая́ Тя́, Де́во, чту́-

щим и неизрече́нное Его́ рождество́ воспева́ющим: Аллилу́ия.

Икос 2: Ра́зум недоразумева́емый разуме́ти Де́ва и́щущи, возопи́ к служа́щему: я́ко Отрокови́ца чи́стая, ка́ко бу́ду Вы́шняго Ма́ти, изъясни́. К Не́й же Гаврии́л рече́ со стра́хом, зовы́й такова́я: Ра́дуйся, сове́та Вы́шняго избра́ннице; ра́дуйся, гла́са моля́щихся скоропослу́шнице. Ра́дуйся, сокро́вище Христо́ва ми́ра; ра́дуйся, люде́й Твои́х наде́ждо и си́ло. Ра́дуйся, ра́ковыя я́звы ди́вная губи́тельнице; ра́дуйся, прочих боле́зней исцели́тельнице. Ра́дуйся, еди́ное ми́ру заступле́ние; ра́дуйся, ве́рное в ско́рбех избавле́ние. Ра́дуйся, пла́ч и сле́зы при́сно утоля́ющая; ра́дуйся, спасе́ния вхо́ды всем отверза́ющая. Ра́дуйся, ски́птре и держа́во Афон населя́ющих; ра́дуйся, же́зле мона́хов и миря́н. Ра́дуйся, Всецари́це, неду́ги на́ша благода́тию исцеля́ющая.

Кондак 3: Си́ла Вы́шняго, осени́вши Тя́, Отрокови́це, пло́ть прия́т неизрече́нно, показа́ Тя́ село́ сла́дкое хотя́щим жа́ти спасе́ние и пою́щим: Аллилу́ия.

Икос 3: Просла́вися ди́вно свята́я ико́на Твоя́, Всецари́ца именуе́мая, егда́ цельбоно́сно яви́ся Богома́тере изображе́ние; вопию́щим же пред не́ю с ве́рою исцеле́ния подае́ши, да умножа́ются пе́сни сицевы́я: Ра́дуйся, Ма́ти незаходи́маго Све́та; ра́дуйся, претерпе́вших до конца́ побе́до. Ра́дуйся, в боле́знех и ско́рбех су́щим

врачева́ние; ра́дуйся, сиро́т и вдови́ц неруши́мая стено́. Ра́дуйся, две́ри ра́йския отверза́ющая; ра́дуйся, тружда́ющихся и обремене́нных заступа́ющая. Ра́дуйся, о спасе́нии ве́рных хода́таице; ра́дуйся, за ро́д челове́ческий моли́твеннице. Ра́дуйся, ле́ствице небе́сная, возводя́щая от земли́ к небеси́; ра́дуйся, водо́ жива́я, омыва́ющая сме́ртныя грехи́. Ра́дуйся, а́гнице, сердца́ незло́бивых храня́щая; ра́дуйся, покро́ве, ча́д Це́ркве осеня́ющий. Ра́дуйся, Всецари́це, неду́ги на́ша благода́тию исцеля́ющая.

Кондак 4: Живо́т ми́рови да́руя, Влады́ка ми́ра всели́ся во утро́бу Твою́ неискусому́жно и, Ма́терь ве́рных Тя́ показа́в, в ми́ре те́х воспева́ти призва́: Аллилу́ия.

Икос 4: Пресла́вная соде́яшася о Тебе́, Гра́де Бо́жий, исцеле́нием быва́ющим от святы́я ико́ны Твоея́; цельбоно́сныя струи́ врачева́ний прие́млюще, благода́рственно, о Всецари́це, вопие́м: Ра́дуйся, сна́добие, бо́ль уто́ля́ющее; ра́дуйся, прохла́до, жа́р неду́жных остужа́ющая. Ра́дуйся, прижига́ющая ра́ковыя я́звы, а́ки пла́менем; ра́дуйся, подыма́ющая со одра́ оста́вленных врачми́. Ра́дуйся, ли́к Сво́й пречи́стый избра́нным явля́юшая; ра́дуйся, от грехо́вных у́з разреша́ющая. Ра́дуйся, я́ко Тобо́ю избавле́ние от сме́рти дарова́ся; ра́дуйся, я́ко Тобо́ю неисче́тный со́нм ве́рных оправда́ся. Ра́дуйся, высото́, челове́ческими по́мыслы неиссле́дованная; ра́дуйся, глубино́,

еди́ным Сло́вом изве́данная. Ра́дуйся, проро́чествие пре́жде Тебе́ бы́вших патриа́рхов; ра́дуйся, наста́внице Тебе́ моли́вшихся иера́рхов. Ра́дуйся, Всецари́це, недуги на́ша благода́тию исцеля́ющая.

Кондак 5: Пречи́стый хра́м Спа́сов позна́хом Тя́, Отрокови́це; к Тебе́ припа́даем, Чи́стая, да на́с соде́лаеши хра́мы божества́, вопию́щих Ему́: Аллилу́ия.

Икос 5: Ви́деша чи́ни а́нгельстии на руку́ Твое́ю Созда́вшаго руко́ю челове́ки и, я́ко Влады́чицу разумева́юще Тя́ еди́ну, а́ще и рабо́ю Себе́ нарекла́ еси́, потща́шася пе́сньми послужи́ти Ти́, благослове́нней, сицевы́ми: Ра́дуйся, Богом поста́вленная превы́ше небе́сных си́л; ра́дуйся, чуде́сными исцеле́ньми исполня́ющая ми́р. Ра́дуйся, хвалу́ и сла́ву от небе́с слы́шащая; ра́дуйся, благодаре́ние от земли́ прие́млющая. Ра́дуйся, я́ко се́мя тли́ в сердца́х потреби́ла еси́; ра́дуйся, я́ко ко́зней диа́вольских яре́м сокруши́ла еси́. Ра́дуйся, юдо́ль плаче́вную испо́лнившая ра́достию; ра́дуйся, ско́рби изменя́ющая в небе́сную сла́дость. Ра́дуйся, благоуха́ние Бо́гу прия́тное; ра́дуйся, ка́ющихся гре́шников весе́лие изря́дное. Ра́дуйся, броне́ пра́вды от искуше́ний; ра́дуйся, щи́те огражде́ния от вражды́ и нестрое́ний. Ра́дуйся, Всецари́це, неду́ги на́ша благода́тию исцеля́ющая.

Кондак 6: Пропове́дницы богоглаго́ливии, Спа́совы ученицы́, предста́ша Ти́, Де́во, чу́дно,

егда́ от земли́ к небеси́ восходи́ла еси́, да еди́ным се́рдцем и усты́ воспою́т Бо́гови: Аллилу́ия.

Икос 6: Возсия́ ди́вная благода́ть от ико́ны Твое́я, Всецари́це, егда́ ю́ноша, уче́ньми сатани́нскими омраче́нный, пре́д не́ю паде́ и недви́жим бы́сть; па́че ча́яния же от у́з мра́чных свобожде́нный, со стра́хом и ра́достию взыва́ше Ти́ си́це: Ра́дуйся, исправле́ние нечести́ваго жития́; ра́дуйся, утеше́ние стра́ждущих лю́те. Ра́дуйся, бесо́вских по́лчищ от Це́ркве отгна́ние; ра́дуйся, мглы́ грехо́вныя разсе́яние. Ра́дуйся, ко́зней неви́димых упразднение; ра́дуйся, де́монских ча́р всемо́щное одоле́ние. Ра́дуйся, свети́льниче, прельще́нных наставля́яй; ра́дуйся, о́блаче, неви́нных от зла покрыва́яй. Ра́дуйся, хо́лме, небе́сною ма́нною пита́ющий; ра́дуйся, доли́но, смире́нием Христо́вым насыща́ющая. Ра́дуйся, ка́меню Небе́снаго Ца́рствия; ра́дуйся, зерца́ло преве́чнаго Све́та. Ра́дуйся, Всецари́це, неду́ги на́ша благода́тию исцеля́ющая.

Кондак 7: Хотя́щу Ти́ да́ти Себе́ в сне́дь ве́рным, благоволи́л еси́ от Де́вы воплоти́тися, да прие́млюще пречи́стое те́ло и кро́вь Твою́, позна́ют Тя́ Бо́га соверше́ннаго; те́мже, дивя́щеся неизрече́нней прему́дрости се́й, зове́м: Аллилу́ия.

Икос 7: Но́вое показа́ та́инство я́вльс Зижди́тель, со ученики́ свершивый та́йную Свою́ ве́черю; мы́ же́, моля́ще Всецари́цу удосто́ити на́с

боже́ственныя святы́ни, воспису́ем Ей сице-ва́я: Ра́дуйся, пода́тельнице небе́снаго хле́ба; ра́дуйся, Роди́тельнице ве́чнаго Живота́. Ра́-дуйся, ча́ше, Христу́ приобща́ющая; ра́дуйся, ду́шу и те́ло с Бо́гом сочета́ющая. Ра́дуйся, лжи́це злата́я, испо́лнь боже́ственных та́ин; ра́дуйся, драги́й киво́те, вмести́лище вели́кия святы́ни. Ра́дуйся, пе́рсте, на святу́ю евхари́-стию указу́яй; ра́дуйся, трапе́зо, предлага́ющая на́м пи́щу святу́ю. Ра́дуйся, досто́йных прича́-стников одесну́ю поставля́ющая; ра́дуйся, рев-ни́телей боже́ственныя литурги́и от а́да избав-ля́ющая. Ра́дуйся, приводя́щая сме́ртных к Исто́чнику безсме́ртия; ра́дуйся, огражда́ющая ча́д Свои́х ми́ром и кре́постию. Ра́дуйся, Всеца-ри́це, неду́ги на́ша благода́тию исцеля́ющая.

Кондак 8: Стра́нное рождество́ ви́девше, жите́йское вся́кое отло́жше попече́ние, горе́ име́им сердца́; на сие́ бо́ Вы́шний яви́ся, во е́же привлещи́ Тому́ вопию́щия: Аллилу́ия.

Икос 8: Неотсту́пно в не́дрех Оте́ческих пре-быва́я, Сло́во неопи́санное на земли́ пло́ть бы́сть; Бо́г ве́лий сотвори́ вели́чие Де́ве и призре́ на смире́ние рабы́ Своея́, слы́шащия сице-ва́я: Ра́дуйся, невмести́маго Бо́га вмести́вшая; ра́дуйся, надми́рнаго Творца́ ми́ру яви́вшая. Ра́дуйся, я́ко сокруши́ся сме́рти держа́ва; ра́-дуйся, я́ко исцели́ся Ада́мова ра́на. Ра́дуйся, пла́стырю, стру́пы душе́вныя заживля́яй; ра́-дуйся, еле́е, я́звы теле́сныя умаща́яй. Ра́дуйся,

утоле́ние боле́зней рожда́ющих; ра́дуйся, облегче́ние му́к умира́ющих. Ра́дуйся, нане́сшая пораже́ние а́ду; ра́дуйся, притупи́вшая сме́рти жа́ло. Ра́дуйся, ча́яние всеобщаго воскресе́ния; ра́дуйся, правосла́вных несумне́нное спасе́ние. Ра́дуйся, Всецари́це, неду́ги на́ша благода́тию исцеля́ющая.

Кондак 9: Вся́кое естество́ а́нгельское и челове́ческое удиви́ся вели́чию непостижи́маго Твоего́ воплоще́ния, Сло́ве; недоумева́юще же о се́й ве́лией та́йне благоче́стия, со стра́хом и тре́петом благода́рственно зове́м Ти́: Аллилу́ия.

Икос 9: Многоразли́чными неду́ги одержи́мии, о Всецари́це, от святы́я ико́ны Твоея́ па́че ча́яния исцеле́ния получа́ют, да прии́мше ве́рою благода́ть, велегла́сно взыва́ют Ти́: Ра́дуйся, здра́вых ча́д при́сное сохране́ние; ра́дуйся, боля́щих ко здра́вию преложе́ние. Ра́дуйся, дете́й неду́гующих исцеле́ние; ра́дуйся, ю́ных страда́льцев Ма́ти. Ра́дуйся, воста́ние на одре́ боле́зни пове́рженных; ра́дуйся, отра́до стра́хом сме́ртным одержи́мых. Ра́дуйся, я́ко вне́млеши челове́ков рыда́нием; ра́дуйся, призрева́ющая на на́ша стена́ния. Ра́дуйся, бо́лей земны́х небе́сною ра́достию раствоpе́ние; ра́дуйся, лю́те обурева́емых пачеесте́ственное терпе́ние. Ра́дуйся, я́ко уготовля́еши пла́чущим ра́дость; ра́дуйся, я́ко снабдева́еши кро́тких крило́ма моли́твы. Ра́дуйся, Всецари́це, неду́ги на́ша благода́тию исцеля́ющая.

Кондак 10: Спасти́ хотя́ Зижди́тель истле́вшее грехо́м челове́ческое естество́, сни́де на Тя́, я́ко до́ждь на руно́, и, купину́ Тя́ соде́лав неопали́мую, Бо́г сы́й, бы́сть челове́к, да воспева́ем Ему́: Аллилу́ия.

Икос 10: Стена́ еси́ де́вам, Отрокови́це чи́стая, и все́м о чистоте́ радя́щим; в Тя́ бо всели́ся Бо́г, очища́яй разу́мная созда́ния Своя́, да избы́вше вся́кия скве́рны, предлага́ем Ти́ сицева́я: Ра́дуйся, молча́ния взыску́ющих собесе́днице; ра́дуйся, ве́нче храня́щих де́вство. Ра́дуйся, нача́ло и коне́ц духо́внаго соверше́ния; ра́дуйся, храни́лище боже́ственнаго открове́ния. Ра́дуйся, Тро́ическаго сове́та таи́ннице; ра́дуйся, спасе́ния челове́ков вино́внице. Ра́дуйся, верши́но, го́рдым умо́м непристу́пная; ра́дуйся, убе́жище, смире́нным сердца́м досту́пное. Ра́дуйся, Чи́стая, небесе́ чисте́йшая; ра́дуйся, херуви́мов и серафи́мов честне́йшая. Ра́дуйся, обра́дованная, я́ко прия́ла еси́ от архи́ангела ра́дование; ра́дуйся, уте́шенная, я́ко ру́це Твои́ осяза́сте воскре́сшаго Христа́. Ра́дуйся, Всецари́це, неду́ги на́ша благода́тию исцеля́ющая.

Кондак 11: Пе́ние тща́щеся разу́мное Спа́су приноси́ти, всегда́ неключи́ми, Влады́чице, остае́мся раби́ Твои́; кто́ бо мо́жет досто́йно воспе́ти Бо́га, Его́же и́мя, я́ко ми́ро излия́нное? Сего́ ра́ди вопие́м Ему́: Аллилу́ия.

Икос 11: Све́т ве́лий возсия́в во тьме́ седя́щим, посети́ нас, о Де́во, Восто́к свы́ше, Сы́н и Бо́г

Твóй; Тя́ содéлав свещéю на свéщнице, светоно́сным ча́дом церко́вным наказу́ет приноси́ти Ти́ сицева́я: Ра́дуйся, зарé у́мнаго Со́лнца; ра́дуйся, вмести́лище божéственнаго Огня́. Ра́дуйся, свéте, я́ко одея́ние святы́х сотка́ла еси́; ра́дуйся, свеще́, я́ко тьму́ бесо́вскую отгна́ла еси́. Ра́дуйся, ко́сных умо́в просвеще́ние; ра́дуйся, гре́шных сердéц озаре́ние. Ра́дуйся, десни́це, из мо́ря суéтствий изводя́щая; ра́дуйся, лучу́, путеводя́й к Ца́рствию спаса́ющихся. Ра́дуйся, мо́лние, нераска́янных поража́ющая; ра́дуйся, гро́ме, губи́телей устраша́ющий. Ра́дуйся, лука́выя со́вести просветле́ние; ра́дуйся, умилостивле́ние Бо́жия суда́. Ра́дуйся, Всецари́це, неду́ги на́ша благода́тию исцеля́ющая.

Кондак 12: Благода́ть да́ти восхотéв, завéта вéтхаго Пода́тель завéт но́вый на́м дарова́; мы́ же, благода́ть прии́мше, не дéлы зако́на, но еди́ною вéрою спасéние улучи́вше, воспису́ем вси́: Аллилу́ия.

Икос 12: Пою́ще Твоé рождество́, я́коже дре́вле Изра́иль в кимва́лех сено́вную ски́нию воспева́ше, та́ко мы́ ны́не Тя́, ски́нию и́стинну, добродéтельми прославля́ем, да слы́шиши от всéх сицева́я: Ра́дуйся, пéсне, воспева́емая горé; ра́дуйся, псалмé, слы́шимый ни́зу. Ра́дуйся, еди́ному Бо́гу досто́йно послужи́вшая; ра́дуйся, Божéственней Тро́ице смирéнием угоди́вшая. Ра́дуйся, вéки Нося́щаго носи́вшая в Себé; ра-

дуйся, престо́ле Содержа́щаго вселе́нную в руце́. Ра́дуйся, та́йно неизрече́нная веко́в и времен; ра́дуйся, упова́ние тве́рдое наро́дов и племе́н. Ра́дуйся, серде́чное ра́дование иере́ев благогове́йных; ра́дуйся, бы́строе слы́шание моли́тв церко́вных и келе́йных. Ра́дуйся, Прему́дрости до́ме богозда́нный; ра́дуйся, ми́лости сосу́де, Бо́гом избра́нный. Ра́дуйся, Всецари́це, неду́ги на́ша благода́тию исцеля́ющая.

Кондак 13: О Всецари́це Ма́ти, ро́ждшая все́х святы́х свяще́йшее Сло́во, ны́нешнее на́ше прия́вши песнопе́ние, от вся́кия сме́ртныя боле́зни исцели́ ны́ и бу́дущаго изба́ви осужде́ния вопию́щих: Аллилу́ия.

Сей кондак читается трижды, затем 1-й икос и 1-й кондак

Молитва 1-я

О всеблага́я досточу́дная Богоро́дице Панта́насса, Всецари́це! Не́смь достои́н, да вни́деши под кро́в мо́й! Но я́ко ми́лостиваго Бо́га любоблагоутро́бная Ма́ти, рцы́ сло́во, да исцели́тся душа́ моя́ и укрепи́тся немощству́ющее те́ло мое́. Имаши бо держа́ву непобеди́мую и не изнемо́жет у Тебе́ вся́к глаго́л, о Всецари́це! Ты́ за мя́ упроси́, Ты́ за мя́ умоли́, да прославля́ю пресла́вное и́мя Твое́ всегда́, ны́не и в безконе́чныя ве́ки. Ами́нь.

Молитва 2-я

О Пречи́стая Богома́ти Всецари́це! Услы́ши многоболе́зненное воздыха́ние на́ше пре́д чудотво́рною ико́ною Твое́ю, из уде́ла Афо́нс-

каго в Росси́ю пренесе́нною, при́зри на ча́д Твои́х, неисце́льными неду́ги стра́ждущих, ко свято́му о́бразу Твоему́ с ве́рою припа́дающих! Я́коже пти́ца крило́ма покрыва́ет птенцы́ своя́, та́ко и Ты́ ны́не, при́сно жива́ су́щи, покры́й на́с многоцеле́бным Твои́м омофо́ром. Та́мо, иде́же наде́жда исчеза́ет, несумне́нною наде́ждою бу́ди. Та́мо, иде́же лю́тыя ско́рби превозмога́ют, терпе́нием и осла́бою яви́ся. Та́мо, иде́же мра́к отча́яния в ду́ши всели́ся, да возсия́ет неизрече́нный све́т божества́! Малоду́шныя уте́ши, немощны́я укрепи́, ожесточе́нным сердца́м умягче́ние и просвеще́ние да́руй. Исцели́ боля́щия лю́ди Твоя́, о всеми́лостивая Цари́це! Ум и ру́ки врачу́ющих нас благослови́, да послу́жат ору́дием всемо́щнаго Врача́ Христа́ Спа́са на́шего. Яко живе́й Ти́ су́щей с на́ми, мо́лимся пре́д ико́ною Твое́ю, о Влады́чице! Простри́ ру́це Твои́, испо́лненныя исцеле́ния и врачбы́, ра́досте скорбя́щих, в печа́лех утеше́ние, да чудотво́рную по́мощь ско́ро получи́вше, прославля́ем живонача́льную нераздели́мую Тро́ицу, Отца́, Сы́на и Свята́го Ду́ха, во ве́ки веко́в. Ами́нь.

Тропарь, глас 4

Образом радостотво́рным честны́я Всецари́цы,/ жела́нием те́плым взыска́ющих блага́ти Твое́я спаси́, Влады́чице,/ изба́ви от обстоя́ний к Тебе́ прибега́ющих,/ от вся́кия

напа́сти огради́ ста́до Твое́,/ к заступле́нию Твоему́ взыва́ющее при́сно.

Чудотворная икона 17-го века "Всецарица" находится возле восточной колонны собора Ватопеды. Первым доказательством, что икона имеет специальное дарование, было такое событие. Однажды один молодой человек вошел в собор и отправился к иконе. Вдруг лицо Богородицы блеснуло, и какая-то невидимая сила бросила его на землю. Только он пришел в себя, как сразу отправился исповедоваться отцам со слезами на глазах, что он жил далеко от Бога и занимался магией. Чудотворное вмешательство убедило молодого человека изменить свою жизнь и стать благочестивым. Эта икона имеет свойство исцелять раковые заболевания.

АКАФИСТ ПРЕСВЯТЕЙ БОГОРОДИЦЕ В ЧЕСТЬ ИКОНЫ ЕЯ "ГРУЗИНСКИЯ"

Кондак 1: Избра́нней от все́х родо́в Бо́жией Ма́тери и Цари́це пре́д пречи́стым Ея́ о́бразом со умиле́нием хвале́бная пе́ния прино́сим. Ты́ же, я́ко иму́щая к ро́ду христиа́нскому мило-се́рдие неизрече́нное, от бе́д и скорбе́й изба́ви все́х на́с, Тебе́ зову́щих: Ра́дуйся, Неве́сто неневе́стная.

Икос 1: Арха́нгелов и а́нгелов чи́ни благогове́йно Тебе́ слу́жат, и вся́ небе́сныя си́лы немо́лчными гла́сы Тя́, Богоро́дице Де́во, воспева́ют, я́ко ро́ждшую небе́сных во́инств Царя́; мы́ же, земноро́днии, тре́петно предстоя́щии чудотво́рному Твоему́ ли́ку, бре́нными усты́ вопие́м Ти́ си́це: Ра́дуйся, от все́х родо́в ко искупле́нию ро́да на́шего избра́нная; ра́дуйся, Ду́ха Свята́го дарова́ний преиспо́лненная. Ра́дуйся, херуви́мов и серафи́мов превозше́дшая; ра́дуйся, та́инству спасе́ния ро́да челове́ческаго послужи́вшая. Ра́дуйся, свято́е вмести́лище Сло́ва Бо́жия; ра́дуйся, неопи́санное Сло́во О́тчее в ложесна́х Свои́х носи́вшая. Ра́дуйся, проро́ческих глаго́лов нело́жное исполне́ние; ра́дуйся, прароди́телей ро́да на́шего от кля́твы рождество́м Твои́м свободи́вшая. Ра́дуйся, предста́тель-

ство ро́ду христиа́нскому, от Бо́га дарова́нное; ра́дуйся, спасе́ния ро́да челове́ческаго нача́ло. Ра́дуйся, ле́ствице Боже́ственнаго снисхожде́ния; ра́дуйся, мо́сте, от земли́ к небеси́ земноро́дных возводя́й. Ра́дуйся, Неве́сто неневе́стная.

Кондак 2: Ви́дящи, Пречи́стая, с высоты́ небе́снаго жили́ща Своего́, иде́же с Сы́ном Свои́м во сла́ве пребыва́еши, озлобле́ние проти́ву святы́нь христиа́нских во стране́ Гру́зи́нстей, попуще́нием Бо́жиим во дни́ оны бы́вшее от пе́рсскаго царя Абба́са, Гру́зи́нскую страну́ разори́вшаго и хра́мы ея́ христиа́нския осквернившаго, и, храня́щи святу́ю ико́ну от такова́го поруга́ния, страны́ Росси́йския му́жу ве́рну и благогове́йну Стефа́ну благопромысли́тельно вда́ти ю́ вспомоществова́ла еси́, Влады́чице. Стяжа́в у́бо се́й ве́рный ра́б святы́ню Твою́, во умиле́нии се́рдца возопи́ Бо́гу: Аллилу́ия.

Икос 2: Разуме́ти хотя́ благогове́йный му́ж Гео́ргий недоуме́нную та́йну откровения Твоего́, Влады́чице, о не́коем безце́нном би́сере, приста́вником име́ния его́ во стране́ Перси́дстей приобрете́ннем, с патриа́рхом Филаре́том совеща́вашеся. Мы́ же, та́инственному вразумле́нию Преблагослове́нныя, свы́ше ве́рным рабо́м подава́емому, дивя́щеся, благогове́йно вопие́м к Не́й: Ра́дуйся, сокрове́нныя та́йны благода́ти Бо́жия ве́рным открыва́ющая; ра́дуйся, устна́ми правосла́вных хвалу́ Бо́гови

соверша́ющая. Ра́дуйся, неве́рных ага́рян, святы́ню Твою́ презре́вших, посрамля́ющая; ра́дуйся, сла́вою чуде́с Твои́х ве́рным смы́слы озаря́ющая. Ра́дуйся, почита́нию святы́х ико́н на́с наставля́ющая; ра́дуйся, Христо́ву ве́ру во стране́ утвержда́ющая. Ра́дуйся, и́ноков оби́телей Кра́сныя горы́ святы́м Твои́м о́бразом освяща́ющая; ра́дуйся де́нь принесе́ния честны́я Твоея́ ико́ны исцеле́нием и́нока зна́меновавшая. Ра́дуйся, безце́нный би́сер, святу́ю Твою́ ико́ну, я́коже рекла́ еси́, на́м дарова́вшая; ра́дуйся, безце́нный Би́сер, Христа́, на спасе́ние на́ше ро́ждшая. Ра́дуйся, честны́м Твои́м о́бразом страну́ на́шу посети́вшая; ра́дуйся, ми́рную оби́тель неотъе́млемым бога́тством обогати́вшая. Ра́дуйся, Неве́сто неневе́стная.

Кондак 3: Сила Вы́шняго осеня́ет вы́ну с ве́рою притека́ющих к держа́вному покро́ву Твоему́, Влады́чице, и благогове́йно чту́щих чудотво́рную ико́ну Твою́, Богома́ти, то́й бо даде́ся благода́ть от Бо́га вся́к неду́г и я́зю в лю́дех враче́ва́ти, те́мже благода́рственно вопие́м Бо́гу: Аллилу́ия.

Икос 3: Иму́щи промышле́ние те́плое о лю́дех зи́мния полу́нощи, го́ру Кра́сную под кро́в Тво́й, Богома́ти, прия́ла еси́, и оби́тели и́ноков тоя́ честны́й о́браз Тво́й ми́лостивно дарова́ла еси́, да зря́ще то́ки чуде́с, преизоби́льно на моля́щихся Тебе́ с ве́рою излива́емыя, во умиле́нии вопию́т Тебе́, Влады́чице: Ра́дуйся, смире́нную

оби́тель и́ноков Кра́сныя горы́ держа́вным покро́вом Твои́м осеня́ющая; ра́дуйся, чудесы́ от святы́я Твоея́ ико́ны го́ру Кра́сную прославля́ющая. Ра́дуйся, подо́бие благода́тнаго Афо́на на зи́мней полу́нощи яви́вшая; ра́дуйся, го́ру Кра́сную житию́ и́ноческому чу́дно указа́вшая. Ра́дуйся, в щи́т и огражде́ние ме́ста того́ цельбоно́сную ико́ну Твою́ дарова́вшая; ра́дуйся, посели́вшимся на се́й святе́й горе́ и́ноком оби́тель ти́хую созда́вшая. Ра́дуйся, житие́ чи́на и́ноческаго во спасе́ние ду́ш устроя́ющая; ра́дуйся, все́м хотя́щим улучи́ти спасе́ние спобо́рствующая. Ра́дуйся, Кра́сную го́ру и обита́ющих на не́й благода́тным омофо́ром покрыва́ющая; ра́дуйся, притека́ющих к Твоему́ покро́ву и заступле́нию не оставля́ющая. Ра́дуйся, сла́бых на пути́ доброде́тели укрепля́ющая; ра́дуйся, заблу́ждших на пу́ть и́стинный наставля́ющая. Ра́дуйся, Неве́сто неневе́стная.

Кондак 4: Бу́рю вну́трь име́я помышле́ний сумни́тельных, слепе́ц Питири́м, егда́ озаре́н бе́ сия́нием све́та, я́ко со́лнечным, смяте́ся, и стра́хом одержи́м бе́, мня́ше о се́м, я́ко о наважде́нии бесо́встем, мно́га бо ле́та сле́п бе́; с моли́твою же зна́мение кре́стное сотвори́, обра́щься ко хра́му, и, узре́в чу́дную Твою́, Влады́чице, ико́ну, светоза́рными луча́ми во хра́ме блиста́вшую, а́бие уразуме́, я́ко отверзо́стася о́чи его́ и слу́х его́ откры́ся, сего́ ради благо-

да́рственное принесе́ Бо́гу, ди́вному в де́лех, пе́ние: Аллилу́ия.

Икос 4: Слы́шав благове́рный ца́рь всея́ Росси́и Алекси́й, я́ко от святы́я ико́ны Твоея́, Влады́чице, я́же на горе́ Кра́сней, цельбы́ многоразли́чных неду́г оби́льно подаю́тся, даде́ повеле́ние игу́мену оби́тели по граде́м и ве́сем вели́кия держа́вы своея́ с че́стию подоба́ющею ю́ обноси́ти, да прие́млют стра́ждущии врачество́ неду́гов теле́сных и душе́вных и во умиле́нии серде́ц взыва́ют Тебе́, Влады́чице: Ра́дуйся, Христа́ Бо́га на́шего освяще́нный хра́ме; ра́дуйся, неизрече́нныя Его́ сла́вы вмести́лище. Ра́дуйся, Царя́ ца́рствующих одушевле́нный гра́де; ра́дуйся, пала́то и черто́же небе́сный. Ра́дуйся, Це́ркве Правосла́вныя похвало́; ра́дуйся, держа́вы Росси́йския кре́посте и утвержде́ние. Ра́дуйся, граде́в и ве́сей на́ших благода́тное охране́ние; ра́дуйся, все́х христиа́н, к Тебе́ притека́ющих, непосты́дное упова́ние. Ра́дуйся, от все́х роде́в досто́йно ублажа́емая; ра́дуйся, все́х на́с от бе́д и скорбе́й прише́ствием честна́го Твоего́ о́браза избавля́ющая. Ра́дуйся, су́щих в стра́нствии ко взыска́нию го́рняго гра́да направля́ющая; ра́дуйся, путеводи́тельнице на́ша к ве́чным оби́телем. Ра́дуйся, Неве́сто неневе́стная.

Кондак 5: Боготе́чней звезде́ подо́бная яви́ся Твоя́, Богома́ти, ико́на, по во́ле Твое́й свяше́й от восто́ка на са́мую по́лнощь принесе́нная, ю́же,

я́ко да́р небе́сный, восприи́мше и́ноцы красного́рстии, поста́виша в собо́рную це́рковь оби́тели, и в весе́лии поя́ху благи́х пода́телю Бо́гу: Аллилу́ия.

Икос 5: Ви́дящи сребрико́вача Гаври́ила, зе́льне пла́чуща пре́д Твои́м чудотво́рным о́бразом, Влады́чице, тогда́ умилосе́рдилася еси́, сы́на его́ на одре́ боле́зни лежа́ща воздви́гла и здра́ва сотвори́ла еси́; си́це и о мне́ умилосе́рдися, преблагослове́нная Богоро́дице, и грехми́ умерщвле́нную мою́ ду́шу воскреси́, зову́щую: Ра́дуйся, благоволе́ние Сы́на Твоего́, Христа́ Бо́га на́шего, на́м стяжа́вшая; ра́дуйся, Ма́ти Царя́ живота́ и Победи́теля сме́рти. Ра́дуйся, све́тлыми луча́ми чуде́с от святы́я Твоея́ ико́ны страну́ Росси́йскую озаря́ющая; ра́дуйся, бога́тыя да́ры исцеле́ний и ми́лостей прося́щим Тя́ пре́д чу́дною Твое́ю ико́ною источа́ющая. Ра́дуйся, моле́ния на́ша, приноси́мая Тебе́ с ве́рою и любо́вию, ми́лостивно прие́млющая; ра́дуйся, теле́сныя неду́ги ве́рно почита́ющих Тя́ ско́ро исцеля́ющая. Ра́дуйся, печа́ль на́шу в ра́дость претворя́ющая; ра́дуйся, от сле́з и скорбе́й нас избавля́ющая. Ра́дуйся, ско́рбных о ча́дех роди́телей утеше́ние; ра́дуйся, ча́д их благода́тное охране́ние и спасе́ние. Ра́дуйся, покро́ве нам в животе́ и по сме́рти; ра́дуйся, спасе́ние на́ше на пра́веднем Суде́ Бо́жием. Ра́дуйся, Неве́сто неневе́стная.

Кондак 6: Проповéдника творя́щи купца́ Гео́ргия во́ли Своея́, рекла́ еси́ к нему́, Влады́чице: “Приста́вник име́ния твоего́ Стефа́н, сы́й в Перси́де, купи́ тебе́ безце́нный би́сер; егда́ же принесе́т к тебе́, послю́ о́ный в Дви́нскую зе́млю, на Чермну́ю го́ру”. Позна́в у́бо о се́м Гео́ргий Твое́, Пречи́стая, к ме́сту тому́ осо́бое благоволе́ние, воспря́ну воспе́ти к ро́ждшемуся от Тебе́ Бо́гу: Аллилу́ия.

Икос 6: Возсия́ла е́сть сла́ва Бо́жия на свято́й горе́ Кра́сней от пречу́дныя Твоея́ ико́ны, Богома́ти, пре́д не́юже предстоя́ще, со умиле́нием мо́лимся Ти́: услы́ши на́с, вопию́щих Тебе́ усе́рдно: Ра́дуйся, го́ру полу́нощную прише́ствием чудотво́рнаго Твоего́ о́браза осени́вшая; ра́дуйся, чуде́с неоскудева́ющий исто́чник на не́й яви́вшая. Ра́дуйся, милосе́рдие и любо́вь Твою́ к оби́тели и́ноков показа́вшая; ра́дуйся, благо́е о не́й промышле́ние Свое́ яви́вшая. Ра́дуйся, теле́сныя неду́ги на́ша врачу́ющая; ра́дуйся, в душе́вных ско́рбех на́с утеша́ющая. Ра́дуйся, благоче́стия наста́внице; ра́дуйся, и́ноческаго жития́ руководи́тельнице. Ра́дуйся, до́брыя ко спасе́нию обе́ты прие́млющая; ра́дуйся, благи́м наме́рением и начина́нием на́шим спосо́бствующая. Ра́дуйся, злы́я от наважде́ния врага́ быва́емыя по́мыслы от нас отгоня́ющая; ра́дуйся, вра́жия ко́зни я́ко паучи́ну расторга́ющая. Ра́дуйся, Неве́сто неневе́стная.

Кондак 7: Хотя́ да́ти благослове́ние новоустро́енней оби́тели и́ноков, Раи́фскою наре́чённей, архипа́стырь каза́нский Лавре́нтий ли́к Тво́й, Влады́чице, от чудотво́рнаго Твоего́ Красногóрскаго о́браза тожде́ственно списа́в, торже́ственно с моле́бным пе́нием во оби́тель Раи́фскую внесе́. Свиде́телем же бы́в соверши́вшихся от сея́ святы́я Твоея́, Влады́чице, ико́ны зна́мений и чудес, ра́достно возопи́ Бо́гу: Аллилу́ия.

Икос 7: Но́вую купе́ль Силоа́мскую зри́м, Пречи́стая Богоро́дице, хра́м Тво́й, и́же в Раи́фе. Вся́к бо неду́г и вся́ку я́зю душе́вную и теле́сную врачу́еши с ве́рою и любо́вию к Тебе́ притека́ющих и благогове́йно чту́щих и лобыза́ющих святы́й о́браз Тво́й. Сего́ ра́ди, иму́ще но́вое неизрече́нное сокро́вище Твои́х ми́лостей, ра́достно вопие́м Ти́, Пречи́стая: Ра́дуйся, купе́ле, в не́йже душе́вныя неду́ги на́ша врачу́ются; ра́дуйся, исто́чниче, жа́ждущим во́ду жи́зни источи́вый. Ра́дуйся, слепы́м теле́сныма очи́ма зре́ние подава́ющая; ра́дуйся, глухи́м слу́х отверза́ющая. Ра́дуйся, разсла́бленныя те́лом укрепля́ющая; ра́дуйся, лежа́щия на одре́ боле́зни возставля́ющая. Ра́дуйся, пла́вающия по вода́м от бу́рь и потопле́ния спаса́ющая; ра́дуйся, вла́ющияся в пучи́не жите́йскаго мо́ря к ти́хому приста́нищу спасе́ния направля́ющая. Ра́дуйся, ору́жие, и́мже устраня́ются полцы́ де́монския; ра́дуйся, щи́те, и́мже покрыва́ются

оби́тели и́ноков. Ра́дуйся, ти́хое пустынножи́телей весе́лие; ра́дуйся, ти́хое обурева́емых в се́м ве́це приста́нище. Ра́дуйся, Неве́сто неневе́стная.

Кондак 8: Стра́нно слы́шати и неудо́бно разуме́ти злы́м неве́рием омраче́нным, ка́ко от святы́х ико́н Твои́х, Влады́чице, зна́мения и чудеса́ быва́ют. На́м же, те́пле ве́рующим словеси́, Тобо́ю к первоначерта́нней благове́стником ева́нгельских та́ин свяще́й ико́не речённому: "Благода́ть Ро́ждшагося от Мене́ и Моя́ с си́м о́бразом да бу́дет", удо́бно е́сть разуме́ти и пра́ведно упова́ти, я́ко и с се́ю ико́ною Твое́ю Грузи́нскою благода́ть Твоя́ и си́ла пребыва́ют вы́ну. Сего́ ра́ди с благогове́йным стра́хом предстоя́ще, с те́м и воздае́м е́й че́сть, я́ко Тебе́ Само́й, на́м прису́щей, ра́достно пою́ще Бо́гу: Аллилу́ия.

Икос 8: Вся́ при́сно горе́ су́щи и с небе́сными си́лами вы́ну пребыва́ющи, нас земноро́дных не оставля́еши, Богома́ти, те́плым предста́тельством пре́д Сы́ном и Бо́гом Твои́м, Ма́тернее бо дерзнове́ние к Нему́ и́маши. Сего́ ради, предстоя́ще пречи́стому Твоему́ о́бразу, со слеза́ми покая́ния вопие́м Ти́, Богороди́тельнице: Ра́дуйся, путеводи́тельнице ве́рная, к небе́сному оте́честву до́бре на́с направля́ющая; ра́дуйся, Ма́ти Царя́ небесе́ и земли́, врата́ ра́йская на́м отверза́ющая. Ра́дуйся, домострои́тельнице, житие́ на́ше к небе́сному устроя́ю-

щая; ра́дуйся, ве́чная блага́я Сы́на Твоего́ на́м явля́ющая. Ра́дуйся, от ско́рбей и бе́д зде́ на́с спаса́ющая; ра́дуйся, ве́чных му́к и огня́ гее́нскаго по сме́рти нас избавля́ющая. Ра́дуйся, все́х притека́ющих с ве́рою и любо́вию к Тебе́ сугу́бо ми́лующая; ра́дуйся, моли́твы на́ша, приноси́мыя Тебе́ пре́д чудотво́рным Твои́м о́бразом, ко престо́лу Сы́на Твоего́ и Бо́га на́шего вознося́щая. Ра́дуйся, блага́я на́ша помо́щнице; ра́дуйся, непосты́дное на́ше упова́ние. Ра́дуйся, Неве́сто неневе́стная.

Кондак 9: Вся́каго естества́ арха́нгельскаго и а́нгельскаго превы́сши, херуви́м же и серафи́м честне́йши еси́, Пресвята́я Де́во. Бо́га бо́, Царя́ небе́сных си́л, пло́тию роди́ла еси́, Невмести́маго во утро́бе Свое́й вмести́ла еси́, Нося́щаго ве́сь ми́р дла́нию на рука́х носи́ла еси́, и вся́кое естество́ Пита́ющаго млеко́м пита́ла еси́. Те́мже вои́стинну Ма́терь Бо́жию и ходата́ицу ро́да христиа́нскаго Тя́ ве́дуще, со дерзнове́нием вопие́м Бо́гу: Аллилу́ия.

Икос 9: Ветии́ многовеща́ннии не ве́дят, ки́ими словесы́ благохва́льными подоба́ет велича́ти Тя́, Богоро́дице, оба́че, блага́я су́щи, приими́ ми́лостивно, а́ще и немощны́ми смы́слы сложе́нная, но от чи́стаго се́рдца приноси́мая Тебе́ в похвалу́ сицева́я пе́ния: Ра́дуйся, пренепоро́чная Отрокови́це, преве́чным сове́том ко спасе́нию ро́да на́шего избра́нная; ра́дуйся, Же́но, Еяже Се́мя сокруши́ главу́ дре́вняго

зми́я. Ра́дуйся, в жена́х преблагослове́нная; ра́дуйся, благода́ть у Бо́га обре́тшая. Ра́дуйся, архи́ангельское вещи́ание о воплоще́нии Еди́наго от Святы́я Тро́ицы смире́нно прия́вшая; ра́дуйся, кро́ткая рабо́ Госпо́дня. Ра́дуйся, сосу́де, Ду́хом Бо́жиим освяще́нный; ра́дуйся, си́лою Всевы́шняго осене́нная. Ра́дуйся, Спаси́теля на́ших ду́ш ро́ждшая; ра́дуйся, па́дший ро́д на́ш с правосу́дием Бо́жиим примири́вшая. Ра́дуйся, Эде́м затворе́нный рождество́м Твои́м ми́ру отве́рзшая; ра́дуйся, от плене́ния а́дова на́с рождество́м Твои́м свободи́вшая. Ра́дуйся, Неве́сто неневе́стная.

Кондак 10: Спасти́ хотя́щи мно́гия лю́ди от бе́д и скорбе́й, всю́ду явля́еши, Богома́ти, ро́ду на́шему неоскудева́емый от Своея́ ико́ны Грузи́нския исто́чник ми́лости. Красного́рскую бо́ оби́тель от запале́ния о́гненнаго во дни́ о́ны невреждённу сохрани́ла еси́, угаси́вши свирепе́ющую о́крест ея́ си́лу о́гненную, в ца́рствующем же гра́де Москве́ и в пусты́ни Раи́фстей благода́ти струи́ от ико́ны Твоея́ источа́еши все́м с ве́рою поклоня́ющимся Тебе́, и во иных градех и ве́сех на́ших чту́щим Тя́ поле́зное подае́ши. Те́мже, прославля́юще Бо́га, дарова́вшаго на́м о Тебе́ благода́ть таковую́, при́сно вопие́м Ему́: Аллилу́ия.

Икос 10: Стена́ еси́ кре́пкая, Богоро́дице Де́во, оби́тели Красного́рския и пусты́ни Раи́фския огра́да несокруши́мая, чи́ну же и́ночес-

кому украше́ние и сла́ва. Сего́ ради, моля́щеся, вопие́м Ти́, Пречи́стая: покры́й с ве́рою покло-ня́ющихся Тебе́ пре́д Твои́м чудотво́рным о́бразом от бе́д и скорбе́й, с любо́вию Тебе́ вопию́щих: Ра́дуйся, кре́пкая от находя́щих на ны́ напа́стей и бед храни́тельнице; ра́дуйся, оби́телей и́ноческих неусы́пная блюсти́тельнице. Ра́дуйся, от свирепе́ющаго пла́мене во дни о́ны оби́тель Красного́рскую по те́плому моле́нию и́ноков ди́вно сохрани́вшая; ра́дуйся, благорастворе́ние возду́хов и спаси́тельный до́ждь благовре́менно то́й низпосыла́ющая. Ра́дуйся, жития́ чи́на и́ноческаго украше́ние и добро́то; ра́дуйся, в бу́рю искуше́ний и бе́д на́с спаса́ющая. Ра́дуйся, помышле́ния на́ша освяща́ющая; ра́дуйся, сердца́ на́ша очища́ющая. Ра́дуйся, душегуби́тельный пла́мень страсте́й на́ших угаша́ющая; ра́дуйся, мра́к сатани́нских искуше́ний разсева́ющая. Ра́дуйся, житию́ на́шему благослове́ние Бо́жие низводя́щая; ра́дуйся, мы́сленная овеса́ на́ша к го́рним оби́телем направля́ющая. Ра́дуйся, Неве́сто неневе́стная.

Кондак 11: Пе́ние хвале́бное прино́сят Ти́, Влады́чице, лю́дие богоспаса́емаго гра́да Архи́ангельска, егда́ гра́д их еди́ною в ле́то освяща́ется прише́ствием Твоего́ чудотво́рнаго о́браза, и со свети́льники и кади́льницы грядущие во сре́тение его́, ра́достно вопию́т Бо́гу: Аллилу́ия.

Икос 11: Светоза́рными луча́ми чуде́с ико́на Твоя́, Влады́чице, на свято́й горе́ Кра́сней немерца́емо сия́ет и Росси́йскую страну́ на́шу правосла́вную благода́тно озаря́ет, прогоня́ющи вся́кое те́мное де́йство вра́жие си́лою Бо́жиею, побужда́ющи на́с пре́д не́ю Тебе́, богоизбра́нная Отроковице́, хвале́бная пе́ния возноси́ти: Ра́дуйся, на пути́ на́шего спасе́ния неугаси́мый свети́льниче ве́ры и благоче́стия; ра́дуйся, луче́ незаходи́маго Со́лнца. Ра́дуйся, немерца́ющая во стране́ на́шей правосла́вия звездо́; ра́дуйся, добродете́ли пу́ть освяща́ющая. Ра́дуйся, заре́, Со́лнце пра́вды явля́ющая; ра́дуйся, све́те, мра́к неве́дения отгоня́яй. Ра́дуйся, купино́ неопали́мая, Бо́га яви́вшая; ра́дуйся, престо́ле о́гненный Вседержи́теля. Ра́дуйся, чистоты́ сокро́вище; ра́дуйся, цве́те неувяда́емый сла́вы. Ра́дуйся, Вы́шняго освяще́нное боже́ственное селе́ние; ра́дуйся, я́ко Тобо́ю даде́ся ра́дость все́м Тя́, Богоро́дице, призыва́ющим. Ра́дуйся, Неве́сто неневе́стная.

Кондак 12: Благода́ти Твоея́ никогда́же оскудева́ющия неизсяка́емый исто́чник яви́ла еси́, Богороди́тельнице, чудотво́рную ико́ну Твою́, от нея́же вси́ скорбя́щии и обремене́ннии грехми́ мно́гими спасе́ние и цельбы́ во вся́ времена́ прие́млют и ра́достно о Тебе́ воспева́ют всеблаго́му Бо́гу: Аллилу́ия.

Икос 12: Пою́ще Твоя́ пресла́вная чудеса́, Богома́ти, от святы́я Твоея́ ико́ны неоску́дно на́м

подава́емая, и все упова́ние на́ше на Тя́, засту́пнице, возлага́юще, со умиле́нием вопие́м Ти́: Ра́дуйся, непосты́дное христиа́н упова́ние в бу́дущем ве́це; ра́дуйся, в де́лании за́поведей Сы́на Твоего́ пребыва́ющих спаса́ющая. Ра́дуйся, в животе́ се́м на́с во здра́вии сохраня́ющая; ра́дуйся, в стра́шный ча́с сме́рти нас не оставля́ющая. Ра́дуйся, ве́рным рабо́м Твои́м христиа́нскую кончи́ну устроя́ющая; ра́дуйся, на Суде́ пра́веднем Сы́на Твоего́ ве́рных слуг Твои́х вожделе́нный гла́с Его слы́шати сподобля́ющая. Ра́дуйся, все́м хотя́щим спасти́ся и в ра́зум и́стины прии́ти́ блага́я Одиги́трие; ра́дуйся, всех в сокруше́нии серде́чнем ка́ющихся гре́шников несумне́нное спасе́ние. Ра́дуйся, рождество́м Твои́м две́ри рая́ ми́ру отве́рзшая; ра́дуйся, земноро́дных с небе́сными к ве́чному весе́лию сочета́вшая. Ра́дуйся, от а́нгел при́сно воспева́емая; ра́дуйся, и от земноро́дных досто́йно ублажа́емая. Ра́дуйся, Неве́сто неневе́стная.

Кондак 13: О всепе́тая Ма́ти, Пресвята́я Го́споже́ Де́во Богоро́дице, не отри́ни смире́нно приноси́мое Тебе́ ны́не пре́д чудотво́рным Твои́м о́бразом сие́ ма́лое моле́ние на́ше, презира́ющи бе́здну грехо́в на́ших, изба́ви все́х на́с от бе́д и скорбе́й в животе́ се́м и грядущия ве́чныя изми́ му́ки, нелицеме́рно о Тебе́ вопию́щих Бо́гу: Аллилу́ия.

Сей кондак читается трижды, затем 1-й икос и 1-й кондак

К Тебе́, богоизбра́нная Отрокови́це, Пресвята́я Де́во Богоро́дице, небесе́ и земли́ Цари́це, припа́дающе вопие́м: услы́ши моле́ний на́ших гла́с и не отврати́ лица́ Твоего́ от нас недосто́йных. Приими́, Всеблага́я, от недосто́йных ра́б Твои́х, чту́щих всечестно́е и́мя Твое́ и с ве́рою покланя́ющихся Тебе́ пре́д чудотво́рным Твои́м о́бразом, приноси́мое ны́не те́плое моле́ние на́ше, вознеси́ е́ к престо́лу Сы́на Твоего́, Христа́ Бо́га на́шего, да ми́лостив бу́дет к непра́вдам на́шим и не возда́ст на́м по дело́м на́шим, но да проба́вит щедро́ты Своя́. Ве́мы, я́ко не́смы досто́йни, по грехо́м на́шим, от Него́ поми́лованы бы́ти, а́ще не Ты́, Влады́чице, умо́лиши Его́ о на́с; вся́ бо́ мо́жеши испроси́ти у Него́, Ма́тернее бо к Нему́ и́маши дерзнове́ние. Сего́ ра́ди к Тебе́, я́ко всемо́щней и всеблаго́й засту́пнице на́шей, прибега́ем, усе́рдно моля́щеся: испроси́ у ро́ждшагося от Тебе́ единоро́днаго Сы́на Бо́жия, Христа́ Бо́га на́шего, все́м на́м в святоте́ческой правосла́вней ве́ре тве́рдое до конца́ дне́й на́ших пребыва́ние и во все́х за́поведех Госпо́дних неукло́нное хожде́ние, да про́чее вре́мя живота́ на́шего пожи́вше во вся́ком благоче́стии и чистоте́, сподо́бимся ми́рныя христиа́нския кончи́ны и до́браго отве́та на Стра́шнем Су́дищи Сы́на Твоего́ и Бо́га на́шего и та́ко дости́гнем, под кро́вом Твоея́ по́мощи, живота́ ве́чнаго во ца́рствии Отца́ све́-

тов, Ему́же ку́пно со единоро́дным Его́ Сы́ном и Святы́м Ду́хом подоба́ет сла́ва, че́сть и поклоне́ние, ны́не и при́сно и во ве́ки веко́в. Ами́нь.

Тропарь, глас 4

Дне́сь све́тло красу́ется оби́тель Красногóрская,/ и с не́ю ликовству́ет Раи́фская пусты́ня,/ я́ко зарю́ со́лнечную, от восто́ка возсия́вшую, воспри́имши, Влады́чице,/ чудотво́рную Твою́ ико́ну,/ е́юже разгоня́еши мглу́ искуше́ний и бе́д от вопию́щих ве́рно:/ избáви оби́тель на́шу и вся́ страны́ христиа́нския от все́х наве́т вра́жиих/ и спаси́ ду́ши на́ша, я́ко милосе́рдная Засту́пница ро́да христиа́нскаго.

Ин тропарь, глас 5

Весели́тся правосла́внии наро́ди,/ ви́дяще, Влады́чице Де́во Богоро́дице,/ твою́ пречу́дную и чудотво́рную ико́ну,/ и прие́млют врачевство́ душе́вное и теле́сное Твое́ю ми́лостию всегда́./ Те́мже и мы́, покланя́ющеся о́ней, усе́рдно Тебе́ вопие́м:/ поми́луй, блага́я Ма́ти, смире́нныя рабы́ Твоя́/ и избáви на́с от вся́каго зла́ и наве́та вра́жия,/ моля́щи Сы́на Твоего́, Го́спода Иису́са,/ да, спа́сшеся зде́, небе́сное жи́тельство получи́м/ человеколю́бием и благода́тию Его́.

Кондак, глас 8

Тебе́, избра́нней от все́х родо́в Бо́жией Ма́тери,/ благода́рственное пе́ние прино́сим,/ прише́ствием честны́я Твоея́ ико́ны, рабы́ Твои́, Богоро́дице, озаря́емии./ Но, я́ко иму́щая держа́ву непобеди́мую,/ от вся́ких на́с бе́д сво-

боди́, да зове́м Ти́:/ ра́дуйся, Неве́сто неневе́стная.

Икона Божией Матери Грузинская находилась в Красногорском монастыре Архангельской губернии и была принесена сюда 22 августа 1629 года одним из ярославских купцов, Григорием Лыткиным. Этот образ Богоматери первоначально находился в Грузии. Когда в 1622 году персидский шах Аббас покорил Грузию, он взял там многоцелебную ризу Господню, а также Грузинскую икону Божией Матери. Будучи по торговым делам в Персии, приказчик купца Лыткина купил чудотворный образ у одного персиянина. В это время в сонном видении в Ярославле купец узнал о драгоценном приобретении и получил приказание отослать Грузинскую икону в Красногорский монастырь Архангельской губернии. Там эта икона прославилась многими чудесами. Празднование этой иконе совершается 22 августа / 4 сентября.

АКАФИСТ ПРЕСВЯТЕЙ БОГОРОДИЦЕ В ЧЕСТЬ ИКОНЫ ЕЯ "ДЕРЖАВНЫЯ"

Кондак 1: Избра́нней от все́х родо́в Засту́пнице ро́да христиа́нскаго, покро́вом Свое́я бла́гости покрыва́ющей страну́ на́шу правосла́вную, благода́рственная пе́ния прино́сим Ти́, Влады́чице, о явле́нии на́м чу́дныя ико́ны Твое́я "Держа́вныя". Ты́ же, я́ко Всеми́лостивая Засту́пница все́х с ве́рою к Тебе́ притека́ющих, от вся́ких на́с бе́д свободи́, да зове́м Ти́: Ра́дуйся, Ма́ти Бо́жия Держа́вная, Засту́пнице усе́рдная ро́да христиа́нскаго.

Икос 1: Ангелом ра́дость прии́мшая, благоволи́ла еси́, Влады́чице, возвести́ти ста́рице благочести́вей ра́дость о явле́нии ико́ны Твое́я честны́я "Держа́вныя", ю́же и обре́тше по указа́нию Твоему́, я́ко зна́мение ми́лости Бо́жией к на́м, гре́шным, благода́рственно вопие́м Ти́ си́це: Ра́дуйся, во́ли Го́спо́дней та́йны на́м открыва́ющая; ра́дуйся, гне́в Его́ пра́ведный, на ны́ дви́жимый, умягча́ющая. Ра́дуйся, зловéрия нечести́вых обличе́ние; ра́дуйся, гордыни их низложе́ние. Ра́дуйся, ве́ры христиа́нския утвержде́ние; ра́дуйся, почита́ния святы́х ико́н освяще́ние. Ра́дуйся, ти́хое приста́нище спасе́ния ду́ш на́ших; ра́дуйся, Всеми́лостивая

Засту́пнице на́ша у престо́ла Святы́я Тро́ицы. Ра́дуйся, от бе́д и скорбе́й на́ше избавле́ние; ра́дуйся, Це́ркве Правосла́вныя утвержде́ние. Ра́дуйся, звездо́ невече́рняго све́та, на́с озаря́ющая; ра́дуйся, Ма́терь Све́та, все́х просвеща́ющая. Ра́дуйся, Ма́ти Бо́жия Держа́вная, Засту́пнице усе́рдная ро́да христиа́нскаго.

Кондак 2: Ви́дящи, Всенепоро́чная, с высоты́ небе́снаго жили́ща Своего́, иде́же с Сы́ном Твои́м во сла́ве пребыва́еши, ско́рбь ве́рных рабо́в Твои́х, я́ко гне́внаго ра́ди Бо́жия посеще́ния ве́ра Христо́ва поруга́ема быва́ет нечести́вым зловéрием, благоволи́ла еси́ яви́ти на́м ико́ну Твою́ "Держа́вную", да вси́ христолюби́вии лю́дие усе́рдно мо́лятся пре́д не́ю, вопию́ще Бо́гу: Аллилу́иа.

Икос 2: Ра́зуму на́шему просвеще́ние свы́ше исходата́йствуй, Пресвята́я Богоро́дице, да́ позна́ем, что́ е́сть во́ля Бо́жия блага́я, уго́дная и соверше́нная, и се́рдце напра́ви, е́же со усе́рдием твори́ти ю́, Тебе́ же́, Всеми́лостивая Засту́пнице, непреста́нными гла́сы восхваля́ти: Ра́дуйся, явле́нием честны́я ико́ны Твоея́ тьму́ лю́тых обстоя́ний от на́с отгоня́ющая; ра́дуйся, луча́ми чуде́с все́х просвеща́ющая. Ра́дуйся, душе́вными и теле́сными очесы́ осле́пших прозре́ние; ра́дуйся, омраче́нных смы́слов просвеще́ние. Ра́дуйся, все́х христиа́н вожделе́нная помо́щнице; ра́дуйся, все́х упова́ющих на Тя́ непосты́дная наде́ждо. Ра́дуйся, вдо́в и сиро́т

наде́жный покро́ве; ра́дуйся, а́лчущих пита́тельнице. Ра́дуйся, духо́вных сокровищ пода́тельнице; ра́дуйся, богому́дрых прему́драя добро́то. Ра́дуйся, пресве́тлая Боже́ственная красото́; ра́дуйся, обоня́ние Христо́ва благоуха́ния. Ра́дуйся, Ма́ти Бо́жия Держа́вная, Засту́пнице усе́рдная ро́да христиа́нскаго.

Кондак 3: Си́лу Боже́ственныя благода́ти да́руй на́м, Пресвята́я Богоро́дице, во е́же неукло́нно и непреткнове́нно ходи́ти на́м спаси́тельным путе́м Христо́вых за́поведей, се́рдцем же и уста́ми непреста́нно воспева́ти Всемогу́щему Бо́гу: Аллилу́иа.

Икос 3: Иму́ще Тя́, богоизбра́нная Засту́пнице ро́да христиа́нскаго, я́ко зарю́ све́тлую, просвеща́ющую ду́ш на́ших темноту́ и разгоня́ющую мра́к серде́чнаго неве́дения на́шего, припа́даем к честне́й ико́не Твое́й "Держа́вней" и со умиле́нием вопие́м Ти́ си́це: Ра́дуйся, сохраня́ти и спаса́ти все́х призыва́ющих Тя́ обеща́вшая; ра́дуйся, прославля́ющих Тя́ прославля́ющая. Ра́дуйся, к Сы́ну Твоему́ и Бо́гу на́шему моли́твы ве́рных принося́щая; ра́дуйся, благода́ть Твою́ ико́нам Твои́м честны́м дарова́вшая. Ра́дуйся, всю́ вселе́нную луча́ми Твоея́ благода́ти озари́вшая; ра́дуйся, прему́дрости Бо́жия прия́телище. Ра́дуйся, боже́ственныя благода́ти пода́тельнице; ра́дуйся, я́ко Тобо́ю от ве́чныя сме́рти свобожда́емся. Ра́дуйся, я́ко Тобо́ю безконе́чныя жи́зни сподобля́емся; ра́дуйся, чес-

тне́йшая Херуви́м и сла́внейшая Серафи́м. Ра́дуйся, Ма́терь Све́та и Цари́це Небе́сная; ра́дуйся, Влады́чице, всеми́лостивая за на́с пре́д Бо́гом Засту́пнице. Ра́дуйся, Ма́ти Бо́жия Держа́вная, засту́пнице усе́рдная ро́да христиа́нскаго.

Кондак 4: Бу́ря жите́йскаго мо́ря сокруша́ет духо́вный кора́бль на́ш волна́ми мирски́х попече́ний, и ми́р убо́гих ду́ш на́ших мяте́тся. И где́ обря́щем ти́хое приста́нище спасе́ния? То́кмо на Тя́ возлага́ем наде́жду, Влады́чице; иму́щи бо держа́ву непобеди́мую, от вся́ких бе́д, гла́да, скорбе́й и боле́зней изба́ви на́с, ве́рно вопию́щих Бо́гу: Аллилу́иа.

Икос 4: Слы́шавше правосла́внии лю́дие повеле́ние Твое́, Влады́чице, моли́тися пред о́бразом Твои́м "Держа́вным", со умиле́нием серде́чным прибега́ют к Твоему́ всеси́льному заступле́нию у престо́ла Всемогу́щаго Бо́га и благогове́йно вопию́т Ти́ си́це: Ра́дуйся, го́рняго ми́ра украше́ние; ра́дуйся, до́льняго ми́ра заступле́ние. Ра́дуйся, Дщи́ благослове́нная Отца́ Небе́снаго; ра́дуйся, Роди́тельнице неискусому́жная Сы́на Предве́чнаго. Ра́дуйся, де́монския полки́ побежда́ющая; ра́дуйся, враги́ спасе́ния челове́ческаго посрамля́ющая. Ра́дуйся, я́ко во́лею Твое́ю сокруша́ются ерети́ческие главы́; ра́дуйся, я́ко ве́рнии Тобо́ю сподобля́ются сла́вы. Ра́дуйся, теле́с на́ших безме́здная цели́тельнице; ра́дуйся, ду́ш на́ших к Ца́рствию го́р-

нему путеводи́тельнице. Ра́дуйся, я́ко сотвори́ Тебе́ вели́чие Си́льный; ра́дуйся, я́ко призре́ на смире́ние Твое́ Го́споди. Ра́дуйся, Ма́ти Бо́жия Держа́вная, Засту́пнице усердная ро́да христиа́нскаго.

Кондак 5: Боготе́чная звезда́ яви́ся на́м, Влады́чице, честна́я Твоя́ ико́на "Держа́вная", страну́ Росси́йскую всю́ обтека́ющая и луча́ми чуде́с Твои́х осия́ва́ющая все́х блужда́ющих по мо́рю стра́стнаго жития́, мра́к печа́лей и мглу́ вся́ческих неду́г и ско́рбей прогоня́ющая и наставля́ющая на пу́ть спасе́ния с ве́рою к Тебе́ притека́ющих и вопию́щих Бо́гу: Аллилу́иа.

Икос 5: В дни́ лю́тых скорбе́й и злы́х обстоя́ний яви́ла еси́ на́м, Влады́чице, ве́лию ми́лость обре́тением честны́я ико́ны Твоея́ "Держа́вныя", да вси́ с ве́рою моля́щиися пре́д не́ю прии́мут здра́вие и ду́ш спасе́ние. Сего́ ра́ди и мы́, прославля́юще Твое́ милосе́рдие неизрече́нное, усе́рдно вопие́м Ти́ си́це: Ра́дуйся, свети́ло незаходи́мое, све́том и́стиннаго богопозна́ния на́с просвеща́ющее; ра́дуйся, врата́рнице, две́ри ра́йския ве́рным отверза́ющая. Ра́дуйся, многотеку́щая реко́ боже́ственныя благода́ти; ра́дуйся, неистощи́мый исто́чниче святы́ни. Ра́дуйся, ко благоче́стию на́ша наста́внице; ра́дуйся, ду́ш на́ших освяще́ние. Ра́дуйся, ка́ющихся гре́шников с Бо́гом примире́ние; ра́дуйся, до́брыя обе́ты прие́млющая. Ра́дуйся, благи́м наме́рениям спосо́бствующая; ра́дуйся,

зла́я начина́ния разруша́ющая. Ра́дуйся, вра́жия ко́зни расторга́ющая; ра́дуйся, ско́рая челове́ком помо́щнице. Ра́дуйся, Ма́ти Бо́жия Держа́вная, Засту́пнице усе́рдная ро́да христиа́нскаго.

Кондак 6: Воспева́ем Твое́ милосе́рдие досточу́дное и мно́гое к на́м снисхожде́ние, Пресвята́я Богоро́дице, не престае́ши бо моли́тися о на́с, гре́шных, Сы́ну Твоему́ и Бо́гу на́шему, е́же отврати́ти гне́в Его́ пра́ведный, на ны́ дви́жимый, и поми́ловати все́х ве́рно вопию́щих Бо́гу: Аллилу́иа.

Икос 6: Возсия́ва́ет в ду́ши на́ша, омраче́нныя ско́рбию и уны́нием от мно́жества согреше́ний, све́т благода́тнаго утеше́ния, и се́рдце на́ше исполня́ется весе́лия и ра́дости, егда́ непреста́нными Твои́ми, Влады́чице, вразумле́ниями возбужда́еши на́с вопи́ти к щедрому Бо́гу, да ми́лостив бу́дет и прости́т на́м прегреше́ния на́ша. Не премолчи́ у́бо, Влады́чице, наставля́ющи и вразумля́ющи на́с, зову́щих Ти́ си́це: Ра́дуйся, в ско́рбех и боле́знех долготерпе́нию на́с науча́ющая; ра́дуйся, вся́ помышле́ния на́ша к распя́тому за грехи́ ми́ра Спаси́телю устремля́ющая. Ра́дуйся, страда́ния Его́ и кре́стную сме́рть в па́мяти на́шей обновля́ющая; ра́дуйся, правосу́дием Бо́жиим к ожесточе́нным и нераска́янным на́с устраша́ющая. Ра́дуйся, ожида́нием бу́дущих небе́сных бла́г на́с услажда́ющая; ра́дуйся, к насле́дству нетле́н-

ному и ве́чному на́с приводя́щая. Ра́дуйся, насле́дниками Ца́рствия Бо́жия на́с сотворя́ющая; ра́дуйся, трапе́зо свята́я, хле́бом жи́зни на́с пита́ющая. Ра́дуйся, ма́слино благопло́дная, еле́ем ми́лости сердца́ умягча́ющая; ра́дуйся, я́ко моли́твою пре́д ико́ною Твое́ю прие́млем духо́вное утеше́ние. Ра́дуйся, я́ко сердца́м на́шим да́руеши благода́тное сокруше́ние; ра́дуйся, я́ко благостыне́ю Твое́ю угаша́еши в на́с о́гнь нече́стия. Ра́дуйся, Ма́ти Бо́жия Держа́вная, Засту́пнице усе́рдная ро́да христиа́нскаго.

Кондак 7: Хотя́й все́м челове́ком спасти́ся и в ра́зум позна́ния и́стины прийти́, премилосе́рдный Го́споди и Созда́тель на́ш посла́ во дни́ гне́внаго посеще́ния Своего́ а́нгела пресве́тла в новоявле́ннем о́бразе Твое́м "Держа́вном", да вси́ с ве́рою моля́щиися пре́д ни́м прии́мут по́мощь и заступле́ние Твое́ всеси́льное и ра́достно вопию́т Всемогу́щему Бо́гу: Аллилу́иа.

Икос 7: Но́вую показа́ ми́лость все́х Творе́ц и Влады́ка на́ш Го́споди, егда́ положи́ во́ гне́ве Свое́м наказа́ти ро́д челове́ческий огне́м, мече́м, гла́дом и боле́зньми, сотвори́ сие́ наказа́ние для́ мно́гих челове́ков ко вразумле́нию и исправле́нию во спасе́ние ду́ш. Сего́ ра́ди и мы́, Влады́чице, припа́дающе к пречи́стому о́бразу Твоему́ "Держа́вному", усе́рдно мо́лим Тя́: не да́ждь на́м поги́бнути до конца́, но милосе́рдия две́ри отве́рзи на́м, вопию́щим Ти́ си́це: Ра-

дуйся, непристу́пнаго Божества́ селе́ние; ра́дуйся, а́нгельское непрестаю́щее удивле́ние. Ра́дуйся, рабо́в Бо́жиих та́йное вразумле́ние; ра́дуйся, Засту́пнице все́х су́щих в ско́рбех и боле́знех. Ра́дуйся, благода́тное безстра́стие и́щущим его́ подаю́щая; ра́дуйся, все́х в чистоте́ целому́дрия живу́щих зело́ лю́бящая. Ра́дуйся, приста́нище небу́рное подви́жников благоче́стия; ра́дуйся, гне́вом Бо́жиим вразумля́ющая сыно́в нече́стия. Ра́дуйся, безмо́лвствующих сла́дкая Собесе́днице; ра́дуйся, отше́льников Христа́ ра́ди кре́пкое упова́ние. Ра́дуйся, по́стников Боже́ственное ра́дование; ра́дуйся, пустынножи́телей ти́хое весе́лие. Ра́дуйся, Ма́ти Бо́жия Держа́вная, Засту́пнице усе́рдная ро́да христиа́нскаго.

Кондак 8: Стра́ннии и прише́льцы есмы́ на земли́ се́й: житие́ бо на́ше су́етно и маловре́менно е́сть. Мы́ же́ сме́рти безве́стное во у́м никогда́же прие́млем, ни помышля́ем о Стра́шнем Суди́щи Христо́ве, в не́мже и́мамы пра́ведному Судии́ предста́ти и да́ти отве́т о вся́ком же́ де́ле и сло́ве. Те́мже мо́лим Тя́, Влады́чице: возбуди́ на́с ско́ро от сна́ грехо́внаго, да не пости́гнет на́с ча́с сме́рти неиспра́вленных, и да сподо́бимся Твои́м ходата́йством получи́ти беззако́ниям на́шим проще́ние и во гла́се ра́дования воспева́ти Христу́ Бо́гу: Аллилу́иа.

Икос 8: Вся́ бы́вши горе́, к небе́сным взята́ еси́ и земны́х не оставля́еши, Пресвята́я

Богоро́дице, свяще́нным Твои́м предста́тельством: и́маши бо дерзнове́ние к Сы́ну Твоему́ и Бо́гу на́шему. Те́мже утверди́, Влады́чице, в ми́ре глубо́це страну́ на́шу правосла́вную и вся́ поле́зная да́руй рабо́м Твои́м, да велича́юще воспева́ем Ти́ та́ко: Ра́дуйся, у́мным очесе́м на́шим го́рький и стра́шный ча́с сме́ртный представля́ющая; ра́дуйся, на ки́йждо де́нь, а́ки уже́ на после́дний жития́ на́шего, взира́ти на́с поуча́ющая. Ра́дуйся, люби́ти ми́р и я́же в ми́ре на́м воспреща́ющая; ра́дуйся, пристра́стие к тле́нному бога́тству из се́рдца на́шего искореня́ющая. Ра́дуйся, вся́ бла́га земна́я бы́ти привре́менна и скоропреходя́ща на́м показу́ющая; ра́дуйся, сла́вы челове́чи, а́ки те́ни преходя́щия, иска́ти на́м возбраня́ющая. Ра́дуйся, я́ко сладча́йшее и́мя Го́спода Иису́са Христа́ уста́ми непреста́нно произноси́ти и во уме́ держа́ти на́с побужда́еши; ра́дуйся, я́ко от празднослó́вия, многоглаго́лания, па́че же́ от кощу́нства на́с удержава́еши. Ра́дуйся, я́ко воздéржанию в пи́щи и питии́ приобучи́ти на́с пече́шися; ра́дуйся, я́ко Твое́ за на́с хода́тайство си́льно е́сть пре́д Бо́гом, е́же не ввéрженным на́м бы́ти во тьму́ кроме́шнюю. Ра́дуйся, я́ко при́сно внуша́еши на́м омыва́ти грехи́ своя́ слеза́ми пока́яния, да изба́вимся гее́нны а́дския; ра́дуйся, я́ко побужда́еши на́с де́нь и но́щь моли́тися, да не по́сланы бу́дем со де́моны му́читися. Ра́-

дуйся, Ма́ти Бо́жия Держа́вная, Засту́пнице усе́рдная ро́да христиа́нскаго.

Кондак 9: Вся́кое естество́ а́нгельское удиви́ся де́лу Твоего́ милосе́рдия, Го́споди, я́ко дарова́л еси́ на́м толи́ко тве́рдую и те́плую Засту́пницу ро́ду христиа́нскому во дни́ гне́внаго Своего́ посеще́ния, на́м неви́димо сопребыва́ющу, слы́шащу же Тебе́ пою́щих: Аллилу́иа.

Икос 9: Ветии́ многовеща́ннии, непросвеще́нии све́том и́стиннаго богопозна́ния, поклони́шася злато́му тельцу́. По сло́ву же апосто́ла, вся́к любостяжа́тель е́сть идолослу́житель. Сего́ ра́ди Бо́жие гне́вное посеще́ние всему́ ми́ру зря́ще, и мы́, гре́шнии, смире́нно мо́лим Тя́, Влады́чице: уми́лостиви Созда́теля, да потщи́тся гне́в Сво́й пра́ведный преложи́ти на ми́лость и поми́ловати на́с, вопию́щих Ти́ си́це: Ра́дуйся, я́ко Твоея́ по́мощи и заступле́ния никогда́же на́с лиша́еши; ра́дуйся, я́ко у́м на́ш, омраче́нный небреже́нием, све́тлым Твои́м покро́вом озаря́еши. Ра́дуйся, я́ко Тобо́ю о́т страсте́й теле́сных избавля́емся; ра́дуйся, я́ко Тобо́ю сла́достей духо́вных исполня́емся. Ра́дуйся, тве́рдое Правосла́вия укрепле́ние; ра́дуйся, честно́е Пресвяты́я Трои́цы носи́ло и похвале́ние. Ра́дуйся, и во вре́менней жи́зни поле́зная на́м подаю́щая; ра́дуйся, душе́вныя ра́ны на́ша е́леем спаси́тельным умаща́ющая. Ра́дуйся, я́ко из ро́ва беззако́ний на́ших ру́кою Твоея́ по́мощи на́с исхища́еши; ра́дуйся, я́ко

грехо́вный сон душевре́дныя на́шея ле́ности оттрясае́ши. Ра́дуйся, душе́вное умиле́ние и серде́чное сокруше́ние в на́с раждающая; ра́дуйся, я́ко твори́ши все́м спасти́ся, в держа́вный покро́в Тво́й прибега́ющим. Ра́дуйся, Ма́ти Бо́жия Держа́вная, Засту́пнице усе́рдная ро́да христиа́нскаго.

Кондак 10: Спасти́ хотя́ мно́гия лю́ди от обдержа́щих их скорбе́й и боле́зней и ве́ру и́х утверди́ти во всеси́льное заступле́ние Твое́, Влады́чице, даровала́ еси́ на́м изображе́ние честны́я ико́ны Твоея́ "Держа́вныя", да вси́, ви́дяще явля́емую Тобо́ю ми́лость, вопию́т со умиле́нием Бо́гу: Аллилу́иа.

Икос 10: Стена́ яви́лася еси́, Богоро́дице Де́во, Росси́йстей стране́ честны́ми Твои́ми ико́нами, излива́ющи чудеса́ во́ бране́х и осеня́ющи благода́тною по́мощию Твое́ю христолюби́вых во́инов. Под держа́вным бо покро́вом Твоея́ бла́гости Росси́йская страна́ созида́шеся, и врата́ а́дова не одоле́ша Правосла́вныя Це́ркве Христо́вы. Сего́ ра́ди припа́дающе к честне́й ико́не Твое́й "Держа́вней", ра́достно вопие́м Ти́ си́це: Ра́дуйся, Росси́йския страны́ покро́ве и утвержде́ние; ра́дуйся, от наше́ствия иноплеме́нных избавле́ние. Ра́дуйся, су́щих в плене́нии свобожде́ние; ра́дуйся, от гла́да и боле́зней на́ше спасе́ние. Ра́дуйся, са́де земли́ обетова́ния; ра́дуйся, цве́те Боже́ственнаго сажде́ния. Ра́дуйся, лозо́ добродете́льная виног-

ра́да Христо́ва; ра́дуйся, дре́во чудото́чное рая́ Иису́сова. Ра́дуйся, жили́ще и до́м Христа́ Бо́га на́шего; ра́дуйся, вмести́лище неизрече́нныя Его́ сла́вы. Ра́дуйся, Влады́чице, Всеми́лостивая Пода́тельнице щедро́т; ра́дуйся, я́ко мно́го мо́жет моли́тва Твоя́ пре́д Сы́ном Твои́м и Бо́гом на́шим. Ра́дуйся, Ма́ти Бо́жия Держа́вная, Засту́пнице усе́рдная ро́да христиа́нскаго.

Кондак 11: Пе́ние хвале́бное и благода́рственное прино́сим Ти́, Влады́чице, под держа́вным бо покро́вом Твоея́ бла́гости пребыва́ем в непостыдней наде́жде всеси́льнаго заступле́ния Твоего́ за на́с, гре́шных, и все упова́ние на́ше на Тя́ возложи́вше, ра́достно вопие́м Бо́гу: Аллилу́иа.

Икос 11: Свети́льницы на́ши угасо́ша, еле́я же благи́х де́л не и́мамы, во е́же возжещи́ благода́ть Ду́ха Свята́го. И где́ обря́щемся, окая́ннии, сно́м грехо́вным отягче́ннии, егда́ пости́гнет на́с внеза́пу в полу́нощи ча́с кончи́ны на́шея? Но да не услы́шим и мы́, я́коже юро́дивыя де́вы, гро́знаго гла́са Жениха́: не ве́м ва́с! Помози́ на́м, Влады́чице, напо́лнити сосу́ды ду́ш на́ших еле́ем благи́х де́л, па́че же милосе́рдия и смире́ния, да благода́рственно воспое́м Ти́ си́це: Ра́дуйся, я́ко воспомина́нием грядущаго гро́знаго суда́ Бо́жия от грехо́в на́с отреша́еши; ра́дуйся, я́ко ду́ши на́ша, а́ки неве́сту, ко сре́тению прекра́снаго Жениха́ Христа́ предуготовля́ти на́с поуча́еши. Ра́дуйся, я́ко возбужда́еши на́с на вся́к де́нь же́ и ча́с приноси́ти Христу́

Бо́гу моли́твы, прошéния и благодарéния; ра́дуйся, я́ко с му́дрыми дéвами, ду́шами пра́ведных, вни́ти в бра́чный черто́г Сы́на Твоего́ и Бо́га на́шего помога́еши. Ра́дуйся, я́ко в ри́зу непоро́чности и чистоты́ облещи́ся на́м спосóбствуеши; ра́дуйся, я́ко ста́ти на́м на Стра́шнем Суде́ Христо́ве одесну́ю Его́ хода́тайствуеши. Ра́дуйся, я́ко благоутро́бие Бо́жие о прича́стии на́с ли́ку избра́нных умоля́еши; ра́дуйся, я́ко у́м на́ш, омраче́нный небреже́нием, све́том Свои́м озаря́еши. Ра́дуйся, я́ко голуби́ну простоту́ и а́гнчу кро́тость стяжа́ти на́м прии́скренне жела́еши; ра́дуйся, я́ко самоотверже́нию и отрече́нию о́т злы́я на́шея во́ли приобучи́ти на́с тщи́шися. Ра́дуйся, я́ко младе́нческое незло́бие дарова́ти на́м спосóбствуеши; ра́дуйся, я́ко хла́дное се́рдце на́ше моли́твами воспламеня́ти на́м помога́еши. Ра́дуйся, Ма́ти Бо́жия Держа́вная, Засту́пнице усе́рдная ро́да христиа́нскаго.

Кондак 12: Благода́ть прия́ла еси́, Влады́чице, от Всемогу́щаго Го́спода Бо́га ми́ловати благочести́вых ча́д Це́ркве Христо́вы и вразумля́ти нечести́вых сыно́в ея́. Сего́ ра́ди, притека́юще под держа́вный покро́в Твоея́ бла́гости, усе́рдно моли́м Тя́, Влады́чице: изба́ви на́с от ухищре́ний духо́в зло́бы, разслабля́ющих на́шу ду́шу и те́ло ле́ностию и нерадéнием, и возбуди́ на́с от сна́ грехо́внаго, да благода́рственно вопие́м Бо́гу: Аллилу́иа.

Икос 12: Пою́ще Твоя́ чудеса́, бы́вшая в дре́вняя и настоя́щая времена́, хва́лим Тя́, Влады́чице, я́ко живоно́сный исто́чник благода́ти и неистощи́мую чуде́с реку́, бе́здну бо ми́лости и щедро́т дарова́ла еси́ ро́ду христиа́нскому явле́нием честны́х ико́н Твои́х. Сего́ ра́ди и мы́, припа́дающе к честне́й ико́не Твое́й "Держа́вней", со умиле́нием вопие́м Ти́ си́це: Ра́дуйся, Це́ркве небе́сныя и земны́я украше́ние; ра́дуйся, де́вства честны́й покро́ве и огражде́ние. Ра́дуйся, све́тлое проро́ческое сбытие́; ра́дуйся, всехва́льных апо́столов восхвале́ние. Ра́дуйся, честна́я похвало́ иере́ев благогове́йных; ра́дуйся, мо́лние, неве́рных устраша́ющая. Ра́дуйся, сла́вою чуде́с Твои́х ве́рных смы́слы озаря́ющая; ра́дуйся, печа́ль и ско́рбь на́шу в ра́дость претворя́ющая. Ра́дуйся, я́ко мо́лиши Сы́на Твоего́ и Бо́га на́шего все́м на́м спасти́ся; ра́дуйся, я́ко твори́ши ми́лости все́м в держа́вный Тво́й покро́в притека́ющим. Ра́дуйся, засту́пнице все́х су́щих в ско́рбех и боле́знех; ра́дуйся, все́м с ве́рою Тебе́ моля́щимся поле́зная да́рующая. Ра́дуйся, Ма́ти Бо́жия Держа́вная, Засту́пнице усе́рдная ро́да христиа́нскаго.

Кондак 13: О всепе́тая Ма́ти, Держа́вная Влады́чице! Приими́ ны́не сие́ ма́лое моле́ние на́ше и вели́чия ра́ди бла́гости Твоея́ и неизрече́нных щедро́т Твои́х не помяни́ мно́жества грехо́в на́ших, но испо́лни во благи́х проше́ния на́ша: дару́й на́м вся́ потре́бная к жи́зни и благочес-

тию, избáви нáс от глáда, болéзней и печáли, и Цáрствия Небéснаго наслéдники всéх сотвори́, вéрно вопию́щих Бóгу: Аллилу́иа.

Сей кондак читается трижды, затем 1-й икос и 1-й кондак

Молитва 1-я

О, Держáвная Влады́чице Пресвятáя Богоро́дице, на объя́тиях Свои́х держáщая Содержáщаго длáнию всю́ вселéнную, Царя́ Небéснаго!

Благодари́м Тя́ за неизречéнное милосéрдие Твое́, я́ко благоволи́ла еси́ яви́ти нáм, грéшным и недостóйным, сию́ святу́ю и чудотвóрную ико́ну Твою́ во дни́ сия́ лукáвыя и лю́тыя, я́ко вихрь, я́ко бу́ря вéтренная, нашéдшая на страну́ нáшу, в дни́ уничижéния нáшего и укорéния, во дни́ разорéния и поругáния святы́нь нáших от людéй безу́мных, и́же не тóчию в сéрдце, но и устнáми дéрзостно глаго́лют: несть Бог, и в дéлех сие́ безбóжие показу́ют.

Благодари́м Тя́, Засту́пнице, я́ко призрéла еси́ с высоты́ святы́я Своея́ на ско́рби нáша и гóре нáс, православ́ных, и я́ко сóлнце свéтлое, увеселя́еши изнемóгшия от печáли очесá нáша преслáдостным зрéнием Держáвнаго óбраза Твоегó. О, Преблагословéнная Мáти Бóжия, Держáвная Помóщнице, крéпкая Засту́пнице! Благодаря́ще Тя́ со стрáхом и трéпетом, я́ко рабы́ непотрéбнии, припáдаем Ти́ со умилéнием, с сокрушéнием сердéчным и со слезáми,

и мо́лим Тя́ и стеня́ще вопие́м Ти́: спаси́ на́с, спаси́! Помози́ на́м, помози́! Потщи́ся: погиба́ем! Се живо́т наш а́ду прибли́жися: се обыше́дше обыдо́ша на́с греси́ мно́зи, бе́ды мно́зи, врази́ мно́зи. О, Небе́сная Цари́це! Ски́петром вла́сти Твоея́ Боже́ственныя разсе́й, я́ко пра́х, я́ко ды́м, нечести́выя ко́зни врагов на́ших ви́димых и неви́димых, сокруши́ велере́чивыя помышле́ния их и запрети́ им, и я́ко Ма́ти все́х, на пу́ть пра́вый и богоуго́дный наста́ви их. Вкорени́ в сердца́ все́х на́с пра́вду, ми́р и ра́дость о Ду́се Свя́те, водвори́ в стране́ на́шей тишину́, благоде́нствие, безмяте́жие, любо́вь дру́г ко дру́гу нелицеме́рную. Держа́вою Твое́ю всеси́льною удержи́, Пречи́стая, пото́ки беззако́ния, хотя́щия потопи́ти Зе́млю Ру́сскую в стра́шней пучи́не свое́й. Поддержи́ на́с сла́бых, малоду́шных, не́мощных и уны́лых, укрепи́, возста́ви и спаси́, я́ко да под Держа́вою Твое́ю всегда́ храни́ми, пое́м и велича́ем Пречестно́е и Великоле́пое и́мя Твое́, ны́не и при́сно и во ве́ки веко́в. Ами́нь.

Молитва 2-я

Ми́ра Засту́пнице, Ма́ти всепе́тая! Со стра́хом, ве́рою и любо́вию припа́дающе пре́д честно́ю ико́ною Твое́ю Держа́вною, усе́рдно мо́лим Тя́: не отврати́ лица́ Твоего́ от прибега́ющих к Тебе́. Умоли́, милосе́рдная Ма́ти Све́та, Сы́на Твоего́ и Бо́га на́шего, сладча́йшаго Го́спода Иису́са Христа́, да сохрани́т в ми́ре стра-

ну́ на́шу, да утверди́т держа́ву на́шу в благоде́нствии, и изба́вит на́с от междоусо́бныя бра́ни, да укрепи́т святу́ю це́рковь на́шу православну́ю, и незы́блему соблюде́т ю́ от неве́рия, раско́ла и ересе́й. Не и́мамы иныя́ по́мощи, ра́зве Тебе́, Пречи́стая Де́во; Ты́ еси́ всеси́льная христиа́н Засту́пница пре́д Бо́гом, пра́ведный гне́в Его́ умягча́я, изба́ви все́х с ве́рою Тебе́ моля́щихся от паде́ний грехо́вных, от наве́та злы́х челове́к, от гла́да, скорбе́й и боле́зней. Да́руй на́м ду́х сокруше́ния, смире́ние се́рдца, чистоту́ помышле́ний, исправле́ние грехо́вныя жи́зни и оставле́ние согреше́ний на́ших; да вси́, благода́рно воспева́юще вели́чие Твое́, сподо́бимся Небе́снаго Ца́рствия, и та́мо со все́ми святы́ми просла́вим Пречестно́е и Великоле́пое и́мя в Тро́ице сла́вимаго Бо́га, Отца́ и Сы́на и Свята́го Ду́ха. Ами́нь.

Тропарь, глас 8

Ангелов ли́цы благогове́йно Тебе́ слу́жат,/ и вся́ небе́сныя си́лы немо́лчными гла́сы Тя́ ублажа́ют, Богоро́дице Де́во;/ усе́рдно мо́лим Тя́, Влады́чице,/ да пребу́дет боже́ственная благода́ть на честне́й ико́не Твое́й Держа́вней,/ и светоза́рный луч сла́вы чуде́с Твои́х да нисхо́дит от нее на все́х, с ве́рою Тебе́ моля́щихся/ и вопию́щих к Бо́гу: Аллилу́иа.

Ин Тропарь, глас 4

Гра́да Сио́нска взыску́юще,/ под Тво́й покро́в, Де́во Чи́стая, днесь притека́ем,/ и никто́же

возмóжет на ны,/ я́ко несть град си́лен, а́ще не Су́щаго Бо́га,/ и не́сть и́на кре́пость, а́ще не ми́лость Влады́чицы Де́вы.

Кондак, глас 8

Взбра́нной Воево́де победи́тельныя пе́сни прино́сим,/ я́ко дарова́ся на́м держа́ва Твоя́, и ничесо́же устраши́мся,/ не от ми́ра бо спасе́ние на́ше,/ но превознесе́нныя Влады́чицы милосе́рдием огражда́емся и тому́ дне́сь ра́дуемся,/ я́ко прии́де Засту́пнице на стра́жу земли́ Своея́.

Ин Кондак, глас 8

Избра́нной от все́х родо́в Засту́пнице ро́да христиа́нскаго,/ покро́вом Своея́ бла́гости покрыва́ющей страну́ на́шу правосла́вную,/ благода́рственныя пе́ния прино́сим Ти́, Влады́чице,/ о я́влении на́м чу́дныя ико́ны Твоея́ Держа́вныя./ Ты́ же, я́ко всеми́лостивая Засту́пница все́х, с ве́рою к Тебе́ притека́ющих,/ от вся́ких на́с бе́д свободи́, да зове́м Ти́:/ ра́дуйся, Ма́терь Бо́жия Держа́вная, Засту́пнице усе́рдная ро́да христиа́нскаго.

"Державная" икона Божией Матери явила себя русскому православному народу 2 марта 1917 года в селе Коломенском под Москвой, в день отречения Царя-Мученика Николая Второго от престола. Царица Небесная изображена на этой иконе как Царица Земная. Крестьянке Евдокии Андриановой было сновидение, в котором таинственный голос сказал, что в селе Коломенском есть большая черная икона, ее надо сделать красной и пусть молятся. Андрианова решила идти в Коломенское. Она сразу узнала Вознесенскую церковь, и после долгих по-

исков в подвале нашли большую старую черную икону. Когда ее промыли от многолетней пыли, то представилось изображение Божией Матери как Царицы Небесной. После обретения "Державной" иконы сложилась легенда, что Богоматерь взяла на Себя Верховную Царскую власть над Россией и над народом. На почитателей этой иконы, молившихся перед списками с нее по всей стране, начались гонения, а сами иконы были изъяты из всех церквей. Празднование – 2 марта / 15 марта.

АКАФИСТ ПРЕСВЯТЕЙ БОГОРОДИЦЕ В ЧЕСТЬ ИКОНЫ ЕЯ "ДОНСКИЯ"

Кондак 1: Взбра́нней Воево́де победи́тельная, я́ко изба́вльшеся от злы́х, благода́рственная воспису́ем Ти́ рабы́ Твои́, Богоро́дице, но, я́ко иму́щая держа́ву непобеди́мую, от вся́ких на́с бе́д свободи́, да зове́м Ти́: Ра́дуйся, Влады́чице, ико́ною Твое́ю Донско́ю в напа́стех на́м помога́ющая.

Икос 1: Арха́нгела благове́стие слы́шавши Пречи́стая, соизво́ли во́ле Го́спода Своего́ и со смире́нием се́рдца отвеща́: "Се, Раба Го́спо́дня, бу́ди Мне́ по глаго́лу твоему́". Мы́ же́, дивя́щеся, ка́ко Сы́н Бо́жий Сы́н Де́вы быва́ет, со Гаврии́лом Благода́тную пе́сньми почти́м: Ра́дуйся, Отрокови́це, от все́х родо́в Богоизбра́нная; Ра́дуйся, ски́ние, Ду́хом Святы́м осене́нная. Ра́дуйся, живоно́сная оби́тель Све́та Боже́ственнаго; Ра́дуйся, Ма́ти Бо́жия, Спа́са ми́ру ро́ждшая. Ра́дуйся, я́ко Тобо́ю, благода́тная, Неви́димый на́м ви́дим бы́сть; Ра́дуйся, Всепе́тая, я́ко сотвори́ Ти́ вели́чие Си́льный. Ра́дуйся, я́ко прославле́нием ико́н Твои́х вели́чие сие́ возвеща́ется; Ра́дуйся, благода́ть и ми́лость чудотво́рными ико́нами Твои́ми на́м явля́ющая.

Ра́дуйся, Влады́чице, ико́ною Твое́ю Донско́ю в напа́стех на́м помога́ющая.

Кондак 2: Ви́дяще Тя́, Богоро́дице, во объя́тиих Младе́нца Христа́ держа́щую и главо́ю к пречи́стому ли́ку Его́ кро́тце прини́кшую, разумева́ем бožéственную любо́вь Твою́ и непреста́нное о ми́ре ходата́йство. В шу́йце же́ де́ржиши пла́т чи́стый, е́же сле́зы пла́чущих ско́ро осуша́ти, да никто́же от Тебе́ неуте́шен изы́дет. Ве́руем, я́ко и́маши ве́лие дерзнове́ние ко благосе́рдию Влады́ки, и Бо́гу, да́вшему на́м Тебе́, Благу́ю Засту́пницу, благода́рственно пое́м: Аллилу́иа.

Икос 2: Ра́зум немощны́й не мо́жет пости́гнути глубину́ смире́ннаго служе́ния Твоего́, Госпоже́, на земли́ Искупи́телю на́шему, не име́вшему, где главу́ подкрони́ти. Во дни́ уничиже́ния и страда́ния Сы́на Твоего́, Богома́ти, ору́жие сме́ртное прохожда́ше се́рдце Твое́. Сего́ ра́ди се́рдцем сболе́знующе, глаго́лем Ти́ такова́я; Ра́дуйся, незлоби́вая А́гнице, верте́п и я́сли смире́нно прия́вшая; Ра́дуйся, Богоприи́мца Симео́на ско́рбное проре́че́ние в се́рдце начерта́вшая. Ра́дуйся, поноше́нию Сы́на Бо́жия сострада́вшая; Ра́дуйся, кре́стный пу́ть Его́ слеза́ми ороси́вшая. Ра́дуйся, му́ки Его́ кре́стныя се́рдцем разделя́вшая; Ра́дуйся, Кресту́ предстоя́нием послуша́ние во́ле Отца́ яви́вшая. Ра́дуйся, гро́бу Сы́на Твоего́ благосе́рдый пла́ч прине́сшая; Ра́дуйся, воскресе́нием Его́ обра́-

дованная. Ра́дуйся, Влады́чице, ико́ною Твое́ю Донско́ю в напа́стех на́м помога́ющая.

Кондак 3: Си́ла Вы́шняго соде́ла Тя́, Благода́тная, исто́чник неоскудева́ющ утеше́ния бе́дствующим. Мно́ги бо́ ско́рби претерпе́вши, мо́жеши и искуша́емым помощи́. Лю́дем росси́йским, лю́те стра́ждущим от наше́ствия ага́рян, благоволи́ла еси́ яви́ти о́браз Тво́й в струя́х реки́ До́на в зна́мение ми́лости Твоея́ ко Оте́честву на́шему, в защи́ту от вра́г ви́димых и неви́димых, и́хже по́мощию Бо́жиею побежда́юще, Спаси́телю Бо́гу поим: Аллилу́иа.

Икос 3: Иму́ще Тя́ пе́рвую подвигополо́жницу, ше́ствующую по стопа́м Влады́ки Христа́, му́жества исполня́хуся первосвяти́телие Моско́встии и подви́жницы благоче́стия Росси́йстии, беды́ и напа́сти претерпева́юще, уча́ще лю́ди ду́хом Го́сподеви рабо́тати, и́бо си́ла Бо́жия в не́мощи соверша́ется. Мы́ же, ви́дяще ве́ру оте́ц на́ших и явле́ние благода́ти, нра́вы злы́я в до́брыя претвори́вшия, досто́йно Тя́, наста́вницу ве́рных, ублажа́ем: Ра́дуйся, насажде́ние ве́ры и благоче́стия; Ра́дуйся, о́бразе несокруши́маго скорбе́й терпе́ния. Ра́дуйся, до́блести и ве́ры бога́тство неистощи́мое; Ра́дуйся, ду́ха уны́ния и боя́зни отгна́ние. Ра́дуйся, ду́ха ра́зума и кре́пости стяжа́ние; Ра́дуйся, святы́х печа́льников земли́ Росси́йстей возрасти́вшая. Ра́дуйся, в струя́х Донски́х чу́дно ико́ну Твою́ яви́вшая; Ра́дуйся, ре́ки сле́з наро́дных

е́ю изсуши́вшая. Ра́дуйся, Влады́чице, ико́ною Твое́ю Донско́ю в напа́стех на́м помога́ющая.

Кондак 4: Бу́ря превели́каго наше́ствия ага́рянскаго потрясе́ зе́млю Ру́сскую, но не возмо́же угаси́ти пла́мень ве́ры в покро́в Тво́й, Богома́ти Пречи́стая. Вели́кий печа́льник на́ш преподо́бный Се́ргий, призва́в на по́мощь Святу́ю Тро́ицу и Тя́, Влады́чице, со упова́нием благослови́ вели́каго кня́зя Дими́трия с дружи́ною похо́д проти́ву ага́рян и проре́че ему́: "Победи́ши враги́ твоя́", те́мже научи́ все́х пе́ти Всеси́льному Бо́гу, в Тро́ице сла́вимому: Аллилу́иа.

Икос 4: Ви́дя ико́ну Богома́тере, на по́ле бра́ни от Донски́х преде́л прише́дшую, и, прия́в от ру́к и́ноков посла́ние Се́ргия преподо́бнаго с напу́тием: "Да́ помо́жет ти́ Бо́г и Свята́я Богоро́дица", возра́довася кня́зь Дими́трий, я́ко Сама́ Влады́чица гряде́т на супоста́ты, и, воспря́нув ду́хом, с наде́ждею поведе́ во́ины своя́ на тьмочи́сленныя по́лчища и побе́ду одержа́. Ико́на же Твоя́, Влады́чице, молниено́сным блиста́нием зра́ка Твоего́ враги́ устраша́ющи, зало́г побе́ды явля́ше. Сего́ ра́ди благода́рственно и ра́достно пое́м Ти́ похва́льная сия́: Ра́дуйся, в я́влении ико́ны Твоея́ луча́ми Со́лнца пра́вды ве́рных осия́вшая; Ра́дуйся, небе́сная Воево́до, Ма́ти Го́спода си́л. Ра́дуйся, во́инов-и́ноков на по́двиг ра́тный избра́вшая и укрепи́вшая; Ра́дуйся, Оте́чество на́ше от и́га ага́рянскаго свободи́вшая. Ра́дуйся, во́ином му́жества неодо-

ли́маго дарова́ние; Ра́дуйся, врага́ иско́ннаго гро́зное низверже́ние. Ра́дуйся, пресла́вную побе́ду правосла́вно Тя́ чту́щим дарова́вшая; Ра́дуйся, земли́ Ру́сския от ве́ка покро́ве и помо́щнице. Ра́дуйся, Влады́чице, ико́ною Твое́ю Донско́ю в напа́стех на́м помога́ющая.

Кондак 5: Богоявле́нною звезло́ю возся́ ико́на Твоя́ пресве́тлая, озаря́ющи у́тро бра́ни и возвеща́ющи благослове́ние Бо́жие ратобо́рцем, на бра́нь жесто́кую с ага́ряны подви́гшимся. Ве́сь де́нь то́й предстоя́ще Се́ргий преподо́бный с бра́тиею неотсту́пно престо́лу Святы́я Тро́ицы. Ве́черу уже́ бы́вшу, побе́ду ста́рец ду́хом позна́в, о се́м ра́достно провозгласи́ и благода́рственное пе́ние соверши́ Всеще́дрому Бо́гу, призыва́я и на́с велегла́сно воспе́ти Ему́: Аллилу́иа.

Икос 5: Ви́дя оча́ми ве́ры тече́ние би́твы и моли́твою ратобо́рцы укрепля́я поиме́нно помина́ше преподо́бный Се́ргий вожди́ и во́ины убие́нныя. Мы́ же́, иму́ще заве́т его́ па́мять о таковы́х осо́бо твори́ти и ви́дяще си́лу моли́твы, побе́ду ору́жию принося́щия, из глубины́ се́рдца воззове́м Бо́жией Ма́тери, всемо́щней покрови́тельнице ду́шу свою́ полага́ющих за дру́ги своя́: Ра́дуйся, во́инов непреобори́мая спобо́рнице; Ра́дуйся, ме́ч гне́ва Бо́жия сме́лым вруча́ющая. Ра́дуйся, из те́рния злострада́ний вене́ц побе́ды сплета́ющая; Ра́дуйся, во бране́х си́лу ду́ха да́же до по́двига возвыша́ющая. Ра́дуйся, боля́щих и ра́нами уя́звленных

не оставля́ющая; Ра́дуйся, убие́нных на по́ле бра́ни к ве́чному поко́ю управля́ющая. Ра́дуйся, роди́телей и вдови́ц скорбя́щих благода́тное утеше́ние; Ра́дуйся, Воево́до изря́дная, иму́щая держа́ву непобеди́мую. Ра́дуйся, Влады́чице, ико́ною Твое́ю Донско́ю в напа́стех на́м помога́ющая.

Кондак 6: Провозве́стник спасе́ния Москвы́ от внеза́пного наше́ствия ага́рянскаго яви́ся о́браз Тво́й, Засту́пнице ско́рая. Неприя́телем во гра́д вни́ти уже́ гото́вым, с ве́рою и сле́зным моле́нием обнесо́ша его́ лю́дие по стена́м и сто́гнам гра́да и поста́виша посреде́ во́ев в похо́дной це́рковице Се́ргия преподо́бнаго и, в моли́тве прилежа́ще, усе́рдно взыва́ху Всеми́лостивому Спа́су: Аллилу́иа.

Икос 6: Возсия́вшу со́лнцу, узре́ша стрегу́щии во́ини, я́ко опусте́ стан ага́рян: но́щию стра́х внеза́пу нападе́ на ня́ от не́кия ве́лия си́лы и, смути́вшеся, бежа́ша неудержи́мо да́же за преде́лы Росси́йския и вси́ изгибо́ша. О, преди́вная Засту́пнице на́ша! Твои́ми моли́твами ско́рое избавле́ние сие́ бы́сть. Да испо́лнится же дре́вний хра́м се́й, возвы́сившийся на ме́сте, иде́же стоя́ше чудотво́рный о́браз Донски́й, гла́са хвалы́ сея́: Ра́дуйся, гра́да Москвы́ стра́же неусыпа́ющий; Ра́дуйся, миротво́рца кня́зя Дании́ла нача́ло вели́чию Москвы́ положи́ти подо́бившая. Ра́дуйся, моли́твами святи́телей и Се́ргия преподо́бнаго гра́д на́ш ограждда́ющая; Ра́дуйся,

в де́нь ско́рби пла́ч ве́рных в ра́дость претворя́ющая. Ра́дуйся, кова́рнаго врага́ внеза́пным бе́гством истреби́вшая; Ра́дуйся, упова́ние на по́мощь Твою́ не посрами́вшая. Ра́дуйся, свеще́ неугаси́мая, ве́ры о́гнь воспламеня́ющая; Ра́дуйся, благода́тная, я́ко Тобо́ю с на́ми Бо́г. Ра́дуйся, Влады́чице, ико́ною Твое́ю Донско́ю в напа́стех на́м помога́ющая.

Кондак 7: Восхоте́вши огради́ти Ру́сь правосла́вную, держа́вная Покрови́тельнице на́ша, мно́гажды ко́зни ага́рян и про́чих иноплеме́нник разоря́ше, преде́лы страны́ на́шея храня́щи, и побе́ды оби́льныя да́же бе́з кро́ве подава́ше. Егда́ же Вели́кую и Ма́лую Росси́ю возсоедини́тися благослови́ла еси́, те́м си́лу Оте́чества в едине́нии наро́да на́шего, в сою́зе любве́ утверди́ла еси́. Благоволи́, о Ма́ти Бо́жия, в ми́ре глубо́це вселе́нную сохрани́ти, Тебе́ бо даде́ся благода́ть всеми́рнаго заступле́ния пре́д Влады́кою все́х, Его́же во́инства небе́сная сла́вят, пою́ще Ему́: Аллилу́иа.

Икос 7: Но́ваго стра́жа неусы́пнаго гра́да Москвы́ досто́йно почти́ти хотя́ще, собо́рный хра́м лю́дие благочести́вии в Донсте́й оби́тели сооруди́ша и на стена́х хра́ма воздвиго́ша изображе́ние ико́ны Твоея́, Богома́ти, в Бožéственное огражде́ние страны́ на́шея, я́ко да отъину́де находя́щии врази́ отраже́ни бу́дут неотсту́пными моли́твами Твои́ми. Тебе́ же, я́ко су́щей с на́ми, со упова́нием глаго́лем: Ра́дуйся, Бо́га

живáго храме одушевлéнный; Рáдуйся, боголюбúвая, странý Россúйскую достоя́нием Своúм избрáвшая. Рáдуйся, нощны́х бдéний и пéний молéбных скóрое слы́шание; Рáдуйся, икóну Твою́, я́ко знáмя побéд неотъéмлемое, даровáвшая. Рáдуйся, прекращéнием брáней мúр и рáдость принося́щая; Радуйся, дóброе пристáнище душáм, úщущим спасéния. Рáдуйся, Мáти мúра, смятéний вóлны укрощáющая; Рáдуйся, грáда Москвы́ и страны́ нáшея всемóщная предстáтельнице. Рáдуйся, Влады́чице, икóною Твоéю Донскóю в напáстех нáм помогáющая.

Кондак 8: Рассéяшася тýчи напáстей молúтвами Твоúми, Застýпнице всеблагáя. Тéплая заря́ покая́ния, восходя́щи, предваря́ет тóки благодáти, призывáющи к пóдвигу: вéровати прáво и жúти свя́то. Простри́ же покрóв Твóй, о Благодáтная Мáти, на всéх грядýщих терни́стым, но вожделéнным путéм Христóвых запóведей, да вси́ познáют, я́ко с нáми Бóг, Емý же поéм: Аллилýиа.

Икос 8: Вéсь мúр злé страждет грéх рáди человéческих, во злó егó повергáющих. В Тебé, Мáти рóда христиáнскаго, начáло óбщаго избавлéния, исполнéние вся́кия добродéтели. Явú же нáм, Богомýдрая Дéво, в Евáнгелии Сы́на Твоегó свéт божéственный, да отвéргше гóречь грехá, слáдость благочéстия обря́щем, взывáюще Ти́ сицевáя: Рáдуйся, благодáти живонóсный

исто́чниче; Ра́дуйся, то́юже ми́ра всего́ ди́вное преображе́ние. Ра́дуйся, всеблаже́нная, ходя́щая в зако́не Го́спо́дни непоро́чно; Ра́дуйся, слеза́ми покая́ния ороша́ющая на́с благода́тно. Ра́дуйся, моли́тве серде́чней научаю́щая; Ра́дуйся, по́двигу поста́ вспомоществу́ющая. Ра́дуйся, грехо́вныя по́мыслы вла́стно отгоня́ющая; Ра́дуйся, братолю́бием те́мную зло́бу побежда́ти повелева́ющая. Ра́дуйся, Влады́чице, ико́ною Твое́ю Донско́ю в напа́стех на́м помога́ющая.

Кондак 9: Все́х немощны́х кре́посте, печа́льных утеше́ние, стра́ждущих посеще́ние, ве́рных дерзнове́ние Ты́ еси́, Пречи́стая Влады́чице Богоро́дице; все́х притека́ющих по́д се́нь Креста́ Го́спо́дня ко спасе́нию приво́диши, да после́дуют Искупи́телю Бо́гу, пою́ще пе́снь: Аллилу́иа.

Икос 9: Ветии́ многовеща́ннии не могут исчести́, человеколюби́вая Ма́ти, бе́здну щедро́т Твои́х, на злостра́ждущия и беспомо́щныя излива́емых. И мы́, сла́дость утеше́ния в ну́ждах позна́вше, благословля́ем Тя́ с ве́рою и че́ствуем с любо́вию, моле́ния вознося́ще пре́д о́бразом Твои́м сицева́я: Ра́дуйся, безмо́лвие ди́вное в ско́рбех земны́х показа́вшая; Ра́дуйся, скорбя́щих и пла́чущих отра́до и утеше́ние. Ра́дуйся, боля́щих милосе́рдая цели́тельнице; Ра́дуйся, долгонеду́жных сла́дости ра́йския та́йное приобще́ние. Ра́дуйся, стра́ж-

дущих любо́вию бли́жних окружа́ющая; Ра́дуйся, вдо́в и сиро́т незри́мая пита́тельнице. Ра́дуйся, я́ко па́че же́мчуга слеза́ми ра́дости ико́на Твоя́ украша́ется; Ра́дуйся, Оте́честву на́шему побе́ды оби́льныя да́рующая. Ра́дуйся, Влады́чице, ико́ною Твое́ю Донско́ю в напа́стех на́м помога́ющая.

Кондак 10: Спасти́ хотя́ ми́р, Сы́н Бо́жий из Тебе́, Де́во, пло́тию облече́ся, и благода́тию Его́ па́дшее естество́ челове́ческое, грехо́м осквернённое, очище́ние и спасе́ние прие́млет. Ди́вное Бо́жие смотре́ние о на́с Тобо́ю, Де́во, содействием Свята́го Ду́ха исполня́ется. Яко Ты́ еси́ вои́стину поги́бших Взыска́ние и нераска́янных гре́шников к покая́нию те́плому увеща́ние, и Тобо́ю от отча́яния грехо́внаго избавля́еми, дерза́ем с весе́лием пе́ти Искупи́телю Бо́гу: Аллилу́иа.

Икос 10: Стена́ еси́ несокруши́мая Це́ркве Христо́вы, Всенепоро́чная Де́во, ве́рныя бо во искуше́ниих укрепля́еши и ми́ром и любо́вию ограждае́ши. Сего́ ра́ди и воздыха́ния моли́твенная не умолка́ют зову́щих Ти́: Ра́дуйся, от купе́ли Креще́ния блага́я воспри́емнице; Ра́дуйся, супру́гов благослове́нною любо́вию венча́ние. Ра́дуйся, ма́терем многотру́дным изря́дная помо́щнице; Ра́дуйся, ча́д непокори́вых тве́рдая наста́внице. Ра́дуйся, в сиро́тстве ди́вное утеше́ние; Ра́дуйся, вражду́ющих нача́емое примире́ние. Ра́дуйся, беззако́ннующих све́-

том пра́вды облича́ющая; Ра́дуйся, грехи́ на́ша в мо́ре милосе́рдия растворя́ющая. Ра́дуйся, Влады́чице, ико́ною Твое́ю Донско́ю в напа́стех на́м помога́ющая.

Кондак 11: Пе́ние всеумиле́нное прино́сим Ти́, вмести́вшей ипоста́сное Сло́во Бо́жие. Агнец Бо́жий сы́й, взе́мляй гре́х ми́ра, То́й закала́ется е́же да́тися во вкуше́ние ве́рным. Сподо́би же на́с, Ма́ти Бо́жия, досто́йно причаща́тися пречи́стых Те́ла и Кро́ве Его́, да, спасе́ние улучи́вше, воспое́м Жизнода́вцу Бо́гу: Аллилу́иа.

Икос 11: Дщи́ Отца́ Небе́снаго, Ма́ти Сы́на Бо́жия, Неве́сто Ду́ха Свята́го, неисчерпа́емое мо́ре даро́в боже́ственных Ты́ еси́, Всесвята́я Де́во. Умоли́ человеколю́бца Го́спода откры́ти на́м исто́чник всеоживля́ющия благода́ти, да очище́нным се́рдцем потщи́мся возрасти́ти плоды́ Ду́ха, в ра́дости и весе́лии зову́ще Ти́: Ра́дуйся, плодо́в Ду́ха Свята́го всеце́лое стяжа́ние; Ра́дуйся, ра́достию духо́вною насыще́ние пречу́дное. Ра́дуйся, ми́ра непоколеби́маго дарова́ние благонаде́жное; Ра́дуйся, бла́гости любвеобили́льныя исполне́ние. Ра́дуйся, милосе́рдия о Христе́ насажде́ние неувяда́емое; Ра́дуйся, ве́ры живы́я утвержде́ние несокруши́мое. Ра́дуйся, кро́тости незло́бивыя наста́внице несравне́нная; Ра́дуйся, средосте́ние вражды́ разруши́вшая. Ра́дуйся, Влады́чице, ико́ною Твое́ю Донско́ю в напа́стех на́м помога́ющая.

Кондак 12: Благода́тную по́мощь мно́гажды явля́ла еси́, Цари́це Небе́сная, чре́з чудотво́рный о́браз Тво́й Донски́й, егда́ сме́рть вско́ре предстоя́ше лю́дем. Сего́ ра́ди на обра́тней стране́ ико́ны сея́ дре́вния изображе́но е́сть и всечестно́е Успе́ние Твое́, да вся́к, подвиза́ющийся во сла́ву Бо́га и на бла́го бли́жняго, не убои́тся сме́рти, но, взира́я, ка́ко Твоя́ душа́ прие́млется в ру́це Бо́га живо́го, с наде́ждею предае́т себе́ в ча́с сме́ртный Судии́ все́х Бо́гу, вопи́я Ему́: Аллилу́иа.

Икос 12: Пою́ще Тя́, в моли́твах неусыпа́ющую Богоро́дицу, Свяще́й Тро́ице предстоя́щую, вопие́м Ти́: пробуди́ на́с све́том живоно́снаго Успе́ния Твоего́ от смертоно́снаго сна́ нерадє́ния о спасе́нии души́ и испроси́ на́м с Го́сподом примире́ния. Егда́ же приспе́ет жа́тва сме́ртная житию́ на́шему, огради́ на́с всеси́льным предста́тельством Твои́м от духо́в зло́бы, да, Тобо́ю води́ми, дости́гнем Ца́рствия Небе́снаго, иде́же незаходи́мое Со́лнце пра́вды невече́рний све́т сла́вы боже́ственныя излива́ет. О Всесвя́тая Де́во, от херуви́м воспева́емая, приими́ от на́с, недосто́йных, похвалы́ сия́: Ра́дуйся, обра́дованная, во успе́нии Твое́м на́с не оставля́ющая; Ра́дуйся, Ма́ти всепе́тая, одесну́ю Бо́га предстоя́щая. Ра́дуйся, го́рняго ми́ра боголе́пная красото́; Ра́дуйся, кла́дезю богомы́слия неисчерпа́емый. Ра́дуйся, любве́ Боже́ственныя свети́льниче неугаса́емый; Ра́дуйся, грехо́вных

у́з ско́рая реши́тельнице. Ра́дуйся, возду́шных мыта́рств прохожде́ние неоску́дное; Ра́дуйся, блага́я врата́рнице, две́ри ра́йския ве́рным отверза́ющая. Ра́дуйся, Влады́чице, ико́ною Твое́ю Донско́ю в напа́стех на́м помога́ющая.

Кондак 13: О всемило́стивая Влады́чице Богоро́дице, Росси́йския страны́ ди́вная Засту́пнице, оби́димых прибе́жище, гре́шных спасе́ние! Оте́чество на́ше от вра́г защити́, вселе́нную всю́ ми́ром благослови́, ве́ру правосла́вную укрепи́, ско́рби и кре́ст со упова́нием понести́ помози́, в любви́ и согла́сии все́х на́с соблюди́ и в ра́дость Го́спода вни́ти сподо́би пою́щих ему́: Аллилу́иа.

Сей кондак читается трижды, затем 1-й икос и 1-й кондак

Молитва

О Пресвя́тая Влады́чице Де́во Богоро́дице, засту́пнице на́ша блага́я и ско́рая! Воспева́ем Ти́ вси́ благода́рственная за чу́дная дела́ Твоя́. Песнослови́м от ле́т дре́вних неотъе́млемое засту́пление Твое́ гра́ду Москве́ и стране́ на́шей, чудотво́рным о́бразом Твои́м Донски́м всегда́ явля́емое: в бе́гство обраща́ются полки́ чужди́х, гра́ды и ве́си невреди́ми сохраня́ются, лю́дие же от лю́тыя сме́рти избавля́ются. Осуша́ются о́чи слезя́щии, умолка́ют стена́ния ве́рных, пла́ч в ра́дость о́бщую претворя́ется. Бу́ди и на́м, пречи́стая Богоро́дице, утеше́ние в бе́дствиих, возрожде́ние наде́жды, о́браз му́жества,

исто́чник ми́лости, и в ско́рбных обстоя́ниих неистоща́емое терпе́ние на́м да́руй. Пода́ждь коему́ждо по проше́нию и ну́жде его́: младе́нцы воспита́й, ю́ныя уцелому́дри и стра́ху Бо́жию научи́, уныва́ющия ободри́ и немощну́ю ста́рость поддержи́. Посети́ в боле́знех и печа́лех су́щия, зла́я сердца́ умягчи́, братолю́бие укрепи́, ми́ра и любве́ все́х на́с испо́лни. Примири́, благосе́рдая Ма́ти, вражду́ющия и оправда́й оклеве́танныя. Истреби́ поро́ки, да не восхо́дят грехи́ на́ша пре́д Судию́ вся́ческих, да не пости́гнет на́с пра́ведный гне́в Бо́жий. Твои́ми моли́твами, всемо́щным Твои́м покро́вом огради́ на́с от наше́ствий вра́жиих, от гла́да, губи́тельства, огня́, меча́ и вся́каго ина́го злострада́ния. Упова́ем моли́твами Твои́ми полу́чити от Всевы́шняго Бо́га грехо́в проще́ние и изглажде́ние и с Бо́гом примире́ние. Умоли́ стяжа́ти на́м Ца́рствие Небе́сное и по скончча́нии жи́зни на́шея одесну́ю престо́ла Бо́жия ста́ти, иде́же Ты́, о всепе́тая Де́во, Свято́й Тро́ице в ве́чней сла́ве предстои́ши. Удосто́й и на́с с ли́ки а́нгелов и святы́х та́мо восхвали́ти пречестно́е и́мя Сы́на Твоего́, со Безнача́льным Его́ Отце́м и Всесвяты́м, и Благи́м, и Животворя́щим Его́ Ду́хом во ве́ки веко́в. Ами́нь.

Тропарь, глас 4

Засту́пнице ве́рных преблага́я и ско́рая,/ Пречи́стая Богоро́дице Де́во!/ Мо́лим Тя́ пре́д святы́м и чудотво́рным о́бразом Твои́м,/ да́,

я́коже дре́вле от него́ заступле́ние Твое́ гра́ду Москве́ дарова́ла еси́,/ та́ко и ны́не на́с от вся́ких бе́д и напа́стей ми́лостивно изба́ви/ и спаси́ ду́ши на́ша, я́ко милосе́рдая.

Кондак, глас 2

В небе́сныя оби́тели пресели́вшаяся с пло́тию,/ су́щия на земли́ ника́коже оста́вила еси́, Бого́родице,/ о́браз боже́ственный и многочуде́сный пречи́стаго лица́ Твоего́/ зре́ти лю́бящим Тя́ и покланя́тися дарова́ла еси́./ Яко зна́мение Твоея́ благода́ти,/ чти́м его́, лобыза́юще.

Икона Пресвятой Богородицы Донская была принесена донскими казаками, прибывшими на помощь великому князю Димитрию Донскому в битве с татарами. В день Куликовской битвы в 1380 году икону носили среди православных воинов для ободрения и помощи им против татарской рати. Когда неприятели были поражены, казаки поднесли икону в дар Димитрию Донскому. В память победы, одержанной заступлением Пресвятой Богородицы на берегах Дона, икона названа Донскою. В 1591 году крымский хан Казыгирей вторгся в пределы России и подступил к Москве. Царь Федор Иоаннович приказал с Донской иконою Богоматери совершить крестный ход вокруг Москвы и после поставить ее среди воинских рядов. При наступлении татары вдруг были устрашены невидимою силою и обратились в бегство. В этом же 1591 году был основан Донской монастырь, где и была поставлена чудотворная икона, а также установлен день ее празднования - 19 августа / 1 сентября.

АКАФИСТ ПРЕСВЯТЕЙ БОГОРОДИЦЕ В ЧЕСТЬ ИКОНЫ ЕЯ "ДОСТОЙНО ЕСТЬ", ИЛИ "МИЛУЮЩИЯ"

Кондак 1: Избра́нней Бо́гом от челове́ческаго ро́да послужи́ти воплоще́нию предве́чнаго Сло́ва, преблагослове́нней Де́ве Богоро́дице, досто́йно воспева́емой от ангел на Небеси́, мы́ гре́шнии на земли́ дерза́ем приноси́ти хвале́бное пе́ние; е́же ми́лостиво от на́с прие́мши, всеми́лующая Цари́це Богоро́дице, от вся́ких бе́д на́с спаси́ и ве́чных му́к свободи́, да зовем Ти́: Ра́дуйся, христиа́ном Помо́щнице и милосе́рдая о гре́шных Предста́тельнице.

Икос 1: Архи́ангел Гаврии́л с небесе́ по́слан бы́сть от Тебе́, Богоро́дице, к смире́нному послу́шнику горы́ Афо́нския, в пусты́нней ке́ллии воспева́вшему Ти́ хвале́бныя пе́сни пре́д свято́ю Твое́ю ико́ною, да научи́т его́ пе́ти пе́снь небе́сную, е́юже славосло́вят Тя́ Ангели в Сио́не го́рнем. Те́мже и мы́ до́льнии, воспомина́я таково́е Твое́ о лю́дех благопромышле́ние, со благодаре́нием вопие́м Ти́ си́це: Ра́дуйся, досто́йно восхваля́емая от архи́ангел и ангел; Ра́дуйся, ублажа́емая от все́х небе́сных си́л. Ра́дуйся, присноблаже́нная и пренепоро́чная; Ра́дуйся, Ма́терь Бо́га на́шего. Ра́дуйся, честне́йшая Херуви́м; Ра́дуйся, сла́внейшая без сравне́ния

Серафи́м. Ра́дуйся, бе́з истле́ния Бо́га Сло́ва ро́ждшая; Ра́дуйся, вои́стину су́щая Богоро́дице. Ра́дуйся, величае́мая на небеси́ и на земли́; Ра́дуйся, воспева́емая го́рними и до́льними. Ра́дуйся, еди́на благослове́нная в жена́х; Ра́дуйся, израсти́вшая на́м пло́д живота́. Ра́дуйся, христиа́ном Помо́щнице и милосе́рдая о гре́шных Предста́тельнице.

Кондак 2: Ви́дев послу́шник пусты́нный ди́вного прише́льца, в ке́ллию его́ прише́дшаго и пе́снь пресла́дкую Тебе́, Влады́чице, воспе́вшаго, не уразуме́ в не́м ангела бы́ти, но зело́ услади́ся пе́нием его́ небе́сным и проси́, да напи́шет ему́ словеса́ пое́мыя пе́сни: егда́ же узре́, я́ко по́д пе́рстом его́ ка́менная доска́ умягчи́ся, и пи́шемая словеса́ на не́й углуби́шася я́ко на песце́, позна́ в се́м чуде́сное де́йство и возопи́ к ро́ждшемуся от Тебе́ Бо́гу Сло́ву: Аллилу́иа.

Икос 2: Ра́зумом богоозаре́нным но́вую пе́снь открыва́я, рече́ архи́ангел и послу́шнику, я́ко та́ко воспева́ют Тя́, Богоро́дице, ангелов ли́цы в оби́телех го́рних, и повеле́ ему́, да возвести́т челове́ком словеса́ пе́сни небе́сныя и научи́т их ангелоподо́бно пе́ти Тебе́: Ра́дуйся, благода́тная Мари́е; Ра́дуйся, я́ко Госпо́дь с Тобо́ю. Ра́дуйся, благослове́нная в жена́х; Ра́дуйся, неискусобра́чная Роди́тельнице Бо́га Сло́ва. Ра́дуйся, непоро́чное селе́ние Ду́ха Свята́го; Ра́дуйся, зача́тие несказа́нное яви́вшая. Ра́дуйся, рождество́ нетле́нное показа́вшая; Ра́дуйся, Ма́-

терью и Де́вою пребы́вшая. Ра́дуйся, во обою́ непоро́чно и свя́то себе́ сохра́ньшая; Ра́дуйся, ангелов чистото́ю Твое́ю превозше́дшая. Ра́дуйся, го́рних умо́в непреста́ющее удивле́ние; Ра́дуйся, челове́ческаго ро́да возвыше́ние. Ра́дуйся, христиа́ном Помо́щнице и милосе́рдая о гре́шных Предста́тельнице.

Кондак 3: Си́лою Бо́жиею Гаврии́л арха́нгел тве́рдый ка́мень в мя́гкий во́ск претвори́ и на не́м пе́рстом свои́м написа́ словеса́ пе́сни хвале́бныя Тебе́, Богоро́дице, да вси́ позна́ют вели́кое чу́до и несомне́нно уве́руют, я́ко та́ко вои́стину воспева́ют Тя́ горе́ си́лы небе́сные, и́мже подража́юще, и мы́ пое́м вели́чия Твоя́, Де́во, и в ра́дости духо́вней вопие́м просла́вльшему Тя́ Бо́гу: Аллилу́иа.

Икос 3: Име́я простоту́ душе́вную и непоро́чное се́рдце, послу́шник смире́нный сподо́бися а́нгельския бесе́ды и лицезре́ния чинонача́льника го́рних си́л, мы́ же, лука́вством и зло́бою потемне́ннии, со тре́петом взира́юще на святу́ю ико́ну Твою́, Влады́чице, мо́лим Ти́ ся приле́жно, обрати́ ны́ от зло́б на́ших и научи́ на́с во смире́нии и кро́тости ду́ха глаго́лати Тебе́: Ра́дуйся, го́ру Афо́нскую освяти́вшая Твои́м благода́тным прису́тствием; Ра́дуйся, хо́лмы и де́бри ея́ испо́лнившая сла́вою Твои́х чуде́с. Ра́дуйся, а́нгельскаго явле́ния сподо́бльшая пустынножи́тельство афо́нское; Ра́дуйся, оби́тели ино́ческия в не́м умно́жившая во спасе́ние ду́ш

челове́ческих. Ра́дуйся, и все́м в посте́ и моли́тве пребыва́ющим обеща́вшая Твое́ заступле́ние; Ра́дуйся, от треволне́ния мо́ря жите́йскаго спаса́ющая ка́ющихся. Ра́дуйся, благода́ть Сы́на Твоего́ и Бо́га низводя́щая на ме́ста, Тебе́ посвяща́емая; Ра́дуйся, ра́й мы́сленный показа́вшая хра́мы Бо́жия. Ра́дуйся, приста́нище небу́рное содева́ющая в о́нех и́щущим спасе́ния; Ра́дуйся, все́м потре́бным ко благоче́стию на́с снабдева́ющая. Ра́дуйся, жи́тельствующим богоуго́дно Пода́тельнице бла́г вре́менных и ве́чных; Ра́дуйся, Ходата́ице на́м Ца́рствия Небе́снаго. Ра́дуйся, христиа́ном Помо́щнице и милосе́рдая о гре́шных Предста́тельнице.

Кондак 4: Бу́ря недоуме́ния смути́ ста́рца и́нока, егда́ услы́ша пе́снь но́вую и чу́дну из у́ст своего́ ученика́ и узре́ ску́ ка́менну, я́ко во́ск, начерта́ние прии́мшу: егда́ же уве́де о посеще́нии ди́внаго посети́теля, Гаврии́лом наре́кшагося, уразуме́, я́ко то́й се́й е́сть, и́же дре́вле благовести́ Тебе́, Де́во, безсе́менное зача́тие Бо́га Сло́ва. Те́мже величая́ вели́чия Твоя́, Цари́це го́рних и до́льних, воспева́ше ра́достно ангелов и челове́ков Творцу́: Аллилу́иа.

Икос 4: Слы́шавше о посеще́нии арха́нгелове и́ноцы горы́ Афо́нския, стека́хуся ви́дети ску́, на не́йже преесте́ственно начерта́на бы́ша письмена́ пе́сни небе́сныя, и воспева́ху Тя́ благогове́йно пре́д свято́ю ико́ною Твое́ю, Влады́чице, пре́д не́юже воспе́ Тя́ арха́нгел. Приими́

у́бо и на́ша приноси́мыя Тебе́ моли́твы с пе́нием таковы́м: Ра́дуйся, я́ко о Тебе́ ра́дуется а́нгельский собо́р; Ра́дуйся, я́ко о Тебе́ торжествву́ет челове́ческий ро́д. Ра́дуйся, на руку́ Твое́ю носи́вшая Нося́щаго вся́ческая; Ра́дуйся, вмести́вшая во́ чре́ве Твое́м невмести́маго все́м ми́ром. Ра́дуйся, Созда́телю Твоему́ пло́ть заимода́вшая; Ра́дуйся, Красне́йшаго па́че все́х сыно́в челове́ческих ро́ждшая. Ра́дуйся, млеко́м пита́вшая Пита́ющаго вся́ческая; Ра́дуйся, попече́ние име́вшая о Сы́не Твое́м, су́щем Промысли́теле всея́ тва́ри. Ра́дуйся, похвало́ де́вства; ра́дуйся, ма́терей сла́во. Ра́дуйся, в рождестве́ де́вство сохра́нышая; Ра́дуйся, рождество́ с де́вством сочета́вшая. Ра́дуйся, христиа́ном Помо́щнице и милосе́рдая о гре́шных Предста́тельнице.

Кондак 5: Богови́дец Моисе́й иногда́ на ка́менных скрижа́лех зако́н Бо́жий, начерта́нный пе́рстом Бо́жиим, получи́, и́ноцы же горы́ Афо́нския пе́снь небе́сную во сла́ву Богома́тере, на дске́ ка́менней начерта́нную, от архи́ангела прия́ша, и си́м науче́ннии а́нгельское славосло́вие Тебе́ приноси́ти, воспе́ша та́ко благоволи́вшему о ни́х Бо́гу: Аллилу́иа.

Икос 5: Ви́девше нача́льницы горы́ Афо́нския чу́до ве́лие в явле́нии архи́ангелове и пе́сни но́вей, дску́ с начерта́нными от ангела письмены́ препроводи́ша к Царю́ и патриа́рху Цареграда, во уверение и́стины преслáвнаго сего́

чудесе́; ти́и же́ ра́достно прия́ша ю́, я́ко зало́г благоволе́ния Бо́жия, во все́й Це́ркви правосла́вней узако́ниша воспева́ти пе́снь а́нгельскую в похвалу́ Тебе́, Богоро́дице, и взыва́ху Ти́ во умиле́нии си́це: Ра́дуйся, преукраше́нная ле́потами все́х добродете́телей Де́во; Ра́дуйся, Неве́сто неневе́стная. Ра́дуйся, возрасти́вшая цвет неувяда́емый, Христа́; Ра́дуйся, раю́ слове́сный, дре́во жи́зни на́м прозя́бшая. Ра́дуйся, се́не небе́сная, от зно́я страсте́й на́с сохраня́ющая; Ра́дуйся, покро́ве ми́ру, ши́рший о́блака. Ра́дуйся, дре́во благосеннолии́ственное, прохла́ду спаси́тельную ве́рным подаю́щее; Ра́дуйся, исто́чниче во́ды живы́я, от нея́же пия́й ктому́ не умира́ет. Ра́дуйся, судии́ пра́веднаго умоле́ние; Ра́дуйся, грехо́в на́ших проще́ние. Ра́дуйся, во сла́ве небе́сней одесну́ю Бо́га пребыва́ющая; Ра́дуйся, земноро́дных милосе́рдием Твои́м не оставля́ющая. Ра́дуйся, христиа́ном Помо́щнице и милосе́рдая о гре́шных Предста́тельнице.

Кондак 6: Пропове́дует Свята́я Це́рковь вели́чие чуде́с Твои́х, Мари́е Богоро́дице, и све́тло краcу́ется, воспева́я Ти́ пе́снь а́нгельскую, от небе́с на зе́млю принесе́нную чинонача́льником го́рних си́л Гаврии́лом; с ни́мже помоли́ся, Госпоже́ Пречи́стая, к Сы́ну Твоему́ и Бо́гу, да незы́блему во благоче́стии сохрани́т Це́рковь Свою́ и посрами́т вся́ воста́ния ерети́ческая

и раско́льническая, на́с же́, ча́д ея́, сподо́бит неосужде́нно воспева́ти Ему́: Аллилу́иа.

Икос 6: Возсия́ла еси́ мно́гими луча́ми чуде́с, о ми́лостивая Богома́ти, чрез святу́ю ико́ну Твою́, Влады́чице, и си́ми не то́чию го́ру Афо́нскую, но́ и мно́жайшая ме́ста озари́ла еси́, да научи́мся зва́ти Тебе́: Ра́дуйся, ра́досте на́ша, услажда́ющая ско́рбныя сердца́, к Тебе́ отве́рстыя; Ра́дуйся, блага́я Засту́пнице, на по́мощь к на́м ускоря́ющая. Ра́дуйся, зало́г спаси́тельный на́м в ико́не Твое́й дарова́вшая; Ра́дуйся, Афо́нскую го́ру и мно́гия страны́ ею́ просла́вльшая. Ра́дуйся, Наде́ждо на́ша изве́стная; Ра́дуйся, упова́ние на́ше непосты́дное. Ра́дуйся, скорбе́й на́ших разреше́ние; Ра́дуйся, печа́лей на́ших утоле́ние. Ра́дуйся, ве́ры правосла́вныя утвержде́ние; Ра́дуйся, неве́рия и злове́рия посрамле́ние. Ра́дуйся, любве́ Боже́ственныя явле́ние; Ра́дуйся, чуде́с преспа́вных соверше́ние; Ра́дуйся, христиа́ном Помо́щнице и мило се́рдая о гре́шных Предста́тельнице.

Кондак 7: Хотя́щим жа́ти спасе́ние ми́лостивая покрови́тельница и помо́щница явля́ешися, Ма́ти Бо́жия, и при́сно ходата́йствуеши за ни́х к Сы́ну Твоему́ и Бо́гу, а́ще бо кто́ и па́дает в не́кое согреше́ние, не́мощию пло́ти обложе́н, оба́че Тобо́ю возста́ние получа́ет во спасе́ние, я́ко все́м хо́щеши спасти́ся и в ра́зум и́стины прийти́ воспева́ющим Христу́ Бо́гу: Аллилу́иа.

Икос 7: Но́во не́бо и но́ва земля́ уготова́ны от Сы́на Твоего́ и Бо́га лю́бящим Его́, Госпоже́ Всеблага́я, к ни́мже стяжа́хом Тя́ путеводи́тельницу изря́дну. Те́мже мо́лим Тя́, не попусти́ на́с поги́бнути в де́брех грехо́вных, но приведи́ на́с стезе́ю пра́вою в страну́ све́та и ра́дости ве́чныя, да Тебе́ вопие́м хвале́бно: Ра́дуйся, Сио́на го́рняго первее́йшее украше́ние; Ра́дуйся, оби́телей до́льних присногото́вое заступле́ние. Ра́дуйся, земле́ блага́я, кла́с спаси́тельный ми́ру израсти́вшая; Ра́дуйся, ни́во неора́нная, оплодотворе́нная Ду́хом Святы́м. Ра́дуйся, о́гнь Божества́ во чре́во Твое́ прие́мшая; Ра́дуйся, гла́д па́дшаго челове́чества хле́бом жи́зни утоли́вшая. Ра́дуйся, Престо́ле Царя́ Сла́вы; Ра́дуйся, пала́то преукра́шенная Вседержи́теля. Ра́дуйся, хра́ме одушевле́нный Триипоста́снаго Бо́га; Ра́дуйся, две́ре Госпо́дня, е́юже Сы́н Бо́жий про́йде к на́м. Ра́дуйся, христиа́ном Помо́щнице и милосе́рдая о гре́шных Предста́тельнице.

Кондак 8: Стра́нное явле́ние архи́ангела, на горе́ Афо́нстей иногда́ бы́вшее, смотре́ние бы́сть боже́ственное, и́мже просла́вися всепе́тое и́мя Твое́, Мари́е Богоро́дице, и вси́ ве́рнии научи́шася ангелоподо́бно воспева́ти Тя́, Херуви́мов Честне́йшую и Серафи́мов Сла́внейшую Ма́терь Бо́га на́шего, о Не́йже ра́дуется вся́кая тва́рь, и ро́д челове́ческий благода́рно взыва́ет ко Го́споду: Аллилу́иа.

Икос 8: Все́ упова́ние на́ше на Тя́ возлага́ем, Ма́ти Бо́жия, и в ско́рбех на́ших к свято́й ико́не Твое́й усе́рдно притека́ем, ча́юще от нея́ утеше́ние благода́тное получити́. Помози́ у́бо на́м, Влады́чице, с терпе́нием и благодаре́нием вся́кия ско́рби переноси́ти и вме́сто ро́пота малоду́шнаго благоумиле́нно взыва́ти Тебе́: Ра́дуйся, все́х скорбя́щих ра́досте; Ра́дуйся, все́х печа́льных утеше́ние. Ра́дуйся, труждда́ющихся и обремене́нных сла́дкий поко́е; Ра́дуйся, боле́знующих и огорче́нных живи́тельная отра́до. Ра́дуйся, в ча́с ско́рбных недоуме́ний мы́сль благу́ю на се́рдце полага́ющая; Ра́дуйся, во дни́ уны́ния наде́ждою ве́чных бла́г воодушевля́ющая. Ра́дуйся, искуша́емым ру́ку по́мощи простира́ющая; Ра́дуйся, гне́в Бо́жий от гла́в на́ших отводя́щая. Ра́дуйся, ми́рное устрое́ние обурева́емым напа́стьми подаю́щая; Ра́дуйся, во благи́х жела́ния на́ша ди́вно исполня́ющая. Ра́дуйся, терпели́вых страда́льцев дарми́ благода́тными увенчава́ющая; Ра́дуйся, все́х благоподвиза́ющихся блаже́нства ра́йскаго сподобля́ющая. Ра́дуйся, христиа́ном Помо́щнице и милосе́рдая о гре́шных Предста́тельнице.

Кондак 9: Вси́ ангели небе́снии немо́лчными похвала́ми Тя́ ублажа́ют, Цари́це и Влады́чице всея́ тва́ри, мы́ же земни́и и пе́рстнии ку́ю похвалу́ досто́йную принесе́м Ти́, Всепе́тая; оба́че наде́ющеся на милосе́рдие Твое́ неисче́тное, любо́вию к Тебе́ понужда́еми, пое́м чудеса́ Твоя́,

проповéдуем благодея́ния Твоя́, славосло́вим и́мя Твоé и, усéрдно припáдая ко святéй икóне Твоéй, рáбски вопиéм изображéнному на нéй вку́пе с Тобóю Богомладéнцу Христу́: Аллилу́иа.

Икос 9: Вити́й ри́торстии глаго́лы недово́льны к пéнию чудéс Твои́х, Богоро́дице, обáче благáя су́щи, вéру нáшу вмéсто ри́торскаго благословéсия ми́лостиво приими́, вéси бо и любóвь нáшу, éюже сердцá нáша к Тебé испóлнены. Тéмже благоутрóбно услы́ши нехи́тростныя нáша пéсни, и́миже дерзáем благохвали́ти Тя́ си́це: Рáдуйся, сопрестóльное Отцу́ Слóво в ложеснáх Твои́х вмести́вшая; Рáдуйся, Свéт незаходи́мый рóждшая. Рáдуйся, жи́знь вéчную ми́ру даровáвшая рождествóм Твои́м; Рáдуйся, Превéчнаго, я́ко Младéнца, на руку́ Твоéю носи́вшая. Рáдуйся, грáде одушевлéнный Всецаря́; Рáдуйся, ски́ние освящéнная живáго Бóга. Рáдуйся, ни́жняя сочетáвшая с вы́шними; Рáдуйся, миротвóрице, божéственнаго ми́ра преиспóлненная. Рáдуйся, дóбрых винóвная; рáдуйся, злы́х премене́ние. Рáдуйся, ору́жие на враги́ всекрéпкое; Рáдуйся, щи́те вéрных несокруши́мый. Рáдуйся, христиáном Помóщнице и милосéрдая о грéшных Предстáтельнице.

Кондак 10: Спаси́тельное прибéжище от суéт ми́ра прелéстнаго яви́ся жрéбий Твóй земны́й, святáя вои́стину горá Афóнская, Богоро́дице Дéво, ознаменовáнная мнóгими Твои́ми чудесы́. Но и на вся́ком мéсте с любóвию призывáющих

Тя́ услы́ши и заступи́, Сы́на же Твоего́ умоля́ти не преста́й, Всеблага́я, да неотсту́пна пребыва́ет благода́ть Его́ от ме́ст, иде́же в собра́нии ве́рных пое́тся Ему́ хвале́бная пе́снь: Аллилу́иа.

Икос 10: Стена́ еси́ де́вственником, Преблагослове́нная Де́во, и сто́лп кре́пок от лица́ вра́жия все́м подви́жником благоче́стия: Тебе́ бо даде́ся ве́лия си́ла те́мныя а́дския си́лы побежда́ти и от искуше́ний их душепа́губных челове́ки избавля́ти, наипа́че же те́х, и́же целому́дренно и свя́то на земли́ пребыва́ют. Сего́ ра́ди де́вства и целому́дрия рачи́тели согла́сно Тебе́ зову́т: Ра́дуйся, чистото́ю сия́ющая па́че со́лнца; Ра́дуйся, де́вства нача́ло и освяще́ние. Ра́дуйся, кри́не, облагоуха́вший па́дшее челове́чество; Ра́дуйся, во смире́нии Твое́м осене́нная благоволе́нием Всевы́шняго. Ра́дуйся, ве́рная рабо́ Го́спо́дня; Ра́дуйся, я́ко Тя́ блажа́т вси́ ро́ди. Ра́дуйся, я́ко сотвори́ Ти́ вели́чие Си́льный; Ра́дуйся, я́ко соца́рствуеши с Сы́ном Твои́м во сла́ве ве́чней. Ра́дуйся, ходата́ице Бо́жия к лю́дем благоволе́ния; Ра́дуйся, гре́шных к Бо́гу дерзнове́ние окриля́ющая. Ра́дуйся, неистощи́мый исто́чниче ми́лостей и щедро́т; Ра́дуйся, преиспо́лненная страда́ния к стра́ждущим. Ра́дуйся, христиа́ном Помо́щнице и милосе́рдая о гре́шных Предста́тельнице.

Кондак 11: Пе́ние на́ше, а́ще бы́ло бы и тьмочи́сленное, не довле́ло бы к досто́йному прославле́нию ми́лостей Твои́х, Преблагослове́н-

ная Ма́ти Бо́жия, я́же непреста́нно излива́еши ро́ду на́шему; оба́че да не неблагода́рни яви́мся пре́д Тобо́ю, по си́ле на́шей похва́льная воспису́ем Ти́ с ве́рою и любо́вию и, воспомина́я неисче́тная чудотворе́ния Твоя́, вопие́м верхо́вному Творцу́ чуде́с Бо́гу: Аллилу́иа.

Икос 11: Светопода́тельными луча́ми чуде́с ико́на Твоя́, о Всеми́лостивая Влады́чице, на свято́й горе́ Афо́нстей и повсю́ду немерца́емо сия́ет и ве́сь ми́р правосла́вный благода́тно просвеща́ет. Сего́ ра́ди грядут к не́й от лет дре́вних на поклоне́ние правосла́вных собо́ри, умиле́нно воспева́я пре́д не́ю благохвале́ния Ти́ такова́я: Ра́дуйся, Царя́ Христа́ ми́ру яви́вшая; Ра́дуйся, на ико́не Твое́й вку́пе с Ни́м изображе́нная. Ра́дуйся, клеще́ та́инственная, Иса́иею прови́денная; Ра́дуйся, купино́ неопали́мая, богови́дцем Моисе́ем предзри́мая. Ра́дуйся, руно́ орошенное Гедео́на; Ра́дуйся, ча́ще приосене́нная, Авваку́мом воспе́тая. Ра́дуйся, две́ре затворе́нная, Иезекии́лю пока́занная; Ра́дуйся, горо́ несеко́мая, Дании́лу явле́нная. Ра́дуйся, многообра́зне от проро́к предвозвеще́нная; Ра́дуйся, проро́ческих рече́ний сбытие́ яви́вшая. Ра́дуйся, христиа́ном Помо́щнице и милосе́рдая о гре́шных Предста́тельнице.

Кондак 12: Благода́ти прича́стная Твоя́ ико́на, Богоро́дице Де́во, я́ко сокро́вище драгоце́нное, Це́ркви Христо́вой от Тебе́ подаде́ся, в не́й бо обеща́лася еси́ с на́ми бы́ти до сконча́ния ве́ка,

ре́кши о первонаписа́нней Твое́й ико́не: с не́ю благода́ть Моя́ и си́ла. Ве́руем, Всепе́тая, я́ко не оскуде́ет глаго́л Тво́й се́й, и я́ко во ико́не Твое́й свято́й на вся́цем ме́сте и зде́ с на́ми пребыва́еши, иде́же ве́рно пое́тся Сы́ну Твоему́ и Бо́гу хвале́бная пе́снь: Аллилу́иа.

Икос 12: Пою́ще чудеса́ Твоя́, Богоро́дице, припа́даем усе́рдно ко свято́й ико́не Твое́й, лобыза́ем ю́ с серде́чною любо́вию, и я́ко при́сно су́щей с на́ми, мо́лим Ти́ ся: воззри́ на ны милосе́рдием Твои́м, Ма́ти Бо́жия, и я́коже Тя́ зри́м ны́не на ико́не изображе́нную, та́ко сподо́би на́с узре́ти Тя́ в ча́с гро́зный сме́ртный, от руки́ диа́воли на́с исхища́ющую и в Ца́рствие Христо́во приводя́щую ны́ держа́вною десни́цею Твое́ю, да Тебе́ благода́рственно взыва́ем: Ра́дуйся, по Бо́зе пе́рвое на́ше прибе́жище и покро́ве; Ра́дуйся, ма́тернею любо́вию Твое́ю весь ми́р христиа́нский объе́млющая. Ра́дуйся, во свято́м житии́ ве́рныя утвержда́ющая; Ра́дуйся, благу́ю христиа́нскую кончи́ну им подаю́щая. Ра́дуйся, от вла́сти лю́таго миродержца упова́ющия на Тя́ избавля́ющая; Ра́дуйся, на мыта́рствах возду́шных заступа́ющая сла́вящих Тя́. Ра́дуйся, врата́ ра́йская на́м отверза́ющая; Ра́дуйся, Ца́рствие Небе́сное лю́бящим Тя́ хода́тайствующая. Ра́дуйся, во сла́ве небе́сней приседя́щая Сы́ну Твоему́ и Бо́гу; Ра́дуйся, во обще́ние сла́вы Его́ и чту́щия Тя́ вводя́щая. Ра́дуйся, теле́с на́ших здра́вие; Ра́дуйся, ду́ш на́ших спасе́ние. Ра́-

дуйся, христиа́ном Помо́щнице и милосе́рдая о гре́шных Предста́тельнице.

Кондак 13: О Всепе́тая Ма́ти, ро́ждшая святы́х святе́йшее Сло́во, от Ангел воспева́емая на Небеси́ и от челове́к сла́вимая на земли́! Приими́ ми́лостиво сие́ ма́лое моле́ние на́ше и да́руй душе́вное спасе́ние и теле́сное здра́вие все́м, ве́рно чту́щим Тя́ и пою́щим Бо́гу: Аллилу́иа.

Сей кондак читается трижды, затем 1-й икос и 1-й кондак

Молитва

О пресвята́я и преми́лостивая Влады́чице Богоро́дице! Припа́дающе ко святе́й ико́не Твое́й, смире́нно мо́лимся Тебе́: вонми́ гла́су моле́ния на́шего, ви́ждь ско́рби, ви́ждь беды́ на́ша и, я́ко любвеобили́ьная Ма́ти, потщи́ся на по́мощь нам беспомо́щным, умоли́ Сы́на Твоего́ и Бо́га на́шего, да не погуби́т на́с за беззако́ния на́ша, но яви́т нам человеколю́бно Свою́ ми́лость. Испроси́ нам, Влады́чице, у бла́гости Его́ теле́сное здра́вие и душе́вное спасе́ние, и ми́рное житие́, земли́ плодоно́сие, возду́ха благорастворе́ние, и благослове́ние свы́ше на вся́ блага́я дела́ и начина́ния на́ша, правосла́вному во́инству на́шему на вся́ враги́ побе́ду и одоле́ние. И я́коже дре́вле призре́ла еси́ ми́лостиво на смире́нное славосло́вие послу́шника афо́нскаго, воспева́вшего Тя́ пре́д пречи́стою ико́ною Твое́ю, и посла́ла еси́ к нему́ а́нгела научи́ти его́ пе́ти пе́снь небе́сную, е́юже славосло́вят

Тя́ а́нгели, та́ко и ны́не приими́ на́ше усе́рдное молитвосло́вие, Тебе́ приноси́мое. О Цари́це всепе́тая! Простри́ ко Го́споду богоно́снеи Твои́ ру́це, и́миже Богомладе́нца Иису́са Христа́ носи́ла еси́, и умоли́ Его́ изба́вити на́с от вся́каго зла́. Яви́, Влады́чице, Твою́ ми́лость к на́м: боля́щия исцели́, скорбя́щия уте́ши, бе́дствующим помози́ и сподо́би нас благоче́стно житие́ сие́ земно́е соверши́ти, христиа́нскую непосты́дную кончи́ну получи́ти, и Небе́сное Ца́рствие насле́дити, Ма́терним хода́тайством Твои́м к ро́ждшемуся от Тебе́ Христу́ Бо́гу на́шему, Ему́же со Безнача́льным Его́ Отце́м и Пресвяты́м Ду́хом подоба́ет вся́кая сла́ва, че́сть и поклоне́ние ны́не и при́сно и во ве́ки веко́в. Ами́нь.

Тропарь, глас 4

Притеце́м, ве́рнии, со дерзнове́нием/ к ми́лующей Цари́це Богоро́дице/ и умиле́нно воззове́м к Не́й:/ низпосли́ на ны́ ми́лости Твоя́ бога́тыя,/ благове́рныя лю́ди на́ша во здра́вии и благоде́нствии соблюди́,/ гра́д се́й изба́ви от вся́каго обстоя́ния,/ ми́р да́руй ми́рови и спасе́ние душа́м на́шим.

Кондак, глас 8

Архи́ангельский гла́с вопие́м Ти́, Всецари́це:/ досто́йно е́сть, я́ко вои́стинну,/ блажи́ти Тя́, Богоро́дицу,/ присноблаже́нную и пренепоро́чную,/ и Ма́терь Бо́га на́шего.

Ин тропарь, глас 4

Отце́в собери́теся всеафо́нское мно́жество,/ ве́рно пра́зднующе дне́сь, ра́дующеся,/ и

све́тло восклица́юще вси́ в весе́лии;/ Бо́жия бо Ма́ти ны́не от а́нгела пресла́вно воспева́ется,/ те́мже я́ко Богоро́дицу при́сно Сию́ сла́вим.

Ин кондак, глас 4

Пра́зднует дне́сь ве́сь Афо́н,/ я́ко пе́снь прия́т от а́нгела чу́дно Тебе́,/ чи́стей Богома́тери,/ Юже вся́ тва́рь чти́т сла́вящи.

На Афоне рассказывают следующее предание относительно иконы Богоматери "Достойно есть", или "Милующая". В конце X века невдалеке от Карейского монастыря в одной келье жил священник со своим послушником. Однажды священник отправился к всенощному бдению в Карейский храм, а своему ученику заповедал совершить службу, как может, дома. При наступлении ночи в дверь постучал монах, попросивший впустить его на молитву. Став пред иконой Пресвятой Богородицы, послушник умиленно стал произносить славословие "Честнейшую Херувим". Вдруг дивный гость, делая к этой песне другое начало, запел: "Достойно есть, яко воистину, блажити Тя, Богородицу, присноблаженную и пренепорочную и Матерь Бога нашего", а к этому добавил "Честнейшую Херувим". Послушник, умилившись, попросил записать ему эту песнь, но бумаги и чернил не было. Тогда гость попросил принести ему каменную плиту и, размягчая ее руками, записал слова чудесной песни. Закончив написание, незнакомец подал плиту иноку и сказал: — Отныне так пойте и вы, христиане. Затем он внезапно исчез, как молния. С той поры икона Божией Матери "Милующая" стала называться "Достойно есть", и это событие празднуется 11 июня / 24 июня.

АКАФИСТ ПРЕСВЯТЕЙ БОГОРОДИЦЕ В ЧЕСТЬ ИКОНЫ ЕЯ "ЖИВОНОСНЫЙ ИСТОЧНИК"

Кондак 1: Избра́нной о́т все́х родо́в Влады́чице Богоро́дице, благода́тную по́мощь на́м явля́ющей, похва́льная воспису́ем Ти́ рабы́ Твои́ Богоро́дице. Ты́ же́, я́ко Преблага́я Ма́ти Бо́жия, изле́й на́ на́с вели́кия и бога́тыя ми́лости Твоя́, неду́ги на́ша исцели́ и ско́рби утоли́, да́ благода́рственно зове́м Тебе́: Ра́дуйся, Влады́чице, Живоно́сный Исто́чник ве́рным излива́ющая.

Икос 1: Арха́нгел и а́нгел мно́жество недоумева́ют Тебе́ разу́мно о́т Бо́га Сло́ва, на́ вода́х зе́млю утверди́вшаго, хвали́ти по достоя́нию. Мы́ же́, Честне́йшая Херуви́м, и Сла́внейшая бе́з сравне́ния Серафи́м, во́ умиле́нии о Твои́х благодея́ниях, на́ на́с бы́вших, дерза́ем зва́ти Тебе́: Ра́дуйся, Влады́чице, Бо́гом Отце́м избра́нная; Ра́дуйся, Ду́хом Святы́м осия́нная. Ра́дуйся, рождество́м Сы́на Бо́жия, превознесе́нная; Ра́дуйся, в жена́х благослове́нная. Ра́дуйся, Богоро́дицей вели́чаемая; Ра́дуйся, о́т все́х родо́в ублажа́емая. Ра́дуйся, Влады́чице, Живоно́сный Исто́чник ве́рным излива́ющая.

Кондак 2: Ви́дящи, Премилосе́рдная Ма́ти, слепца́ о́т жа́жды стра́ждущего, Исто́чник воды́ живы́я напое́ния и исцеле́ния ра́ди воево́ды,

в пусты́не блужда́ющему, показа́ла еси́: о́н же́ благода́рственно возопи́ Тебе́: Аллилу́иа.

Икос 2: Разуме́в Боже́ственный Тво́й гла́с воево́да, исто́чник во́ды указу́ющий, и позна́ его́ я́ко купе́ль Силоа́мскую, не то́кмо жа́ждущего напоя́ет, но и о́т слепоты́ того́ свобожда́ет, мы́ же́ ми́лости Твоя́ и́щущи, взыва́ем Тебе́ си́це: Ра́дуйся, Влады́чице, купе́ль спасе́ния живопису́ющая; Ра́дуйся, слепоту́ душе́вную и теле́сную исцеля́ющая. Ра́дуйся, разсла́бленных утвержде́ние; Ра́дуйся, хромы́х хожде́ние. Ра́дуйся, Ма́ти Све́та, слепы́м о́чи отверза́ющая; Ра́дуйся, све́том и́стины во́ тьме́ седя́щих озаря́ющая. Ра́дуйся, Влады́чице, Живоносный Исто́чник ве́рным излива́ющая.

Кондак 3: Си́ла Вы́шняго осеня́ет все́х, с ве́рою и благогове́нием притека́ющих к Живоно́сному Исто́чнику Твое́му, Пречи́стая Госпоже́ Влады́чице. Си́лою Вы́шняго осени́ на́с, Богома́ти, смире́нно к Тебе́ припа́дающих и моле́бно вопию́щих: Аллилу́иа.

Икос 3: Иму́щи бога́тство милосе́рдия неизрече́нное, все́м боля́щим, Влады́чице, ру́ку по́мощи Твоея́, неду́ги врачу́ющая, стра́сти исцеля́ющая, в Живоно́сном Исто́чнике Твое́м обрета́ем: сего́ ра́ди вопие́м Тебе́ си́це: Ра́дуйся, Исто́чниче непреста́ющия ра́дости; Ра́дуйся, Ча́ше неизрече́нныя бла́гости. Ра́дуйся, сокро́вище благода́ти не оскудева́емое; Ра́дуйся, ми́лости у Тебе́ прося́щим всегда́ подаю́щая. Ра́-

дуйся, недуго́в разли́чных исцеле́ние. Ра́дуйся, печа́лей на́ших утоле́ние; Ра́дуйся, Влады́чице, Живоно́сный Исто́чник ве́рным излива́ющая.

Кондак 4: Бу́рею недоуме́ния слепе́ц смуща́шеся, воды́ ища́ жа́жду утоли́ти. И се́, я́коже дре́вле, си́лою Бо́жиею из ка́мене вода́ источи́ся: та́ко и ны́не в пусты́не безво́дней исто́чник яви́ся, та́мо Моисе́й, источи́тель во́ды: зде́ же́ Ты́ Сама́, о Богома́ти, служи́тельница чудесе́, те́мже мо́лимся: жа́ждущия ду́ши на́ша благоче́стия напо́й вода́ми, да́ зове́м Тебе́: Аллилу́иа.

Икос 4: Слы́ша воево́да ди́вный гла́с Тво́й, Ма́ти милосе́рдия, исто́чник во́ды указу́ющий, о е́же жа́ждущего напои́ти и слепоту́ исцели́ти указу́ющую, и сбытие́ слове́с зря́ще, возопи́ си́це: Ра́дуйся, Влады́чице, страда́льцев утеша́ющая; Ра́дуйся, боля́щих восставля́ющая. Ра́дуйся, немы́м словеса́ да́рующая; Ра́дуйся, все́х немощны́х врачу́ющая. Ра́дуйся, бе́дствующих поможе́ние; Ра́дуйся, унива́ющих утеше́ние. Ра́дуйся, Влады́чице, Живоно́сный Исто́чник ве́рным излива́ющая.

Кондак 5: Боже́ственную во́ду о́т Живоно́сного Исто́чника Твоего́, то́ки благода́ти излива́ющего, почерпа́юще во́ исцеле́ние недуго́в душе́вных и теле́сных, Де́во Богороди́тельнице, благода́рственно вопие́м Ти́: Аллилу́иа.

Икос 5: Ви́деша лю́дие слепца́, водо́ю Живоно́снаго Исто́чника Твоего́ прозре́вшаго, Бого-

ма́ти, потща́шася пе́сньми я́ко дарми́ послужи́ти Тебе́ си́це: Ра́дуйся, Влады́чице, милосе́рдия две́ри ве́рным отверза́ющая; Ра́дуйся, наде́ющихся на́ Тебе́ не посрамля́ющая. Ра́дуйся, бе́дствующих утеша́ющая; Ра́дуйся, о́т напа́стей свобожда́ющая. Ра́дуйся, изнемога́ющих укрепля́ющая; Ра́дуйся, Влады́чице, Живоно́сный Исто́чник ве́рным излива́ющая.

Кондак 6: Пропове́дание чу́да Твоего́, Ма́ти Бо́жия, бы́сть воево́да, я́ко ди́вно слепе́ц водо́ю о́т Живоно́сного Исто́чника Твоего́ прозре́, си́це и на́м те́мные зе́ницы душе́вныя просвети́, да́ благода́рственно пропове́дуем ми́лости Твоя́ зову́ще: Аллилу́иа.

Икос 6: Возси́я на́м Живоно́сный Исто́чник Тво́й, Премилосе́рдная Ма́ти, многоразли́чную благода́ть Сы́на Твоего́ и Бо́га на́шего, Христа́ Жизнода́вца источа́юще. Сего́ ра́ди прино́сим Ти́ пе́ния сицева́я: Ра́дуйся, Влады́чице, усе́рдная на́ша Засту́пнице; Ра́дуйся, хра́мов Бо́жиих Храни́тельнице. Ра́дуйся, святы́х оби́телей пресла́вная Игу́мения; Ра́дуйся, в и́ночестве подвиза́ющихся вразумле́ние. Ра́дуйся, мона́шествующих в послуша́нии укрепле́ние; Ра́дуйся, все́х христиан покро́в и защище́ние. Ра́дуйся, Влады́чице, Живоно́сный Исто́чник ве́рным излива́ющая.

Кондак 7: Хотя́ща благочести́вый Лев воево́да, царе́м Тобо́ю, Влады́чице, наречённый, благода́рственная принести́ Тебе́, хра́м на́ ме́сте

явле́ния Твоего́ чудесе́ устро́и, Живоно́сный Исто́чник наименова́в о́ный, да́ вси́ по́мощи Твоя́ и́щущии зде́ обрета́ют, вопию́ще Тебе́: Аллилу́иа.

Икос 7: Но́вая купе́ль Силоа́мская, па́че о́ныя дре́вния яви́ся, Пречи́стая Влады́чице, хра́м Тво́й, в не́мже поклоня́емся ико́не Живоно́сного Исто́чника, и́бо ни еди́ною в ле́то и то́кмо пе́рвее входя́щим здра́вие те́ла подае́ши, но вы́ну вся́кий неду́г душе́вный и теле́сный врачу́еши. Сего́ ра́ди вопие́м Тебе́: Ра́дуйся, купе́ль, в не́йже ско́рби на́ша погружа́ются; Ра́дуйся, ча́ше весе́лия, в не́йже печа́ли на́ша растворя́ются. Ра́дуйся, ка́меню, жа́ждущия жи́зни напоя́ющий; Ра́дуйся, дре́во, го́рькия во́ды мо́ря жите́йскаго услажда́ющее. Ра́дуйся, животво́рныя воды́ исто́чник не истоща́ющийся; Ра́дуйся, ба́не, грехо́вную на́шу скве́рну, со́весть омыва́ющая. Ра́дуйся, Влады́чице, Живоно́сный Исто́чник ве́рным излива́ющая.

Кондак 8: Стра́нное и пресла́вное чу́до яви́ся хра́м Живоно́снаго Исто́чника Твоего́, Богоро́дице, в не́мже жа́жда духо́вная и теле́сная уто́ля́ется, и боле́зньми одержи́мии исцеля́ются. Мы́ же́ благода́ть такову́ю прославля́юще вопие́м Ти́: Аллилу́иа.

Икос 8: Все́м вся́, с ве́рою приходя́щим на́ Живоно́сный Исто́чник Тво́й, подае́ши, Преми́лостивая Го́споже́ Богоро́дице. О си́х все́х благода́рственно вопие́м Тебе́ си́це: Ра́дуйся,

Влады́чице, Бесплóтнаго воплоти́вшая; Ра́дуйся, стра́ждущих ма́терей утеше́ние. Ра́дуйся, ча́д безма́терних охране́ние; Ра́дуйся, ю́ных Наста́внице. Ра́дуйся, младе́нцев воспита́ние: Ра́дуйся, Влады́чице, Живоно́сный Исто́чник ве́рным излива́ющая.

Кондак 9: Вся́кое естество́ а́нгельское и челове́ческое диви́тся милосе́рдию Твое́му, Пресвята́я Де́во, я́ко всегда́ и все́м явля́ешися Помо́щница и Засту́пница, пою́щим Тебе́: Аллилу́иа.

Икос 9: Вети́и многовеща́ннии не мо́гут воспе́ти досто́йно Живоно́сный Исто́чник неистоща́имыя благода́ти Твоея́, ниже́ изъясни́ти си́лу чуде́с Твои́х во́ исцеле́ние неду́жных и на́ вся́кую по́льзу душе́вную и теле́сную челове́ком явля́емую, мы́ же́ похва́льная воспису́ем Тебе́ си́це: Ра́дуйся, Хра́ме Бо́га Жива́го; Ра́дуйся, Жили́ще Ду́ха Свята́го. Ра́дуйся, а́нгелов Сла́во; Ра́дуйся, вселе́нныя Держа́во. Ра́дуйся, ми́ра спасе́ние; Ра́дуйся, Влады́чице, Живоно́сный Исто́чник ве́рным излива́ющая.

Кондак 10: Спасти́ хотя́ вся́ стра́ждущия, исто́чник жи́зни яви́ла еси́ ми́рови, Пресвята́я Богоро́дице, в вода́х благода́ти, да́ вси́ в ско́рбех и печа́лех исцеле́ние и утеше́ние прие́мля, благода́рно зове́м Тебе́: Аллилу́иа.

Икос 10: Стена́ и покро́в в беда́х и ну́ждах по́мощи Твоея́ прося́щим су́щи, Влады́чице ми́ра, Живоно́сный Исто́чник все́м яви́ла еси́, да́ бу́дет о́т вся́ких боле́зней огражде́ние, в напа́стех

и печа́лех утеше́ние, вопию́щим Ти́ такова́я: Ра́дуйся, Влады́чице, го́рдых и стропти́вых челове́к усмире́ние; Ра́дуйся, лука́вых и злы́х наме́рений пресече́ние. Ра́дуйся, оби́димых заступле́ние; Ра́дуйся, оби́дящих вразумле́ние. Ра́дуйся, пови́нных наказа́ние; Ра́дуйся, неви́нных оправда́ние. Ра́дуйся, Влады́чице, Живоно́сный Исто́чник ве́рным излива́ющая.

Кондак 11: Пе́ние всеумиле́нное пре́д Живоно́сным Исто́чником Твои́м па́ки и па́ки прино́сим Тебе́, Богоро́дице, в покая́нии зову́ще из глубины́ души́: Влады́чице, приими́ моли́твы ра́б Твои́х и изба́ви на́с о́т вся́кия ско́рби и боле́зни, ну́жды и печа́ли, да́ вопие́м о Тебе́ Бо́гу: Аллилу́иа.

Икос 11: Светоза́рною свеще́ю сия́ет в ми́ре луча́ми благода́ти Боже́ственный Исто́чник Тво́й, Пресвята́я Богоро́дице, чудесы́ явле́нными умы́ и сердца́ просвеща́ющая и наставля́ющая зва́ти Тебе́: Ра́дуйся, Влады́чице, ра́зумов просвеще́ние; Ра́дуйся, серде́ц на́ших очище́ние. Ра́дуйся, ду́ха обновле́ние; Ра́дуйся, ду́ш освяще́ние. Ра́дуйся, здра́вия укрепле́ние; Ра́дуйся, Влады́чице, Живоно́сный Исто́чник ве́рным излива́ющая.

Кондак 12: Благода́ти Твое́я Живоно́сный Исто́чник име́юще, Пресвята́я Де́во, к Тебе́ прибега́ем, я́ко к неруши́мей стене́ и предста́тельству, при́зри благосе́рдием, Пресвята́я Богоро́дице, на́ лю́тое на́ше озлобле́ние и исцели́ ду́ш и теле́с на́ших ско́рби и боле́зни, да́ зове́м Тебе́: Аллилу́иа.

Икос 12: Пою́ще Твоя́ чудеса́, хва́лим и сла́вим Живоно́сный Исто́чник Тво́й, Пресвята́я Де́во, о́т него́же че́рпающе то́ки многоразли́чныя благода́ти, велича́ем Тя́ похвалы́ сице-вы́ми: Ра́дуйся, Отрокови́це Богоизбра́нная; Ра́дуйся, Неве́сто Боговенча́нная. Ра́дуйся, в жена́х благослове́нная; Ра́дуйся, па́че го́рних превознесе́нная. Ра́дуйся, престо́лу Госпо́дню вы́ну предстоя́щая; Ра́дуйся, Засту́пнице на́ша, за ми́р всегда́ моля́щая. Ра́дуйся, Влады́чице, Живоно́сный Исто́чник ве́рным излива́ющая.

Кондак 13: О, Всепе́тая Ма́ти, Живоно́сный Исто́чник Тво́й ми́ру да́вшая, о́т него́же излива́еши на́м вели́кия и бога́тыя ми́лости, приими́ благода́рственное сие́ моле́ние на́ше, да́руй на́м исто́чник живота́ ны́нешнего и грядущаго: да́ вы́ну зове́м Тебе́: Аллилу́иа.

Сей кондак читается трижды, затем 1-й икос и 1-й кондак

Молитва

О, Пресвята́я Де́во, Всеми́лостивая Госпоже́ Влады́чице Богоро́дице, Живоно́сный Исто́чник Тво́й, целе́бные да́ры на здра́вие ду́ш и теле́с на́ших и на спасе́ние ми́ру точа́щи, подала́ еси́ на́м; те́мже благода́рни су́ще, усе́рдно мо́лим Тя́, Цари́це Пресвята́я: моли́ Сы́на Твоего́ и Бо́га на́шего да́ти на́м оставле́ние прегреше́ний и вся́кой душе́ скорбя́щей и озло́бленней ми́лость и утеше́ние и от бе́д, скорбе́й и боле́зней свобожде́ние. Пода́ждь, Госпоже́, хра́му сему́ и си́м лю́дем покрове́ние, гра́ду

сохране́ние, стране́ на́шей от напа́стей избавле́ние и огражде́ние, да ми́рное зде́ поживе́м житие́ и в бу́дущем ве́це сподо́бимся ви́дети Тебе́, Засту́пницу на́шу, во сла́ве Ца́рства Сы́на Твоего́ и Бо́га на́шего, Ему́же сла́ва и держа́ва со Отце́м и Пресвяты́м Ду́хом во ве́ки веко́в. Ами́нь.

Тропарь, глас 4:

Почерпе́м, челове́цы, цельбы́ душа́м и те́лом моли́твою,/ Река́ бо все́м предтече́т — Пречи́стая Цари́ца Богоро́дица,/ источа́ющи нам чу́дную во́ду/ и измыва́ющи серде́ц че́рности,/ грехо́вныя стру́пы очища́ющи,/ ду́ши же освяща́ющи ве́рных/ Боже́ственною благода́тию.

Это удивительное событие произошло в 5-м веке. В десяти верстах от Константинополя была платановая роща, посвященная Пресвятой Богородице, посреди которой бил чудесный источник, но постепенно это место заросло. Однажды воин Лев Маркелл, помогая заблудившемуся слепцу выйти на тропинку, хотел найти воды для старика и вдруг услышал голос: "Не ищи воду далеко, она здесь". Лев напоил водой слепца и положил ему тины на глаза, после чего старик прозрел. Став императором, Лев Маркелл воздвиг на этом месте храм, посвященный Богородице, и назвал "Живоносный Источник". Тогда же был написан и образ. Множество чудес и исцелений произошло и в России, где данная икона известна с давних времен. Один из списков иконы находился в Сарове, часто к нему посылал недугующих преподобный старец Серафим, и больные всегда получали великие милости от Пресвятой Богородицы. Многие исцелялись от слепоты и от водянки. Явление Льву Маркеллу Богоматери произошло 4 апреля 450 года. Кроме этого дня, в пятницу Пасхи Церковь вспоминает обновление Константинопольского храма Живоносного источника и великие чудеса, произошедшие в этом храме.

АКАФИСТ ПРЕСВЯТЕЙ БОГОРОДИЦЕ В ЧЕСТЬ ИКОНЫ ЕЯ "ЖИРОВИЦКИЯ"

Кондак 1: Избра́нной о́т все́х родо́в Цари́це и Влады́чице похва́льныя пе́сни принесе́м, я́ко Ходата́ице и Засту́пнице ро́да христиа́нскаго. Ты́ же́, я́ко блага́я Предста́тельница пре́д Го́сподом, умоли́ Сы́на Твоего́ и Бо́га на́шего, дарова́ти на́м насле́дие бла́г ве́чных, да́ ра́дующеся о Тебе́ взыва́ем: Ра́дуйся, Премилосе́рдная Влады́чице, предста́тельство на́ше и всера́достное заступле́ние.

Икос 1: Архи́ангел Гаврии́л, с небесе́ по́сланный к Тебе́, Де́во чи́стая, вещае́ Ти́: Ра́дуйся, Благода́тная Го́споди с Тобо́ю! Мы́ же́ благода́ти ю Бо́жиею чре́з Тебе́ озаре́ннии, восхва́лим Тя́ пе́сньми сицевы́ми: Ра́дуйся, предъизбра́нная пре́жде веко́в сове́том Бо́жиим; Ра́дуйся, А́гнице, роди́вшая А́гнца Бо́жия, взе́млющаго грехи́ ми́ра. Ра́дуйся, сокро́вищнице спасе́ния на́шего, превы́сшая си́л а́нгельских; Ра́дуйся, Отрокови́це пренепоро́чная и Ма́терь Све́та. Ра́дуйся, горо́ несеко́мая, исто́чник воды́ живы́я источи́вшая; Ра́дуйся, Раю́ цветоно́сный, Боже́ственное Дре́во жи́зни произрасти́вшая. Ра́дуйся, Богообра́дованная Ма́ти, ра́дость не́бу и земли́ роди́вшая; Ра́дуйся, си́лою

Всевы́шняго осене́нная, Боже́ственный кла́с, Спаси́теля ми́ру, прозя́бшая. Ра́дуйся, Премилосе́рдная Влады́чице, предста́тельство на́ше и всера́достное заступле́ние.

Кондак 2: Ви́дя ве́рныя ча́да Твоя́ в беда́х жите́йских уныва́ющая и по́мощи небе́сныя о́т Тебе́ тре́бующая, Ты́, Богома́ти, наде́ждо христиа́ном, чуде́сным явле́нием на́ дре́ве святы́я Твоея́ ико́ны насе́льником ве́си Жиро́вицкия испо́лнила еси́ ра́достию и весе́лием ско́рбныя сердца́ и́х, да́ вси́ благода́рственно вопи́ют о Тебе́ Бо́гу: Аллилу́иа.

Икос 2: Ра́зумом не уразуме́в та́йны чуде́снаго явле́ния на́ дре́ве ико́ны Твоея́, Пречи́стая Влады́чице, скры́ боля́рин Солта́н в ковче́ге явле́нный Тобо́ю пречестны́й о́браз Тво́й. Ты́ же́, Де́во Богоро́дице, сугу́бым явле́нием на́ то́м же́ дре́ве ико́ны сея́ вразуми́ла еси́ его́, да́ вси́ позна́ют да́р милосе́рдия, лю́дем Тобо́ю ниспосыла́емый, и в весе́лии возопию́т: Ра́дуйся, кла́дезю неисчерпа́емый ра́дости; Ра́дуйся, цве́те благоуха́нный неизрече́нныя сла́дости. Ра́дуйся, явле́нием ико́ны Твоея́ на́ дре́ве, а́ки дре́вом жи́зни, ве́рныя духо́вно услажда́ющая; Ра́дуйся, бога́тство неве́домое все́м чту́щим ю́ подава́ющая. Ра́дуйся, благода́ти Твоея́ и ми́лости заблу́ждших не лиша́ющая: Ра́дуйся, покро́вом Твои́м все́х притека́ющих к ико́не Твое́й осеня́ющая. Ра́дуйся, гла́су моле́ния все́х скорбя́щих послу́шная; Ра́дуйся, Ма́ти мило-

се́рдия неоску́дная. Ра́дуйся, Премилосе́рдная Влады́чице, предста́тельство на́ше и всера́достное заступле́ние.

Кондак 3: Си́лою вразумле́ния о я́влении чудотво́рныя ико́ны Твоея́ просвеще́нный, позна́ боля́рин Солта́н, я́ко ико́на сия́ во́ утеше́ние стра́ждущим Тобо́ю свы́ше ниспо́слана бы́сть, и, сле́зно моля́ся о неразу́мии свое́м, воздви́же хра́м на́ ме́сте явле́ния ея́, да́ вси́ лю́дие, моли́твы в не́м Бо́гу вознося́, воздаю́т непреста́нную о Тебе́ хвалу́: Аллилу́иа.

Икос 3: Иму́щи бога́тство милосе́рдия неизрече́нное, не отри́нула еси́ промышле́нием избра́нных Твои́х, в ско́рби вели́цей су́щих. Егда́ бо́ хра́м, иде́же бе ико́на Твоя́ пречестна́я, огню́ предаде́ся, Ты́, Всеблага́я Уте́шительнице, сохра́нши ю́ о́т огня́ невреждённою, па́ки яви́ла на́ ка́мени бли́з хра́ма, огне́м сожже́наго. Лю́дие же́, узре́ши таково́е чу́до, воспе́ша Ти́ хвале́бную пе́снь сицеву́ю: Ра́дуйся, Купино́ неопали́мая, неопа́льно во́ огни́ пречестны́й Тво́й о́браз сохра́ншая; Ра́дуйся, ско́рбныя лю́ди Твоя́ чудотво́рныя ико́ны не лиши́вшая. Ра́дуйся, кро́вом крилу́ Твое́ю христиа́н покрыва́ющая; Ра́дуйся, предста́тельством Твои́м святы́ни Твоя́ охраня́ющая. Ра́дуйся, на́ ка́мени пречестны́й Тво́й о́браз па́ки яви́вшая; Ра́дуйся, вразумле́нием Твои́м на́ ка́мени ве́ры стопы́ на́ша утверди́вшая. Ра́дуйся, я́ко сте́ну неруши́мую на́шего прибе́жища Тебе́ стяжа́-

хом; Ра́дуйся, я́ко благомо́щную Покрови́тельницу Тя́ позна́хом. Ра́дуйся, Премилосе́рдная Влады́чице, предста́тельство на́ше и всера́достное заступле́ние.

Кондак 4: Бу́рею страсте́й и искуше́ний одержи́мии ве́рнии Твои́, моля́шеся пре́д чудотво́рною ико́ною Твое́ю, поко́й и душе́вную ра́дость обрета́ют. Ты́ бо́, Де́во чи́стая, христиа́н Путеводи́тельница, пра́вому пути́ и́х наставля́еши и смы́сл бытия́ земна́го позна́ти посо́бствуеши, да́ вси́ богокра́сною пе́снию восхваля́ют Бо́га, пою́ще Ему́: Аллилу́иа.

Икос 4: Слы́шавше лю́дие, я́ко явле́нная Тобо́ю ико́на да́ром чуде́с преизбы́точествует, с ве́рою и упова́нием на́ милосе́рдие Твое́ к не́й прите́ка́ют и, бога́тством щедро́т Твои́х обогати́вшеся, воспева́ют Ти́ хвалу́ таковую́: Ра́дуйся, Ма́ти милосе́рдия, мо́ре щедро́т христиа́ном излива́ющая; Ра́дуйся, ра́дость всему́ ми́ру принося́щая. Ра́дуйся, свяще́нное прибе́жище ве́рных; Ра́дуйся, Пода́тельнице бла́г ве́чных. Ра́дуйся, услади́тельнице го́рестей на́ших; Ра́дуйся, кре́пкое восста́ние все́х па́дших. Ра́дуйся, изнемога́ющих Засту́пнице и укрепле́ние; Ра́дуйся, в страда́ниях на́ших при́сное утеше́ние. Ра́дуйся, Премилосе́рдная Влады́чице, предста́тельство на́ше и всера́достное заступле́ние.

Кондак 5: Боготе́чней звезде́, с восто́ка возия́вшей, подо́бна была́ еси́, Пресвята́я Де́во, егда́ в лучеза́рнем сия́нии во́ о́бразе жены́ красоты́

неизрече́нныя яви́лася еси́ де́тем, указу́я ме́сто явле́ния пречестны́я ико́ны Твоея́, чуде́сно Тобо́ю о́т огня́ сохране́нныя. Не лиши́ла еси́ и ма́лых си́х Твоея́ благостыни, поуча́я и́х о вели́ком милосе́рдии Твое́м, да́, подража́юще де́тем изра́илевым, восклица́вшим Христу́: Оса́нна, воспою́т о Тебе́ хвалу́ Бо́гу: Аллилу́иа.

Икос 5: Ви́девше стра́нное и пресла́вное чу́до, ико́ною Твое́ю явля́емое, Пречи́стая, егда́ деви́ца не́кая Ири́на, в боле́зни су́щая, подви́гшися на́ поклоне́ние святы́не Твое́й, на́ пути́ у́мре, и егда́ и́ноцы нача́ша соверша́ти чи́н погребе́ния ея́ пре́д ико́ною Твое́ю, воскре́се, вси́ лю́дии со́ тре́петом восклица́ху: Ра́дуйся, Сло́во жи́зни пло́тию роди́вшая; Ра́дуйся, моли́твами Твои́ми ме́ртвую рабу́ Твою́ воскреси́вшая. Ра́дуйся, ковче́же жи́зни на́шея, о́т пото́па сме́ртнаго на́с сохраня́ющая; Ра́дуйся, ра́зуме пресве́тлый, сла́дости жи́зни ве́чныя позна́ние на́м да́рующий. Ра́дуйся, ико́ною Твое́ю исто́чники чуде́с ве́лиих на́м явля́ющая; Ра́дуйся, тьму́ лю́тых обстоя́ний о́т почита́ющих ю́ отгоня́ющая. Ра́дуйся, зна́меньми непости́жимыми моля́щихся Ти́ ободря́ющая; Ра́дуйся, матерними щедро́тами все́х прибега́ющих к Тебе́ посеща́ющая. Ра́дуйся, Премилосе́рдная Влады́чице, предста́тельство на́ше и всера́достное заступле́ние.

Кондак 6: Проповедницы благостыни Твоея́ яви́шася вси́ притека́ющии к цельбоно́сней

ико́не Твое́й, Влады́чице. Не отри́нула бо́ еси́ никого́же из ни́х, в те́плей моли́тве ру́це свои́ к не́й простира́ющих, да́, позна́вши си́лу да́ра чуде́снаго, Тобо́ю в не́й явля́емаго, возопию́т Бо́гу благода́рственную пе́снь: Аллилу́иа.

Икос 6: Возсия́вшим луче́м светоза́рным, пу́ть жития́ благонра́внаго озаря́ющим, яви́ся всечестна́я оби́тель Жиро́вицкая, по́д кро́вом святы́ни Твоея́, Богома́ти, воздви́гнутая. Се́й бо́ до́м подвиго́в и́ноческих и учи́лище бо́жественнаго разуме́ния ю́ношам освети́ зе́млю Лито́вскую луча́ми и́стиннаго богове́дения, да́ вси́ Тебе́, ума́ Боже́ственнаго насади́тельницу, та́ко воспою́т в пе́снях достохва́льных: Ра́дуйся, Богороди́тельнице Све́та непостижи́маго; Ра́дуйся, заре́ Со́лнца незаходи́маго. Ра́дуйся, ле́ствице, к небеси́ возводя́щая; Ра́дуйся, нему́дрых ра́зумом Бо́жественным умудря́ющая. Ра́дуйся, учи́лищ благоче́стия в стране́ на́шей насади́тельнице; Ра́дуйся, в позна́нии уче́ний Христо́вых прему́драя руководи́тельнице. Ра́дуйся, ду́ши ве́рных благода́тно пита́ющая; Ра́дуйся, ве́рныя млеко́м прему́дрости насыща́ющая. Ра́дуйся, Премилосе́рдная Влады́чице, предста́тельство на́ше и всера́достное заступле́ние.

Кондак 7: Хотя́щи возда́ти поклоне́ние ико́не Твое́й, мно́гими чудесы́ просия́вшей, посеща́ху оби́тель Жиро́вицкую не то́кмо худоро́днии, но и ца́рие земни́и, припа́дающе к Пречи́стому

Твоему́ о́бразу, Влады́чице, и, ча́юще о́т Тебе́ вели́кия и бога́тыя ми́лости, приноша́ху Ти́ пе́снь хвале́бную и Бо́гови воспева́ху: Аллилу́иа.

Икос 7: Ди́вное вои́стину промышле́ние яви́ла еси́, Влады́чице, ве́рным Твои́м, егда́ бо́ оби́тель Жирови́цкая ле́стно и наси́лием о́т правосла́вия отторже́на бы́сть, заступле́нием Твои́м па́ки вдаде́ся лю́дем правосла́вным. Сего́ ра́ди вси́ пра́выя ве́ры покло́нницы, прите́кше к пречи́стому о́бразу Твоему́, с весе́лием воспе́ша: Ра́дуйся, в ско́рбных обстоя́ниих наде́жное на́ше прибе́жище; Ра́дуйся, и́щущим спасе́ния ти́хое приста́нище. Ра́дуйся, со́ апо́столы ве́ры Христо́вы насади́тельнице; Ра́дуйся, глубине́ сло́ва Бо́жия прему́драя учи́тельнице. Ра́дуйся, свети́льник Трисо́лнечнаго Све́та, и́стиною на́с озаря́ющий; Ра́дуйся, сто́лпе о́гненный, пу́ть пра́выя ве́ры на́м показу́ющий. Ра́дуйся, о́т па́губных учи́ний на́ше охране́ние; Ра́дуйся, душевре́дных учи́ний посрамле́ние. Ра́дуйся, Премилосе́рдная Влады́чице, предста́тельство на́ше и всера́достное заступле́ние.

Кондак 8: Стра́нная и пресла́вная чудеса́ позна́ша в Тебе́, Богома́ти, ве́рнии Твои́, я́ко не то́кмо ико́ною Твое́ю благода́тныя да́ры и́м явля́еши, но и вода́м исто́чника, на́ ме́сте явле́ния Твоея́ ико́ны происте́кшаго, да́р неду́ги исцеля́ти подае́ши, да́ вси́, вели́кую и бога́тую ми́лость о́т Тебе́ воспри́имше, воспою́т хвале́бную пе́снь Бо́гови: Аллилу́иа.

Икос 8: Вси́ к покро́ву Твоему́ прибега́ющии не отхо́дят о́т Тебе́ то́щи и не услы́шани; Ты́ бо́, Богома́ти, ско́рби Ма́терния при́ кресте́ Сы́на Твоего́ восприя́вшая, ве́си тяготу́ скорбе́й на́ших. Те́мже к Тебе́, Ма́ти, в ско́рби искуше́нней, я́ко о́бщнице ско́рби и страда́ний Сы́на Твоего́, та́ко взыва́ем: Ра́дуйся, ненаде́янных наде́яние; Ра́дуйся, ско́рбных утеше́ние. Ра́дуйся, печа́ли на́ша утоля́ющая; Ра́дуйся, всему́ ми́ру ра́дость да́рующая. Ра́дуйся, в беда́х су́щим ру́ку по́мощи ско́ро подава́ющая; Ра́дуйся, Ма́тернюю любо́вь и милосе́рдие на́м явля́ющая. Ра́дуйся, Твои́ми моли́твами пре́д Бо́гом на́ша Засту́пница; Ра́дуйся, в напа́стех превели́кая защи́тнице. Ра́дуйся, Премилосе́рдная Влады́чице, предста́тельство на́ше и всера́достное заступле́ние.

Кондак 9: Вся́ а́нгельская во́инства Тебе́, Богома́ти, я́ко вы́сшую небе́с и чи́стую све́тлостей со́лнечных, велича́ет: Бо́га бо́ зачала́ еси́ пло́тию и Све́та све́тов родила́ еси́. Те́мже и мы́, земноро́днии, я́ко честне́йшую Херуви́м и сла́внейшую бе́з сравне́ния Серафи́м, велича́юще Тя́, воспои́м о Тебе́ Бо́гови: Аллилу́иа.

Икос 9: Вити́йство вся́кое земноро́дных не довле́ет к прославле́нию ико́ны, Тобо́ю явле́нныя, о́т неяже, я́ко о́т приснотеку́щего исто́чника, притека́ющии оби́лие бла́г почерпа́ют. Те́мже, недоумева́юще восхвали́ти Тя́ по достоя́нию, я́ко первоисто́чник бла́г си́х, со́ умиле́нием се́р-

дца взыва́ем си́це: Ра́дуйся, домострои́тельнице на́шего спасе́ния, житие́ на́ше земно́е до́бре устроя́ющая; Ра́дуйся, путеводи́тельнице, к небе́сному оте́честву на́с возводя́щая. Ра́дуйся, благи́х вино́вная, бла́г ве́чных гре́шников не лиша́ющая; Ра́дуйся, предста́тельнице на́ша пре́д Бо́гом, пра́ведный гне́в Бо́жий на́ ми́лость претворя́ющая. Ра́дуйся, су́етная ми́ра сего́ презира́ти на́с науча́ющая; Ра́дуйся, прозре́нием ума́ на́шего к любви́ боже́ственней на́с привлека́ющая. Ра́дуйся, о́т все́х бе́д ско́рое избавле́ние; Ра́дуйся, отча́янных наде́жное спасе́ние. Ра́дуйся, Премилосе́рдная Влады́чице, предста́тельство на́ше и всера́достное заступле́ние.

Кондак 10: Спасти́ся хотя́щим на́м и по́д кро́в Тво́й прибега́ющим, бу́ди, Пресвята́я Де́во, помо́щница неоску́дная. Сохрани́ на́с о́т бе́д и напа́стей, наипа́че же́ от отча́яния и паде́ния грехо́внаго, да́ приспева́я в добродете́лех Христо́вых, с ра́достию о преди́внем Твое́м заступле́нии благода́рственно вопие́м: Аллилу́иа.

Икос 10: Стено́ю кре́пкою Це́ркви Правосла́вней была́ еси́, Пресвята́я Де́во, во́ дни́ тя́жких испыта́ний ея́; те́м же́ мо́лим Тя́: заступи́, покры́й и соблюди́ ю́ и во́ дни́ на́ша лука́вы о́т вра́г злоко́зненных, возстаю́щих на́ ню́, да́ вси́ ра́достно о Тебе́ возопие́м: Ра́дуйся, Це́ркве Христо́вы огражде́ние и правосла́вия побо́рнице; Ра́дуйся, я́ко заступле́нием Твои́м Це́рковь све́тло краcу́ется. Ра́дуйся, я́ко отсту́пницы

ве́ры праоте́ческия Тобо́ю вразумля́ются: Ра́дуйся, я́ко Тобо́ю ко́зни врагов правосла́вия посрамля́ются. Ра́дуйся, я́ко вразумле́нием Твои́м и́стинная ве́ра в стране́ на́шей насажда́ется; Ра́дуйся, я́ко пы́шущая на́ ню́ зло́ба вра́жия утиша́ется. Ра́дуйся, тве́рдое правосла́вия укрепле́ние; Ра́дуйся, ерети́чествующих посрамле́ние. Ра́дуйся, Премилосе́рдная Влады́чице, предста́тельство на́ше и нера́достное заступле́ние.

Кондак 11: Пе́ние вся́кое не довле́ет восхвали́ти по достоя́нию щедро́ты Твоя́, Пречи́стая, лю́дем Тобо́ю явле́нныя. Не́сть бо́ ра́зума, могу́ща позна́ти глубину́ милосе́рдия Твоего́, ниже́ сло́ва, во́ е́же досто́йно воспе́ти Тя́. Оба́че, блага́я су́щи, приими́ и на́ша убо́гая хвале́ния, да́ и мы́, вели́чие Твое́ прославля́юще, воспое́м о Тебе́ пе́снь Бо́гу: Аллилу́иа.

Икос 11: Светоза́рным луче́м по́мощи благода́тныя, пречи́стому о́бразу Твое́му прису́щия, озари́, Влады́чице, пу́ть жития́ на́шего прискорбный, да́ вси́ о́т бе́д, скорбе́й и лю́тых напа́стей Тобо́ю изба́вленнии, возмо́жем пра́во стоя́ти в зако́не Го́сподни, благодаря́ще Тя́ и пою́ще си́це: Ра́дуйся, чудесы́, ико́ною Твое́ю явля́емыми, я́ко омофо́ром на́с покрыва́ющая; Ра́дуйся, бесчи́сленныя щедро́ты все́м подава́ющая. Ра́дуйся, стра́сти на́ша и по́мыслы плотски́я утиша́ющая; Ра́дуйся, вся́кия боле́зни на́ша теле́сныя и душе́вныя исцеля́ю-

щая. Ра́дуйся, Твои́м хода́тайством о́т все́х бе́д избавля́ющая; Ра́дуйся, в ско́рбех и печа́лех ско́ро на́с утеша́ющая. Ра́дуйся, вдо́в заступле́ние и си́рых призре́ние; Ра́дуйся, ю́ных исправле́ние и ста́рцев утеше́ние. Ра́дуйся, Премилосе́рдная Влады́чице, предста́тельство на́ше и всера́достное заступле́ние.

Кондак 12: Благода́ть с небесе́ о́т Бо́га испроси́ на́м, Влады́чице, к пречи́стому о́бразу Твое́му притека́ющим, и Тебе́, Ма́терь Све́та, в пе́снех велича́ющим, да́ осеня́еми покро́вом Твои́м, во́ вся́ком благоче́стии и чистоте́ поживе́м и Прество́лу Царя́ Сла́вы неосужде́нно предста́ти сподо́бимся, пою́ще о Тебе́ хвале́бную пе́снь: Аллилу́иа.

Икос 12: Пою́ще вели́чия Твоя́, Пресвята́я Де́во, восхваля́ем Тя́ вси́, и, я́ко тве́рдую предста́тельницу спасе́ния на́шего, усе́рдно мо́лим: бу́ди на́м все́м ко́ бла́гу помо́щница и услы́ши ны́, уми́льно взыва́ющия Ти́: Ра́дуйся, пра́ваго пути́ ко́ Христу́ прему́драя указа́тельнице; Ра́дуйся, чисто́ты и целому́дрия преди́вная охрани́тельнице. Ра́дуйся, а́лчущих и жа́ждущих пра́вды пита́тельнице; Ра́дуйся, и́щущим предста́тельства Твоего́ неусы́пная засту́пнице. Ра́дуйся, изнемога́ющим поможе́ние; Ра́дуйся, всему́ ми́ру защище́ние. Ра́дуйся, путеводи́тельнице на́ша, на́ все́х путе́х жи́зни на́с ограждда́ющая; Ра́дуйся, и по сме́рти на́ воздду́шных мыта́рствах о́т духо́в зло́бы на́с защища́ющая. Ра́-

дуйся, Премилосе́рдная Влады́чице, предста́тельство на́ше и всера́достное заступле́ние.

Кондак 13: О, Пресвята́я Влады́чице, Де́во Богоро́дице, а́нгельскими чи́нми на́ небеси́ песнослове́вимая, приими́ и о́т на́с, недосто́йных ра́б Твои́х, сие́ моле́ние, в похвалу́ Ти́ приноси́мое, и о́т паде́ний грехо́вных на́с избавля́ющи, насле́дниками Ца́рствия Небе́снаго соде́лай, да́ с Тобо́ю во́ ве́ки пое́м Бо́гу: Аллилу́иа.

Сей кондак читается трижды, затем 1-й икос и 1-й кондак

Молитва

О премилосе́рдная Госпоже́, Де́во Богоро́дице! Ки́има устна́ма прикосну́ся ко святы́ни Твое́й, или́ ки́ими словесы́ испове́м щедро́ты Твоя́, лю́дем явля́емыя; никто́же бо́, притека́яй к Тебе, отхо́дит то́щ и неуслы́шан. От ю́ности моея́ взыска́х по́мощи и заступле́ния Твоего́, и николи́же лише́н бы́х милосе́рдия Твоего́. Зри́ши, Госпоже́, ско́рби се́рдца моего́ и я́звы души́ моея́ ве́си. И ны́не, коленопреклоне́нно предстоя́ пред пречи́стым Твои́м о́бразом, моле́ния моя́ приношу́ Ти́. Не лиши́ мя́ всеси́льнаго ходата́йства Твоего́ в де́нь ско́рби моея́, и в де́нь печа́ли моея́ заступи́ мя́. То́ка сле́з мои́х не отврати́ся, Влады́чице, и ра́дости мое́ се́рдце испо́лни. Прибе́жище и предста́тельство бу́ди мне, Ми́лостивая, и све́та Твоего́ заря́ми у́м мо́й просвети́. И не то́кмо о себе́ молю́ Тя́, но и о лю́дех, притека́ющих к заступле́нию Тво-

ему́. Це́рковь Сы́на Твоего́ во бла́гости соблюди́ и огради́ ю́ от злоко́зненных наве́тов вра́г, востаю́щих на ню́. Архипа́стырем на́шим посли́ по́мощь Твою́ во апо́стольстве и сохрани́ их здра́вы, долгоде́нствующи, пра́во пра́вящи сло́во и́стины Госпо́дни. Па́стырем испроси́ у Бо́га Сы́на Твоего́ ре́вность и бде́ние о душа́х вручённаго и́м ста́да слове́снаго и ду́х ра́зума и благоче́стия, чистоты́ и пра́вды боже́ственныя им низпосли́. Испроси́ та́кожде, Влады́чице, у Го́спода власте́м предержа́щим и градоправи́телем му́дрость и си́лу, судия́м пра́вду и нелицеприя́тие, все́м же притека́ющим к Тебе́ ду́х целому́дрия, смиренному́дрия, терпе́ния и любве́. Ещё же молю́ Тя́, Премилосе́рдная, осени́ страну́ на́шу кро́вом Твоея́ благостыни и изба́ви ю́ от бе́дствий стихи́йных, наше́ствия иноплеме́нников и междоусо́бных нестрое́ний, да вси́ живу́щии в не́й, в любви́ и ми́ре пребыва́юще, ти́хое и безмяте́жное житие́ поживу́т и, блага́ ве́чная моли́твами Твои́ми унасле́дивше, возмо́гут ку́пно с Тобо́ю восхваля́ти Бо́га на небеси́ во ве́ки. Ами́нь.

Тропарь, глас 2

По́мощи от Тебе́ тре́бующия не пре́зри, Влады́чице,/ и милосе́рдия бе́здну отве́рзи все́м притека́ющим к цельбоно́сней ико́не Твое́й./ Печа́ли на́ша жите́йския утоли́, Всеще́драя,/ и от юдо́ли сея́ плаче́вныя к ра́дости ве́чней ве́рныя Твоя́ переста́ви;/ Тебе́ бо вси́ стяжа́хом

наде́жду и утвержде́ние,/ ми́лости исто́чник,/ покро́в и спасе́ние ду́ш на́ших.

Кондак, глас 4

Вели́чия Твоя́ кто́ испове́сть,/ Пресвята́я Де́во, Творца́ все́х Христа́ Бо́га ро́ждшая?/ Еди́на бо еси́ Ма́ти и Де́ва преблагослове́нная и препросла́вленная,/ упова́ние на́ше, исто́чник благостыни,/ ве́рным прибе́жище и ми́ру спасе́ние.

Явление чудотворной иконы Жировицкой произошло в 15-м веке при следующих обстоятельствах. В 1470 году пастухи местечка Жировиц Гродненской области увидели в лесу, принадлежавшем православному литовскому вельможе Александру Солтану, небольшую икону Богоматери в лучезарном сиянии. Когда исходивший от иконы свет исчез, пастухи, поклонившись образу, сняли его с дерева и отнесли Александру Солтану, который запер ее в ларец. На следующий день иконы в ларце не оказалось. Спустя некоторое время те же жировицкие пастухи обрели вновь этот образ на прежнем месте и вторично принесли его Солтану, который счел себя недостойным держать дивную икону дома и построил для нее храм. В 1560 году храм совершенно сгорел, и все решили, что икона погибла. Однажды крестьянские дети подошли к горе, у подножия которой стоял сгоревший храм. Здесь их взору представилась некая Дева в лучезарном сиянии, сидевшая на камне. Когда местные жители, приблизились к камню, то заметили на нем горящую свечу, а когда подошли поближе, и саму икону. Спустя сто лет около нового храма возник монастырь. Приходящие на поклонение этому образу богомольцы имели обычай запасаться водою из источника, где первый раз появилась чудотворная икона, и брали также кусочки от камня, на котором в третий раз была явлена чудотворная икона. Празднование этой иконе совершается 7 мая / 20 мая.

АКАФИСТ ПРЕСВЯТЕЙ БОГОРОДИЦЕ В ЧЕСТЬ ИКОНЫ ЕЯ "ЗНАМЕНИЕ" КОРЧЕМНЫЯ

Кондак 1: Взбра́нной Воево́де Победи́тельная, Цари́це Небесе́ и земли́, похва́льная песнопе́ния прино́сим Ти́, Богороди́тельнице, Ты́ же́, я́ко иму́щая держа́ву непобеди́мую, о́т вся́ких зо́л сохрани́ на́с и гра́д на́ш, да́ зове́м Ти́: Ра́дуйся, Благода́тная, Го́споди о Тобо́ю, Ты́ же́ с на́ми, чу́дным о́бразом ми́лость Бо́жию зна́менающая.

Икос 1: Арха́нгели и а́нгели и все́ во́инство си́л безпло́тных немо́лчно славосло́вят и слу́жат Ти́, главы́ своя́ преклоня́я: мы́ же́ гре́шнии недоуме́ем, отку́да начне́м восхваля́ти Тя́ по достоя́нию, оба́че дерза́я на́ благосе́рдие Твое́, прино́сим Ти́ похвалы́ сия́: Ра́дуйся, Рождество́м Твои́м ми́р го́рний с до́льним возсоедини́вшая; Ра́дуйся, млада́я Отрокови́це, по ступе́нем хра́ма ники́мже держи́мая возше́дшая. Ра́дуйся, по обетова́нию роди́телей Твои́х в хра́ме Иерусали́мстем воспита́нная; Ра́дуйся, Ду́хом Святы́м введе́нная во́ Свята́я Святы́х. Ра́дуйся, в хра́ме Госпо́дни моли́тве и Богомы́слию науче́нная; Ра́дуйся, та́мо пи́щу из ру́к арха́нгельстих принима́вшая. Ра́дуйся, я́ко житие́ Твое́ при́ хра́ме прообразом жития́ и́ноческаго

яви́ся; Ра́дуйся, все́х скорбя́щих ско́рое утеше́ние. Ра́дуйся, Благода́тная, Го́сподь с Тобо́ю, Ты́ же́ с на́ми, чу́дным о́бразом ми́лость Бо́жию зна́менающая.

Кондак 2: Ви́девши, Пресвята́я Де́во, не́мощи челове́ческаго естества́, простре́ ру́ку по́мощи вдови́це не́коей, па́губною стра́стию одержи́мей, я́же вдаде́ благослове́нную ико́ну свою́ "Зна́мения" в корче́мницу вина́ ра́ди, вся́ у́бо расточи́ име́ния своя́. Не по мно́зех же́ дне́х, в себе́ прише́дши, собра́вши пе́нязи на́ вы́куп, принесе́ ико́ну в до́м сво́й; нау́трие же́ не наше́дши Ю́ в до́ме свое́м, тече́ па́ки в корче́мницу и обре́т ико́ну свою́, чуде́сно перенесе́нную, паде́ пре́д Не́ю, пою́ Бо́гу: Аллилу́иа.

Икос 2: Разумева́ющи чуде́сное пренесе́ние ико́ны Твоея́, Пречи́стая Де́во, неви́димыма рука́ма в корче́мнице поста́вленныя, вдови́ца отягчена́ су́щи стыдо́м и жа́лостию, нача́ прилежно моли́тися со́ слеза́ми: "Влады́чице, не лиши́ мя́ Покро́ва Твоего́ и ми́лости!" Си́це и мы́ хвалу́ Тебе́ прино́сим: Ра́дуйся, чуде́сно та́йне воплоще́ния Сы́на Бо́жия послужи́вшая; Ра́дуйся, пе́рвее Его́ пови́вшая и во́ я́слех безслове́сных ове́ц положи́вшая. Ра́дуйся, пе́рвее поклоне́ние Сы́ну Твое́му и Бо́гу соверши́вшая; Ра́дуйся, млеко́м пита́вшая Пита́теля а́лчущих хле́ба ве́чнаго. Ра́дуйся, водо́ю напои́вшая Пода́теля во́ды живы́я, теку́щия в жи́знь ве́чную; Ра́дуйся, оде́ждою покрыва́вшая одева́ю-

щаго не́бо о́блаки. Ра́дуйся, и́ноков и и́нокинь боголюби́вых сла́дкая Отра́до; Ра́дуйся, боля́щих и убо́гих соверше́нная цельбо́. Ра́дуйся, Благода́тная, Го́споди с Тобо́ю, Ты́ же́ с на́ми, чу́дным о́бразом ми́лость Бо́жию зна́менающая.

Кондак 3: Си́лою Твое́й многомо́щной моли́твы обрати́ на́ пу́ть покая́ния и на́с, иму́щих сла́бую во́лю, удобопрекло́нную греху́, я́ко па́че жены́ тоя́ согреша́ем ежеча́сно пре́д Сы́ном Твои́м и Бо́гом. Не тщи́мся воспря́нути о́т сна́ грехо́внаго, и не разумева́ем, ка́ко жи́знь на́ша прехо́дит, я́ко де́нь вчера́шний, и́же мимои́де, но яви́ на́м милосе́рдие Твое́, е́же с наде́ждой вопи́ти Тебе́: Аллилу́иа.

Икос 3: Иму́щи милосе́рдие неоскудева́емое, Ты́, Блага́я Ма́ти, простира́еши ру́це Свои́ на́ умоле́ние за все́х скорбя́щих и неду́гующих и са́мым отча́янным по́мощь пода́еши, я́ко непреста́нно мо́лиши Сы́на Твоего́ Возлю́бленнаго не то́кмо проститѝ на́с, но и дарова́ти на́м оби́тель в Ца́рствии сла́вы, я́коже Са́м рече́т: "В дому́ Отца́ Моего́ оби́тели мно́ги су́ть". Да́ просла́вим Тя́, бога́тую в ми́лости: Ра́дуйся, кла́дезю неисчерпа́емый ди́внаго милосе́рдия Твоего́ к ми́ру ско́рбному; Ра́дуйся, хито́н нешве́нный Сы́ну Твоему́ исткавшая, о не́мже во́ини у Креста́ Его́ мета́ша жре́бий. Ра́дуйся, две́ри милосе́рдия Твоего́ на́м отверза́ющая; Ра́дуйся, во́ объя́тия Своя́ прия́вшая Объе́млющаго ве́сь

ми́р. Ра́дуйся, на́ руку́ Сы́на Твоего́ вознесе́нная к вели́кому Престо́лу; Ра́дуйся, в увере́ние о бли́зком Успе́нии Твое́м рая́ вра́вие с не́ба архи́ангелом принесе́нное, ди́вному Иоа́нну показа́вшая. Ра́дуйся, Вселюби́вая Ма́ти на́ша, любо́вию Свое́ю на́с, труждаю́щихся и обремене́нных, покрыва́ющая; Ра́дуйся, обетова́нием Свята́го Ду́ха ку́пно с апо́столы обра́дованная. Ра́дуйся, Благода́тная, Го́споди с Тобо́ю, Ты́ же́ с на́ми, чу́дным о́бразом ми́лость Бо́жию зна́менающая.

Кондак 4: Недоуме́ет у́м на́ш, ка́ко просла́вити чу́до ми́лости Твоея́ ко́ вдови́це, ю́же обрати́ла еси́ к покая́нию и даде́ е́й непреста́нно па́мять име́ти о гресе́ свое́м. О, Ма́ти Милосе́рдия, помози́ и на́м име́ти па́мять о гресе́х на́ших и николи́же забыва́ти о часе́ сме́ртнем, о часе́, и́же не мину́ет ни еди́но созда́ние на́ земли́ живу́щее. Ка́ко предста́нем Сы́ну Твое́му, ка́ко отвеща́ем Судии́ Пра́веднейшему? А́ще не обрати́мся к покая́нию и предста́тельством Твои́м умо́лим Бо́га, пою́ще пе́снь: Аллилу́иа.

Икос 4: Слы́шавше о ди́вном пренесе́нии ико́ны и о чудеса́х, о́т Нея́ быва́емых, вси́ жи́тели гра́да Рязя́ни нача́ша о́т того́ часа́ поклоне́ние твори́ти честно́му о́бразу Твое́му и "Зна́мение" Корче́мныя нарица́ти, я́коже не возгнуша́лася еси́ в корче́мнице яви́тися, ле́пту приноша́ху на́ удержа́ние пре́д не́ю лампа́ды неугаси́мыя. Моли́, Пресвята́я Де́во, Предве́ч-

наго Бо́га, да́ не ага́снет в сердца́х на́ших о́гнь любве́ Боже́ственныя, да́ с любо́вию восхва́лим Тя́: Ра́дуйся, восхожде́нием Свои́м по ступе́ням хра́ма Иерусали́мскаго науча́ющая на́с добродете́льми, я́ко ле́ствицею, восходи́ти к совершене́нству; Ра́дуйся, я́ко а́нгели удиви́шася вхожде́нию Твое́му во́ Свята́я Святы́х. Ра́дуйся, я́ко у Креста́ Сы́на Твоего́ ча́шу страда́ний до конца́ испи́вшая; Ра́дуйся, семикра́тными глаго́лы Сы́на Твоего́ со́ Креста́, а́ки семью́ стрела́ми в се́рдце пронзе́нная. Ра́дуйся, ма́терем чадородя́щим ско́рое вспоможе́ние; Ра́дуйся, явле́нием святы́я ико́ны Твоея́ гра́д Ряза́нь благослови́вшая и все́х на́с возвесели́вшая. Ра́дуйся, отча́янных и безнаде́жных к ти́хой и безмяте́жной жи́зни приводя́щая; Ра́дуйся, пла́чущих ма́терей вели́кое утеше́ние, я́ко и Сама́ у Креста́ Сы́на Твоего́: "Увы́ Мне́, Све́те Мо́й", рыда́вшая. Ра́дуйся, Благода́тная, Го́сподь с Тобо́ю, Ты́ же́ с на́ми чу́дным о́бразом ми́лость Бо́жию зна́менающая.

Кондак 5: Богоразу́мный гла́с о́т ико́ны Твоея́ быва́емый обрати́л е́сть на́ пу́ть пра́вый челове́ка не́коего, ему́же прилучи́ся бы́ти во́ гра́де на́шем, и пре́жде все́х де́л поклоне́ние сотво́ршу Пречи́стому о́бразу "Зна́мения"; яви́ся бо́ ему́ в со́нном виде́нии о́браз се́й, и кро́ткий гла́с Тво́й вещаше о́т него́: "Се́ А́з приидо́х к тебе́, поне́же посети́л Мя́ еси́ и обрати́лся еси́ о́т скве́рны", и обеща́ вспоможе́ние в устрое́нии де́л его́. О,

Цари́це многоми́лостивая, дай и на́м не позна́ти гне́ва Твоего́ за безче́стие на́ше, но услы́шати всепрощ**а́**ющий гла́с Тво́й, Бо́гу же́ воспе́ти: Аллилу́иа.

Икос 5: Узре́в сие́ ди́вное Твое́ промышле́ние о гре́шнице, челове́к то́й хотя́й вста́ти на́ пу́ть нече́стия, воспря́нув о́т дрема́ния, а́бие же́ тече́ к пресви́теру це́ркви преподо́бнаго Симео́на и моля́ще его́, да́ сотвори́т благода́рственное моле́бное пе́ние в хра́мине, иде́же бы́сть ему́ явле́ние Твое́, мно́гажды поверга́яся ни́ц, моля́ше все́х пе́ти: "О, Всепе́тая Ма́ти!" Мы́ же́ ни еди́ною то́кмо, но многоча́стне получа́я по́мощь Твою́, благодаря́ще хвалу́ прино́сим: Ра́дуйся, о́т пути́ нече́стия внеза́пно ве́рных отводя́щая; Ра́дуйся, ско́рби и ра́дости земно́й жи́зни с Сы́ном Твои́м раздели́вшая. Ра́дуйся, арха́нгельское благове́стие со́ смире́нием прия́вшая и на́с те́м смире́нию науча́ющая; Ра́дуйся, Сло́во Бо́жие во́ хра́ме возлюби́вшая и испо́лнившая, я́ко таковы́и Сы́ном Твои́м блаже́ннейшия нарица́ются. Ра́дуйся, и́ноков богому́дрых ко́ спасе́нию незри́мая руководи́тельнице; Ра́дуйся, ве́ры правосла́вныя наде́жная огра́до и утвержде́ние. Ра́дуйся, все́х отри́нутых и уничиже́нных пра́вое возведе́ние; Ра́дуйся, ко́рень де́вства и цве́те чистоты́. Ра́дуйся, Благода́тная, Го́споди с Тобо́ю, Ты́ же́ с на́ми, чу́дным о́бразом ми́лость Бо́жию зна́менающая.

Кондак 6: Проповéдует вся́ вселéнная чу́дныя ми́лости о́т ико́н Твои́х чудотво́рных явля́емыя, воспомина́ем и мы́, ка́ко ди́вно спасла́ се́й гра́д Рязань о́т всегуби́тельныя боле́зни, егда́ лю́дие стра́хом внеза́пныя сме́рти одержи́мии прите-ко́ша с ве́рою и наде́ждою к ико́не Твое́й, с пе́нием обнося́ще ю́ о́крест домо́в свои́х. И оправда́на бы́сть ве́ра и́х в милосе́рдный Покро́в Тво́й, и́бо ни еди́ному бы́сть умре́ти о́т боле́зни тоя́ из домо́в те́х, да́ в ра́дости се́рдца воспе́ша лю́дие Бо́гу Спаси́телю: Аллилу́иа.

Икос 6: Возси́я благода́ть о́т цельбоно́сныя ико́ны Твоея́ "Зна́мение", пре́д не́юже и мы́ преклоня́ем коле́на и сердца́ на́ша, и со́ слеза́ми благодари́м, ка́ко изба́вила еси́ толи́ко люде́й о́т на́глыя сме́рти. Изба́ви на́с, Пречу́дная Влады́чице, о́т сме́рти бе́з покая́ния и умоли́ Спаси́теля, да́ в ча́с кончи́ны на́шея не лиши́т на́с причаще́ния Пречи́стых Свои́х Та́йн Те́ла и Кро́ве. Е́й, Ма́ти Бо́жия, умоли́! Да́ с ве́рою и любо́вию во́ упова́нии зове́м Ти́: Ра́дуйся, Ма́ти Све́та незри́маго; Ра́дуйся, та́йных подви́жников благоче́стия, среди́ ми́ра живу́щих, непреста́нная Помо́щнице. Ра́дуйся, Сама́ и́м благослове́ние на́ моли́тву и по́двиги подаю́щая; Ра́дуйся, к трудолю́бию и милосе́рдию ве́рных рабо́в Твои́х направля́ющая. Ра́дуйся, в со́ниих и виде́ниих избра́нныя Своя́ посеща́ющая; Ра́дуйся, за́поведей Госпо́дних пе́рвая Исполни́тельнице. Ра́дуйся, все́м лю́бящим и чту́щим Тя́

жи́зни ве́чныя сподобля́ющая; Ра́дуйся, безпомо́щных сиро́т и вдови́ц при́сная Охрани́тельнице. Ра́дуйся, Благода́тная, Го́споди с Тобо́ю, Ты́ же́ с на́ми, чу́дным о́бразом ми́лость Бо́жию зна́менающая.

Кондак 7: Хотя́ яви́ти ди́вное милосе́рдие о́т ико́ны Твоея́, Ты́, Ми́лостивая, егда́ в годи́ну па́губныя боле́зни ве́лий бы́сть зно́й воздуха, я́ко и земля́ изсо́хше и бы́лие возгоре́ся о́т паля́щаго со́лнца, возгоре́ся о́гнь ве́лий в бору́ бли́з гра́да Рязя́ни. Ты́ же́, по моли́тве челове́ка не́коего, умо́м и се́рдцем пре́д ико́ною Твое́ю "Зна́мение" стоя́ти мня́щася, чуде́сно угаси́ла о́гнь ве́лий и зе́млю одожди́ла еси́ преизоби́льно. Прославля́юще Бо́га, ди́вную пе́снь воспева́ем Ему́: Аллилу́иа.

Икос 7: Ди́вно Ты́ угаси́ла еси́ пла́мень горя́щий, бли́з гра́да на́шего. О, Пречи́стая Де́во! Еди́ная на́м наде́ждо и утеше́ние! Мо́лим Тя́: угаси́ пла́мень страсте́й на́ших, помози́ на́м стяжа́ти блаже́нное безстра́стие, зане́ со́здани есмы́ по о́бразу Бо́жию и ма́лым чим ума́лени о́т а́нгел, но в забве́нии предае́мся безпе́чности и страсте́м на́шим. Тебе́ же́ с любо́вию хвалу́ пое́м: Ра́дуйся, одесну́ю Сы́на у Престо́ла Его́ стоя́щая; Ра́дуйся, пе́снь а́нгелов: "Сла́ва в вы́шних Бо́гу" пе́рвее услы́шавшая. Ра́дуйся, ублажа́емая о́т все́х родо́в по рече́нному Тобо́ю; Ра́дуйся, я́ко душа́ Твоя́ вели́чит Го́спода. Ра́дуйся, воспомина́ющи страда́ния Сы́на Свое-

го́ мно́го дне́й жи́зни Свое́й на́ Голгофе провожда́вшая; Ра́дуйся, Ча́ше многоце́нная, до кра́я испо́лненная Боже́ственныя благода́ти. Ра́дуйся, о́т помышле́ний су́етных у́м на́ш очища́ющая; Ра́дуйся, ка́ющихся гре́шников моли́твы Сама́ к Бо́гу принося́щая. Ра́дуйся, Благода́тная, Го́споди с Тобо́ю, Ты́ же́ с на́ми, чу́дным о́бразом ми́лость Бо́жию зна́менающая.

Кондак 8: Стра́нно бы́сть чу́до Твое́, егда́ челове́к не́кий, име́я но́зе свои́ одержи́ме лю́тым неду́гом, ви́дом багря́не и в я́звах су́щи, ники́ими же́ врачи́ спасе́н бы́сть, прише́л к ико́не Твое́й, моля́ Ско́рую Помо́щницу в ско́рбех, и получи́в соверше́нное исцеле́ние, паде́ниц благодаря́ще. Исцели́, Цели́тельнице Блага́я, и на́ши душе́вныя и теле́сныя не́мощи, на́с пою́щих немо́лчно пе́снь Бо́гу: Аллилу́иа.

Икос 8: Вся́ возмо́жна Тебе́ су́ть, Пречи́стая, я́ко Ты́ еси́ Ма́ти Еди́наго о́т Святы́я Тро́ицы, покры́й на́с Покро́вом ми́лости Твоея́, умоли́ о на́с Сы́на Твоего́, да́ продле́но бу́дет вре́мя жи́зни на́шея на́ покая́ние, да́ остаю́щиися дни́ до кончи́ны на́шея поживе́м в чистоте́, целому́дрии и творе́нии де́л милосе́рдия, я́ко да́ услы́шим сла́дкий гла́с Его́, призыва́ющий благослове́нных насле́довати Ца́рствие Бо́жие, Тебе́ же́ со́ умиле́нием зове́м: Ра́дуйся, хла́дныя ду́ши к позна́нию и́стины путьми́ неисследи́мыми приводя́щая; Ра́дуйся, вели́чием, я́ко

венце́м, увенча́нная о́т Святы́я Тро́ицы. Ра́дуйся, Преми́лостивая, с высоты́ сла́вы Твое́я земноро́дных не презира́ющая: Ра́дуйся, за́поведей Бо́жиих иску́сни де́лателе на́с явля́ющая. Ра́дуйся, в ча́с конча́ины на́шея духо́в тьмы́ дале́че о́т на́с отгоня́ющая; Ра́дуйся, чистоту́ ве́ры Христо́вы, я́ко драгу́ю жемчу́жину, сохраня́ти Це́ркви на́шей помога́ющая. Ра́дуйся, мра́чныя ду́ши челове́ческия све́том Боже́ственныя благода́ти внеза́пно озаря́ющая; Ра́дуйся, все́м, бли́з потопле́ния су́щим, я́корь спасе́ния подаю́щая. Ра́дуйся, Благода́тная, Го́сподь с Тобо́ю, Ты́ же́ с на́ми, чу́дным о́бразом ми́лость Бо́жию зна́менающая.

Кондак 9: Все́ упова́ние на́ше возложи́м на́ Тя́, Преблагослове́нная Богоро́дице, мо́лим Тя́: простри́ Свои́ пречи́стеи ру́це на́ умоле́ние к Сы́ну Твое́му и Бо́гу на́шему; бу́ди Споручница на́м, гре́шным, окажи́ на́м ми́лость, зде́ на́ земли́ живу́щим; наипа́че же́ та́мо, в стране́ да́льней, иде́же не́сть печа́ль, ни воздыха́ние, но ангельские ли́ки пою́т непреста́нно Боже́ственную пе́снь: Аллилу́иа.

Икос 9: Ветии́ многоглаго́ливыя умолко́ша, та́кожде и си́лы го́рния преклони́ша главы́ своя́ пре́д Сла́вою Твое́ю, я́ко Ты́ еси́ Цари́ца небесе́ и земли́, оба́че с высоты́ сла́вы Ты́ и земны́х не оставля́еши, я́коже и жену́ не́кую, ско́рбь о уме́ршей дще́ри свое́й иму́щу и о́т лю́тыя боле́зни но́г страда́вшу, егда́ бо́ жена́ сия́

повеле́ нести́ ея́ в часо́вню к пречу́дней ико́не Твое́й и зде́ по сле́зней моли́тве получи́вши соверше́нное здра́вие теле́сное и поко́й душе́вный, просла́ви Тя́, Ми́лостивую Цели́тельницу. Те́мже и мы́ похваля́ем Тя́ си́це: Ра́дуйся, Сла́ву Бо́жию непреста́нно зря́щая; Ра́дуйся, в го́рнем Всесвяте́м Иерусали́ме со́нмом а́нгелов окружа́емая. Ра́дуйся, неизме́римая глубино́ любве́ Божественныя; Ра́дуйся, до оконча́ния земно́й жи́зни Своея́ посеща́вшая святы́й гро́б Сы́на Твоего́ и те́м научающая на́с па́мять име́ти о моги́лах при́сных на́м. Ра́дуйся, с Сы́ном на́ Голго́фе спострада́вшая, по рече́нному ста́рцем Симео́ном: "Тебе́ же́ Само́й ору́жие про́йдет ду́шу". Ра́дуйся, в мо́ри жите́йстем бе́дствие терпя́щим ру́ку простира́ющая, я́коже Сы́н Тво́й Петро́ви. Ра́дуйся, я́ко Тя́ вся́ тва́рь Божественными пе́сньми величае́т; Ра́дуйся, кро́тких и ни́щих ду́хом ско́рое услы́шание. Ра́дуйся, Благода́тная, Го́споди с Тобо́ю, Ты́ же́ с на́ми, чу́дным о́бразом ми́лость Бо́жию зна́менающая.

Кондак 10: Спасти́ хотя́ челове́чество о́т ве́чныя сме́рти, Го́споди на́ш Иису́с Христо́с, воплоти́вшийся о́т Пренепоро́чныя Де́вы Мари́и, даде́ на́м Ма́терь Свою́ в покро́в и защище́ние, усынови́в Е́й с Креста́ ве́сь ро́д челове́ческий. Ты́ же́, я́ко мо́ст кре́пкий, приводя́й на́с о́т земли́ на́ не́бо, с любо́вию помога́еши все́м прибега́ющим к Тебе́, никто́же бо́ отхо́дит о́т Тебе́

не услы́шан, а́ще про́сит поле́зное и Бо́гу пое́т: Аллилу́иа.

Икос 10: Стено́ необори́мая все́м лю́дем, иску́пленным Пречи́стою Кро́вию Сы́на Твоего́, Ты́ еси́, Чи́стая, Еди́на на́ша наде́ждо, Еди́но прибе́жище. Кто́ сле́зы на́ши отре́т? Кто́ да́ст ми́р смуще́нней душе́ на́шей, а́ще не Ты́, Еди́ная все́м на́м Ма́ти? Да́ с любо́вию хвалу́ Тебе́ воспева́ем: Ра́дуйся, лучеза́рная заре́ ве́ры Христо́вы; Ра́дуйся, о́т херуви́м и серафи́м немолчно́ воспева́емая. Ра́дуйся, в до́ме апосто́ла Иоа́нна в смире́нии и кро́тости пожи́вшая; Ра́дуйся, за посеще́ние Голго́фы и Свята́го Гро́ба по воскресе́нии Сы́на Своего́ о́т иуде́й гони́мая. Ра́дуйся, я́ко Блага́го Царя́ Блага́я Ма́ти нарица́ешися; Ра́дуйся, сле́зы ско́рбных отира́ющая ру́кою милосе́рдною. Ра́дуйся, я́ко о Тебе́ ра́дуется а́нгельский собо́р и челове́ческий ро́д; Ра́дуйся, святы́я ико́ны Свою́ в зало́г любве́ Своея́ ве́чныя на́ земли́ на́м оста́вившая. Ра́дуйся, и во́ гра́де на́шем ико́ну Свою́ яви́вшая. Ра́дуйся, Благода́тная, Го́споди с Тобо́ю, Ты́ же́ с на́ми, чу́дным о́бразом ми́лость Бо́жию зна́менающая.

Кондак 11: Пе́ние хвале́бное прино́сим Ти́, Пречи́стая Де́во, и мо́лим Тя́: исцели́ неисце́льныя на́ша боле́зни душе́вныя и теле́сныя, помози́ на́м возста́ти из ти́ны греховныя, научи́ на́с исполня́ти вся́ за́поведи Госпо́дни, да́ и́мамы дерзнове́ние в моли́твах на́ших, и Ты́, Ми́лос-

тивая Засту́пнице на́ша, приклони́ у́хо Твое́ к мольба́м на́шим, да́ я́коже благонра́внии рабы́ Твои́ Боже́ственному Сы́ну Твоему́ воспое́м: Аллилу́иа.

Икос 11: Светоза́рная ико́на Твоя́ "Зна́мение", издре́вле преноси́ма бы́сть из часо́вни в хра́м, в понеде́льник Све́тлыя седми́цы, я́коже пе́рвое воспое́тся пре́д ико́ною Твое́ю а́нгельское приве́тствие: "Чи́стая Де́во, Ра́дуйся! Тво́й Сы́н воскре́се тридне́вен о́т гро́ба!" И си́м у́бо священноде́йствием начина́ся моле́бное пе́ние в приходски́х до́мех. Те́мже и мы́, воспомина́я сие́, ра́достно сла́вим Тя́: Ра́дуйся и краcу́йся, Чи́стая, о воста́нии Рождества́ Твоего́; Ра́дуйся, Пресвята́я Ма́ти, я́ко воскре́се Сы́н Тво́й, да́ на́ша ду́ши совоскреси́т с Собо́ю. Ра́дуйся, я́ко по свято́му преда́нию Ты́, Пресвята́я, Учи́тельница была́ еси́ о́троку Сы́ну Твоему́; Ра́дуйся, я́ко стра́нно бе уче́ние сие́ Сы́на Всеве́дущаго и Вездесу́щаго. Ра́дуйся, Ла́заря четвероднёвнаго, епи́скопа о́строва Ки́пра, посеще́нием Свои́м обра́довавшая; Ра́дуйся, попече́нием и моли́твами Твои́ми земну́ю Це́рковь умно́жившая. Ра́дуйся, изнемога́ющих о́т искуше́ний ду́ха и пло́ти на́с десни́цею Своею́ избавля́ющая; Ра́дуйся, в смире́нии и терпе́нии живу́щим пу́ть в Ца́рствие небе́сное указу́ющая и две́ри рая́ отверза́ющая. Ра́дуйся, Благода́тная, Го́сподь с Тобо́ю, Ты́ же́ с на́ми, чу́дным о́бразом ми́лость Бо́жию зна́менающая.

Кондак 12: Благода́ть восхоте́в дарова́ти па́стве Свое́й о́т цельбоно́сныя ико́ны Твоея́ "Зна́мение", боголюби́вейший святи́тель гра́да Рязя́ни Гаврии́л, в смире́нии и кро́тости житие́ свое́ провожда́ше, я́ко и повествуется о не́м, повеле́ изнести́ с че́стью ико́ну Твою́ из корче́мницы и соорудив часо́вню ка́менную при́ хра́ме преподо́бнаго Симео́на Сто́лпника, в поклоне́ние все́х мимоходя́щих поста́ви ю́, да́ прославля́ют Тя́ вси́, Пречу́дная Цари́це, и Сы́ну Твое́му пою́т: Аллилу́иа.

Икос 12: Пою́ще Твоя́ ми́лости и чудеса́, да́же доны́не явля́емыя ве́рным рабо́м Твои́м, поклоня́емся преди́вному о́бразу Твоему́, явле́нному во́ гра́де Рязя́ни, я́ко Тебе́ Само́й, и мо́лим Тя́ со́ слеза́ми: научи́ на́с, что́ сотвори́м, да́ уго́дны бу́дем Тебе́ и Бо́гу. Мы́, не иму́щии не то́кмо де́л, но и слове́с благи́х, чи́м воздади́м Тебе́ за вся́ благодея́ния Твоя́? Но наде́ясь на́ ми́лость Твою́, сла́вим Тя́ со́ умиле́нием: Ра́дуйся, в страда́ниих за Христа́ му́чеников укрепля́ющая и ду́х преподо́бных возвеселя́ющая; Ра́дуйся, свято́му пра́ведному Ио́сифу в послуша́нии послужи́вшая. Ра́дуйся, бога́тая ми́лостию, в до́ме Обру́чника труды́ и обстоя́ния ра́ди Свята́го семе́йства Своего́ поне́сшая; Ра́дуйся, стра́нным рождество́м Сы́на Твоего́ пре́д все́ми ма́терьми возвели́ченная. Ра́дуйся, небесе́ с земле́ю примире́ние; Ра́дуйся, Всесве́тлая Звездо́, сия́нием Всечи́стыя души́ Твоея́ ми́р ско́рбный

озаря́ющая. Ра́дуйся, Цари́це небесе́ и земли́, в безконе́чныя ве́ки ца́рствующая; Ра́дуйся, все́м на́м Ма́ти Вселюби́мая и Всеми́лостивая. Ра́дуйся, Благода́тная, Го́сподь с Тобо́ю, Ты́ же́ с на́ми, чу́дным о́бразом ми́лость Бо́жию зна́менающая.

Кондак 13: О, Пресвята́я Влады́чице, Де́во Богоро́дице, Ма́ти Го́спода на́шего! К Тебе́ припа́даем и мо́лим Тя́: поми́луй и спаси́ на́с, недосто́йных Твоего́ милосе́рдия. Услы́ши на́с, Пречи́стая, не ввери́ на́с челове́ческому предста́тельству, но Сама́ поми́луй на́с в жи́зни се́й, и в бу́дущем ве́це соде́лай на́с насле́дниками Небе́снаго Ца́рствия; яви́ на́м Зна́мение ми́лости Твоея́, да́ просла́вим безме́рное милосе́рдие Твое́ и Бо́гу воспое́м Херуви́мскую пе́снь: Аллилу́иа.

Сей кондак читается трижды, затем 1-й икос и 1-й кондак

Молитва

О Пресвята́я Влады́чице Богоро́дице, Небе́снаго Царя́ Ма́ти, Богоизбра́нная Отрокови́це! Ненаде́жных наде́яние, больны́х исцеле́ние, си́рым предста́тельнице, скорбя́щим утеше́ние и ра́дость, оби́димым покрови́тельнице и все́м в беда́х и напа́стях су́щим ско́рое поможе́ние и заступле́ние! Помози́, о Ма́ти Бо́жия, и на́м гре́шным в ско́рби на́шей, возвесели́ ра́достию сердца́ люде́й Твои́х; упра́ви в ми́ре и тишине́ жи́знь на́шу и не да́ждь во отча́яние впа́сти,

Ты́ бо Еди́на еси́ па́че все́х святы́х и па́че все́х го́рних умо́в Предста́тельница на́ша к Бо́гу, я́ко Всеблага́го Царя́ Блага́я Ма́ти. Те́мже мы, гре́шнии, на Пречи́стый Тво́й о́браз "Зна́мение" взира́юще, умиле́нно преклоня́ем коле́на и, благогове́йно лобыза́юще, мо́лим Тя, Благосе́рдная Ма́ти: не отри́ни смире́ннаго моле́ния на́шего и яви́ нам зна́мение ми́лости Твоея́: никто́же бо, к Тебе́ прибега́я со упова́нием, исходи́т от Тебе́ поср**а**́млен, но про́сит благода́ти и прие́млет дар к поле́зному проше́нию, прославля́я Сы́на Твоего́ и Бо́га, и Тебе́ с Ним, во ве́ки веко́в. Ами́нь.

Тропарь, глас 4

Яко необори́мую сте́ну и исто́чник чуде́с,/ стяжа́вше Тя́ рабы́ Твои́,/ Богоро́дице Пречи́стая,/ сопроти́вных ополче́ния низлага́ем./ Те́мже мо́лим Тя́:/ ми́р гра́ду Твоему́ да́руй/ и душа́м на́шим ве́лию ми́лость.

Кондак, глас 4

Честна́го о́браза Твоего́ зна́мение/ праздну́юще лю́дие Твои́, Богороди́тельнице,/ и́мже ди́вную побе́ду на сопроти́вныя гра́ду Твоему́ дарова́ла еси́,/ те́мже Тебе́ ве́рою взыва́ем:/ радуйся, Де́во, христиа́н похвало́.

В свое время в Рязани жила вдова, одержимая недугом пьянства. Когда у нее в доме все было продано, она принесла в корчемницу образ Пресвятой Богородицы "Знамение" и просила за него вина. Богобоязненный корчемник, поддавшись уговору, взял святой образ и поставил в своей божнице. Когда вдова протрезвела и осознала свой

грех, собрала денег и поспешила к корчемнику, умоляя отдать икону. Тот исполнил ее желание, но утром женщина не нашла принесенной домой иконы. Икона оказалась на прежнем месте в божнице корчемника. В слезах возвратилась вдова домой, но молитвами Пресвятой Богородицы с этого времени уже более не вкушала вина. С тех пор икона стала именоваться в народе "Явленною Корчемною" и пребывала в корчемнице до ее закрытия в 1850 году. Много чудес и исцелений произошло по молитвам пред этой иконой Пресвятой Богородицы "Знамение" Корчемная. День празднования иконе "Знамение" Корчемная — 27 ноября/ 10 декабря.

АКАФИСТ ПРЕСВЯТЕЙ БОГОРОДИЦЕ В ЧЕСТЬ ИКОНЫ ЕЯ "ЗНАМЕНИЕ КУРСКАЯ КОРЕННАЯ"

Кондак 1: Взбра́нной Воево́де и благо́й Одиги́трии, путеводя́щей на́с к Небе́сному Гра́ду, приди́те, припаде́м вси́, гра́да зде́ пребыва́ющего не иму́щии, Тоя́ всеси́льнаго заступле́ния прося́ще, чудеса́ же́, о́т ле́т дре́вних да́же доны́не о́т ико́ны Ея́ быва́емыя, помина́юще, велегла́сно возопии́м: Ра́дуйся, Влады́чице, зна́мения ми́лости Твоея́ ми́ру при́сно явля́ющая.

Икос 1: А́нгели удиви́шася, зря́ще Тя́, Влады́чице, ико́ною Твое́ю, я́ко столпо́м о́гненным, на́м предходя́щую в вели́ком исхо́де на́шем из земли́, беззако́нники порабоще́нныя. Не Моисе́я бо́, но Са́мую Тя́ и́мамы Путеводи́тельницу в ско́рбном стра́нствовании на́шем, те́мже Ти́ благода́рне зове́м: Ра́дуйся, благослове́нная Одиги́трие; Ра́дуйся, и́стиннаго Пути́ Ма́ти. Ра́дуйся, сквозь пусты́ню ми́ра сего́ на́с провожда́ющая; Ра́дуйся, Амали́ка мы́сленнаго пресла́вно побежда́ющая. Ра́дуйся, исто́чники благода́ти о́т ико́ны Твоея́ источа́ющая; Ра́дуйся, зако́н Сы́на Твоего́, Христа́ Бо́га на́шего, на́ скрижа́лех серде́ц на́ших напису́ющая. Ра́дуйся, зно́ем страсте́й пали́мых благода́тное окропле́ние; Ра́дуйся, изнемога́ющих всемо́щ-

ное укрепле́ние. Ра́дуйся, серде́ц смяте́нных тиша́йшая усла́до; Ра́дуйся, стра́нных и си́рых Боже́ственная отра́до. Ра́дуйся, зе́млю обетова́нную на́м приуготовля́ющая; Ра́дуйся, небе́снаго Иерусали́ма врата́ на́м отверза́ющая. Ра́дуйся, Влады́чице, зна́мения ми́лости Твоея́ ми́ру при́сно явля́ющая.

Кондак 2: Ви́дехом, ви́дехом вы́ну чудеса́ и зна́мения Твоя́, Влады́чице, испове́дуем ми́лость, не таи́м благодея́ний Твои́х, оба́че велегла́сно вопие́м: Аллилу́иа.

Икос 2: Ра́зум Бо́жий кто́ пости́же и та́йну суде́б Его́ кто́ пове́сть? Возво́дит бо́ и низво́дит, смиря́ет и возно́сит, пораже́ает и исцеля́ет, и кто́ бы́сть сове́тник Ему́? Те́мже и на́с, гре́х на́ших ра́ди, смири́ и ца́рство на́ше низложи́, сы́ны на́ша по всему́ лицу́ земли́ разсе́яв. К кому́ у́бо прибе́гнем в ско́рби на́шей, к кому́ ру́це простре́м, а́ще не к Тебе́, Всеблага́я. Оба́че се́рдцем сокруше́нным вопие́м Ти́ такова́я: Ра́дуйся, Сы́на Твоего́ за на́с умоля́ющая; Ра́дуйся, пра́ведный гне́в Бо́жий утоля́ющая. Ра́дуйся, беззако́ний на́ших очище́ние; Ра́дуйся, гре́шным Хода́таице проще́ния. Ра́дуйся, свети́льник упова́ния неме́ркнущий на́м возже́гшая; Ра́дуйся, во́ исходе и стра́нствовании на́шем ико́ною Твое́ю на́м предте́кшая. Ра́дуйся, вся́ разсе́янныя воеди́но собира́ющая; Ра́дуйся, омофо́ром Твои́м светообра́зным вся́ покрыва́ющая. Ра́дуйся, раздо́ры и нестрое́ния уми-

ря́ющая; Ра́дуйся, сове́ты нечести́вых разоря́ющая. Ра́дуйся, пла́вающих в жите́йском мо́ре окормля́ющая; Ра́дуйся, попече́нием Твои́м ни еди́наго же́ оставля́ющая. Ра́дуйся, Влады́чице, зна́мения ми́лости Твоея́ ми́ру при́сно явля́ющая.

Кондак 3: Си́лы Тобо́ю де́ются и благода́ть о́т честны́я ико́ны Твоея́ неоску́дно излива́ется, Преблагослове́нная Де́во, вся́ подвиза́я о Тебе́ вопи́ти: Аллилу́иа.

Икос 3: Иму́щи милосе́рдие неизрече́нное, та́мо благода́ть Твою́ возсия́ва́еши, Всеблага́я, иде́же тьма́ огусте́ва́ет и ско́рби приумножа́ются, те́мже не оста́вила еси́ на́с си́рых, оба́че во́ ико́не Твое́й к на́м убо́гим пришла́ еси́, сла́вящим Твое́ снисхожде́ние и вопию́щим си́це: Ра́дуйся, чуде́с мо́ре; Ра́дуйся, ми́лости пучи́но. Ра́дуйся, благода́ти приснотеку́щий исто́чниче; Ра́дуйся, исцеле́ний кла́дезю неисчерпа́емый. Ра́дуйся, естества́ уста́вы побе́дшая; Ра́дуйся, зако́ны есте́ственныя премени́вшая. Ра́дуйся, ско́рби на́ша на́ ра́дость прелага́ющая; Ра́дуйся, пла́ч и стена́ние в весе́лие духо́вное претворя́ющая. Ра́дуйся, озлобле́ния и бе́ды на́ пользу на́м обраща́ющая; Ра́дуйся, враги́ на́ша пресла́вно смиря́ющая. Ра́дуйся, ча́яния враго́в посрамля́ющая; Ра́дуйся, пою́щия Тя́ возвеселя́ющая. Ра́дуйся, Влады́чице, зна́мения ми́лости Твоея́ ми́ру при́сно явля́ющая.

Кондак 4: Бу́ри искуше́ний, на́ на́с находя́щей, скорбя́м же́ и болезням, на́с посеща́ющим, егда́ терпе́нию в на́с оскудева́ти и ду́ху на́шему смуща́тися, притеце́м ко́ о́бразу Пречи́стыя Де́вы и сле́зы точа́ще То́й, о́т се́рдца возопии́м: Богоно́снеи ру́це Твои́ на́м простира́ющи, из глубины́ зо́л возведи́ ны́, я́ко да́ благода́рными усты́ зове́м: Аллилу́иа.

Икос 4: Слы́шаху дре́вле лю́дие росси́йстии слух явле́ния свята́го Твоего́ о́браза в дубра́ве Ку́рстей и те́кше к нему́ со́ тща́нием, уми́льно взыва́ху: "Отку́ду на́м сие́, да́ прии́де к на́м Ма́ти Го́спода на́шего", узре́в же́ ико́ну Твою́, Влады́чице, при́ ко́рене древе́снем лежа́щую, и прие́мше ю́, я́ко сокро́вище вели́кое, возопи́ша Тебе́, Первообра́зней: Ра́дуйся, раю́ светле́йший, дре́во Жи́зни израсти́вший; Ра́дуйся, вертогра́де Боже́ственный, дре́во Це́ркви прозя́бший. Ра́дуйся, Цве́те благово́нный, ми́р весь облагоуха́яй; Ра́дуйся, кри́не непоро́чный, вселе́нную украша́яй. Ра́дуйся, лозо́ благопло́дная, вино́м умиле́ния все́х напоившая; Ра́дуйся, розго́ освяще́нная, плоды́ сла́достными ро́д челове́ческий напита́вшая. Ра́дуйся, ко́рене домострои́тельства Бо́жия; Ра́дуйся, спасе́ния на́шего верх и глави́зно. Ра́дуйся, злы́я на́ши стра́сти из ко́рене посека́ющая; Ра́дуйся, добродете́лей сад насажда́ющая. Ра́дуйся, до́брые обы́чаи в на́с вкореня́ющая; Ра́дуйся, причастники ра́йския жи́зни бы́ти на́с сподобля́ющая.

Ра́дуйся, Влады́чице, зна́мения ми́лости Твое́я ми́ру при́сно явля́ющая.

Кондак 5: Богото́чней звезде́ подо́бящеся, ико́на Твоя́ честна́я, Госпоже́, зе́млю Ру́сскую и гра́ды ея́ обтека́ше, ца́рие се́й благогове́йно поклоня́хуся, цари́цы любо́вию ту благоукраша́ху, архиере́и стра́хом срета́ху, ве́рных же́ мно́жества, духо́вно торжеству́юще, вопия́ху: Аллилу́иа.

Икос 5: Ви́дяще безбо́жников безу́мный сове́т ико́ну Твою́, Пречи́стая, разори́ти, о́т Тебе́, Де́во, посра́мленный, и обре́тше о́браз Тво́й святы́й, о́т вся́каго де́йства сокруши́тельна невреди́м, мона́си и мирсти́и стра́хом и любо́вию возопи́ша Ти́ сицева́я: Ра́дуйся, кре́посте несокруши́мая; Ра́дуйся, стено́ неруши́мая. Ра́дуйся, лю́тых безбо́жников сове́т посрами́вшая; Ра́дуйся, ча́яния враго́в осуети́вшая. Ра́дуйся, хули́телей уста́ заради́вшая; Ра́дуйся, ико́ну Твою́ святу́ю невреди́мо сохра́ншая. Ра́дуйся, о́т руки́ злоде́йской сию́ соблю́дшая; Ра́дуйся, о́чи Твои́ о́т сквёрных де́л челове́ческих обраща́ющая. Ра́дуйся, лица́ Твоего́ Пречи́стаго о́т на́с, убо́гих, не отвраща́ющая; Ра́дуйся, из руки́ диа́воли гре́шныя исхища́ющая. Ра́дуйся, проще́ние ка́ющимся возсия́ва́ющая; Ра́дуйся, две́ри милосе́рдия Бо́жия ходата́йством Твои́м отверза́ющая. Ра́дуйся, Влады́чице, зна́мения ми́лости Твое́я ми́ру при́сно явля́ющая.

Кондак 6: Проповéдует мúр весь мúлости, óт икóны Твоéя изливáемыя, Всецарúце! Отнéлиже бóзшла́ еси́ тóю из земли́ Рýсския, нéсть грáд, ниже́ весь, в ни́хже не бе явля́ема си́ла Твоя́. Тéмже óт всéх язы́к спасéннии и Тобóю вопи́ют благодáрно Бóгу: Аллилýиа.

Икос 6: Возсия́й нáм пáки свéт упова́ния, Богорóдице Пречúстая, зарю́ спасéния мúру возвестúвшая вóзТвоéм рождествé. Не предáждь нáс до концá в рýце врагóв нáших и совéты нечестúвых и лю́тых отступникóв скóро разорú. Дá бýдет и странá нáша Россúйская, я́коже дрéвле дóм Твóй, дá процветéт в нéй благочéстие, святы́я обúтели и храмы дá благоукрася́тся, лю́дие жé, óт лю́тых безбóжников избáвльшеся, дá торжествýют с весéлием, слáвяще Твоé заступлéние и зовýще Тú таковáя: Рáдуйся, любóвию Твоéю всемý мúру возсия́вшая; Рáдуйся, изýст Бóжественных Сы́на Твоегó всыновлéние рóда человéческаго прия́вшая. Рáдуйся, Мáти Бóжия и Мáти христиáном; Рáдуйся, недýгов отъя́тие и Целúтельнице рáном. Рáдуйся, в темнúцах сýщих незаходúмый Свéте; Рáдуйся, ýзников отрáдо и прострáнство клéтей. Рáдуйся, за прáвду гонúмых дерзновéние; Рáдуйся, за вéру страждущих терпéние. Рáдуйся, мýчеников венчáние; Рáдуйся, мучúтелей грóзное воздая́ние. Рáдуйся, свя́знем ýзы разрешáющая; Рáдуйся, тéлом и душóю плененных свобож-

да́ющая. Ра́дуйся, Влады́чице, зна́мения ми́лости Твое́я ми́ру при́сно явля́ющая.

Кондак 7: Хотя́щу пра́ведному Суди́и и Бо́гу челове́ки, Того́ забыва́ющия, вразуми́ти, попусти́ бра́нем ве́лиим на́ земли́ воздви́гнутися. Язы́цы бо́ смято́шася и ца́рства поколеба́шася. Сме́рть и у́жас по лицу́ земли́ проидо́ша, пла́ч и стена́ние возду́х огласи́. Тогда́ у́бо вси́, и́же на́ Тя́ упова́ние возложи́ша, Богоро́дице, ко́ о́бразу Твое́му усе́рдно притека́ху и, о́т Тебе́ еди́ныя спасе́ния ча́юще, Бо́гу, да́вшему Тя́ лю́дем Засту́пницу, вопия́ху: Аллилу́иа.

Икос 7: Но́вые зна́мения и чудеса́ ве́лия яви́ла еси́ о́т ико́ны Твое́я честны́я, Богома́ти, егда́ услы́шахом гла́с бра́ни. Гра́дом бо́ горя́щим и земли́ тря́сущейся, черто́гом разруша́емым и пруго́м возду́х исполня́ющим, соблюла́ еси́ це́рковь, в не́йже о́браз Тво́й, Всецари́це, пребыва́ше, невреди́му: вси́ же́ в не́й моля́щиися, чу́до ви́дяще, еди́ными усты́ возопи́ша Ти́ такова́я: Ра́дуйся, Держа́вная Воево́до; Ра́дуйся, на́ Ню́же упова́ют вси́ наро́ди. Ра́дуйся, Це́ркве Сто́лп и Утвержде́ние; Ра́дуйся, вся́кия святы́ни защи́то и огражде́ние. Ра́дуйся, побе́до, ми́р побежда́ющая; Ра́дуйся, и неиму́щия упова́ния спаса́ющая. Ра́дуйся, блага́я Послу́шательнице моле́ний приле́жных; Ра́дуйся, беспомо́щных по́моще и наде́ждо ненаде́жных. Ра́дуйся, сатану́ по́д но́зе на́ша сокруша́ющая; Ра́дуйся, огню́ и стихи́ям повелева́ющая. Ра́-

дуйся, ико́ною Твое́ю на́с остеня́ющая; Ра́дуйся, Покро́вом Твои́м на́с осеня́ющая. Ра́дуйся, Влады́чице, зна́мения ми́лости Твоея́ ми́ру при́сно явля́ющая.

Кондак 8: Стра́нное и стра́шное зна́мение яви́ла еси́, Всесвята́я, егда́ домо́м разруша́емым, хра́мину ма́лую, ю́же освяти́ла еси́ пре́жде ико́ны Твоея́ пребыва́нием, сохрани́ла еси́ невреди́му, ста́рицу же́ и сы́на ея́, в то́й кры́ющихся, це́лых предста́вила еси́. Те́м же́ вси́, зря́щии и слы́шащии сия́, ужаса́хуся у́жасом, стра́хом вопию́ще: Аллилу́иа.

Икос 8: Весь ми́р любо́вию Твое́ю Богоподо́бною объе́млеши, Присноде́во, бли́жняя и да́льняя посеща́ющи и всю́ поднебе́сную во́ ико́не Твое́й приснопоклоня́емей обтека́ющи. Те́мже о́т восто́к да́же до за́пад ше́ствие Твое́ бы́сть, да́ вси́ невозбра́нно к то́й припа́дают, Тебе́ же́ Первообра́зней припева́ют сицева́я: Ра́дуйся, все́х ра́достей Ра́досте; Ра́дуйся, Ча́ше неупива́емая сла́дости. Ра́дуйся, ны́нешняго ве́ка ско́рбнаго утеше́ние; Ра́дуйся, бу́дущия жи́зни наслажде́ние. Ра́дуйся, веселя́щихся на́ небеси́ на́с ра́ди оставля́ющая; Ра́дуйся, к земли́ многоско́рбней и многобе́дствующей приника́ющая. Ра́дуйся, со́ ико́ною Твое́ю благода́тными стопы́ неви́димо в до́мы на́ша входя́щая; Ра́дуйся, благослове́ние и ра́дование те́м принося́щая. Ра́дуйся, ке́ллии мона́шеския о́бразом Твои́м честны́м освяща́ющая; Ра́дуйся, кле́ти убо́-

гия па́че пала́т ца́рских те́м украша́ющая. Ра́дуйся, хра́мы Бо́жии Ли́ком Твои́м Пресвяты́м облиста́ющая; Ра́дуйся, в жили́щах чту́щих Тя́ незри́мо пребыва́ющая. Ра́дуйся, Влады́чице, зна́мения ми́лости Твоея́ ми́ру при́сно явля́ющая.

Кондак 9: Вся́к во́зраст и вся́к чи́н прите́ка́ет к Тебе́, Богоневе́сто Влады́чице, все́м бо́ просте́рты су́ть Богоно́снеи Твои́ ру́це, все́м вся́ пода́е́ши незави́стно, вся́ све́тлиши и уте́ша́еши, Всецари́це. Те́мже, о Тебе́ веселя́щеся, вопие́м Бо́гу: Аллилу́иа.

Икос 9: Вити́я многовеща́нныя увядо́ша и ри́тори благоглаго́ливии изнемого́ша, по до́лгу Тя́ просла́вити хотя́щии, Мари́е Богоро́дице, недоуме́ет бо́ вся́к у́м благохвали́ти Тя́ по достоя́нию, оба́че а́ще мы́ умо́лкнем, ка́мение возопию́т. Те́мже, а́ще и недосто́йнии су́ще, бре́нными усты́ дерза́ем взыва́ти Ти́ такова́я: Ра́дуйся, проро́ков огнедохнове́нный глаго́л; Ра́дуйся, апо́столов про́поведь неумолка́емая. Ра́дуйся, преподо́бных серде́чное пе́ние; Ра́дуйся, испове́дников кре́посте и дерзнове́ние. Ра́дуйся, молча́льников тайноле́пная бесе́до; Ра́дуйся, ри́торов и Богопропове́дников златы́я уста́. Ра́дуйся, на́ стра́сти подвиза́ющихся превознесе́нная огра́до; Ра́дуйся, все́х пра́ведников Боже́ственная отра́до. Ра́дуйся, ма́терей сла́во и де́вства похвало́; Ра́дуйся, ста́рцев поко́й и ю́ных Води́тельнице. Ра́дуйся, Ада́ма

сме́ртнаго дщи́, Бо́гу же́ Роди́тельнице; Ра́дуйся, сла́вою неизрече́нною бли́з Бо́га сия́ющая. Ра́дуйся, Влады́чице, зна́мения ми́лости Твоея́ ми́ру при́сно явля́ющая.

Кондак 10: Спасти́ся ми́ру те́пле помоли́ся, Богоро́дице, по́мощи бо́ Твоея́ тре́бует, сетя́м лука́ваго, по всему́ лицу́ земли́ распросте́ртым, язы́ком же́ шата́ющимся, и бу́рям напа́стей, на́ Це́рковь Бо́жию воздвиза́емым; те́мже, я́коже в Ка́не Галиле́йстей иногда́, рцы́ сло́во к Сы́ну Твое́му и Бо́гу, да́ во́ду искуше́ний же́ и скорбе́й в вино́ умиле́ния и весе́лия Бо́жественнаго претвори́т, да́ пое́м Ему́ вы́ну: Аллилу́иа.

Икос 10: Стена́ необори́ма на́м бу́ди, Всенепоро́чная, сопроти́в ополче́ний ви́димых и неви́димых вра́г, держа́вно по на́с побора́ющи, любо́вию вопию́щих Ти́ такова́я: Ра́дуйся, Богоно́сне ру́це Твои́ о на́с к Бо́гу при́сно воздвиза́ющая; Ра́дуйся, духо́в зло́бы по́д но́зе на́ша покоря́ющая. Ра́дуйся, кня́зя тьмы́ хитросплете́нные сове́ты посрамля́ющая; Ра́дуйся, ту́чи по́мыслов Ду́хом Бо́жиим развева́ющая. Ра́дуйся, уны́ние о́т на́с отгоня́ющая; Ра́дуйся, треволне́ния жите́йския смиря́ющая. Ра́дуйся, бу́рем напа́стей повелева́ющая; Ра́дуйся, обурева́емых благода́тно окормля́ющая. Ра́дуйся, из глубины́ зо́л извлача́ющая; Ра́дуйся, погиба́ющим дла́ни ми́лостивно простира́ющая. Ра́дуйся, но́зи на́ша на́ пути́ спасе́ния наставля́ющая; Ра́дуйся, ру́це на́ша во́ бране́х укреп-

ля́ющая. Ра́дуйся, Влады́чице, зна́мения ми́лости Твоея́ ми́ру при́сно явля́ющая.

Кондак 11: Пе́ния на́ша, я́коже Сы́н Тво́й вдови́чу ле́пту, приими́, Всесвя́тая, и пода́ждь на́м всегда́ Тебе́ сия́ приноси́ти, живо́т на́ш в ми́ре управля́ющи и грехо́м проще́ние да́рующи, я́ко да́ в небе́сныя оби́тели вше́дше, воскли́кнем Бо́гу: Аллилу́иа.

Икос 11: Светообра́зный омофо́р Тво́й, Всеблага́я, на́д земле́ю на́шею неви́димо простри́, нече́стия безлу́нную но́чь прогоня́ющи, зарю́ же́ пакибытия́ возсия́ва́ющи, да́ в ра́дости немо́лчно зове́м: Ра́дуйся, вои́стину в Со́лнце облече́нная; Ра́дуйся, венце́м о́т звезд увязе́нная. Ра́дуйся, ря́сны златы́ми преиспещре́нная; Ра́дуйся, красото́ неизрече́нная. Ра́дуйся, Све́тлосте, денни́цы светле́йшая; Ра́дуйся, теплото́, со́лнца любе́знейшая. Ра́дуйся, зарни́це бу́дущаго ве́ка; Ра́дуйся, Све́те невече́рний а́нгелов и челове́ков. Ра́дуйся, те́мныя де́монския полки́ дале́че отгоня́ющая; Ра́дуйся, неве́рия тьму́ просвеща́ющая. Ра́дуйся, во́ору́жия све́та на́с облека́ющая; Ра́дуйся, Святы́не, цве́ты все́х добродете́лей благоуха́ющая. Ра́дуйся, Влады́чице, зна́мения ми́лости Твоея́ ми́ру при́сно явля́ющая.

Кондак 12: Благода́ть возблагода́ть о́т ико́ны Твоея́ прия́хом, Богоро́дице Пречи́стая. Никто́же бо́ притека́яй к то́й с ве́рою тощь отхо́дит, но ки́йждо по потре́бе свое́й да́р Боже́ственный

прие́млет и ра́достию венча́ется, вопи́я к Бо́гу: Аллилу́иа.

Икос 12: Пое́м Тя́, велича́ем Тя́, поклоня́ем Ти́ ся, Госпоже́ Пречи́стая, сы́тости похва́л Твои́х отнюдь не знаю́ще, и припа́дающи пре́д честны́м Твои́м о́бразом, уми́льно взыва́ем Ти́ си́це: Ра́дуйся, ду́ш на́ших сладча́йшая ве́сно; Ра́дуйся, серде́ц на́ших светле́йшее у́тро. Ра́дуйся, высото́ недомышля́емая; Ра́дуйся, сла́во неувяда́емая. Ра́дуйся, блаже́нство нескончае́мое; Ра́дуйся, бла́госте неизсяка́емая. Ра́дуйся, весе́лие неизрече́нное; Ра́дуйся, вои́стину еди́на Преблагослове́нная. Ра́дуйся, превы́ше все́й тва́ри превознесе́нная; Ра́дуйся, в житии́ се́м на́с заступа́ющая. Ра́дуйся, в ча́с сме́ртный ве́рныя срета́ющая; Ра́дуйся, я́ко и на́ Стра́шном Суди́щи спаса́еши на́ Тя́ упова́ющия. Ра́дуйся, Влады́чице, зна́мения ми́лости Твоея́ ми́ру при́сно явля́ющая.

Кондак 13: О, Всепе́тая Ма́ти и Ма́ти все́м христиа́ном, Сы́на Твоего́ и Бо́га любо́вию подража́ющи, вопие́ши к на́м ми́лостивно: не бо́йся, ма́лое ста́до, А́з е́смь с ва́ми и никто́же на́ вы! Те́мже Ти́ любо́вию припа́дающе и со́ слеза́ми благодаря́ще, велегла́сно зове́м: Аллилу́иа.

Сей кондак читается трижды, затем 1-й икос и 1-й кондак

Молитва 1-я

О Цари́це Небе́сная! Кто́ изочте́т вели́кое мно́жество чуде́с Твои́х, кто́ исчи́слит во́пли моли́твенных проше́ний, то́ки умиле́нных сле́з, благода́рных воздыха́ний, проли́тых пре́д ико́ною Твое́ю. Ове́яна у́бо вся́ она́ ско́рбию наро́дною, пла́чем угнете́нных и ра́достною хвало́ю уте́шенных. Припа́даху к не́й лю́дие, поне́сшие ага́рянское и́го, пла́каху Москва́ в сму́тное вре́мя, взыва́ше Ку́рск в наше́ствие вра́жеское. Вопия́ше вся о́бласть во́ дни́ смертоно́сных боле́зней и бе́д, и вся́ ско́рби на ра́дость прелага́ла еси́. Те́мже и ны́не благослови́ зе́млю Ру́сскую. Спаси́ о́т греха́, поги́бели и собла́знов страну́ на́шу. Изле́й благода́ть на тру́д земледе́льческий и на вся́кое благо́е начина́ние обще́ственное. Помяни́, Пресвята́я Де́во, по и́мени все́х предстоя́щих и моля́щихся и вся́ лю́ди, тре́бующия Твоего́ утеше́ния, по́мощи и милосе́рдия. Ты у́бо ве́си та́йная серде́ц на́ших. Те́мже все́м по потре́бе их проше́ния испо́лни. Изря́днее же забл у́дших обрати́ к покая́нию, на́с же все́х умудри́ све́том Ева́нгельския любви́ и до́брых де́л. Архипа́стыри и па́стыри и вся́ ве́рныя в Правосла́вии до сме́рти тве́рды покажи́, в Ца́рство Небе́сное упра́ви и со Христо́м жи́ти сотвори́ во ве́ки веко́в. Ами́нь.

Молитва 2-я

Цари́ца на́ша преблага́я, наде́ждо на́ша Богоро́дице, прия́телище си́рых и стра́нных

предста́тельнице, скорбя́щих ра́досте, оби́димых покрови́тельнице! Зри́ши на́шу беду́, зри́ши на́шу ско́рбь; помози́ на́м я́ко не́мощным, окорми́ на́с я́ко стра́нных. Оби́ду на́шу ве́си, разреши́ ту́, я́ко во́лиши, изба́ви оте́чество на́ше, стра́ждущую зе́млю Росси́йскую от лю́таго безбо́жников обстоя́ния, спаси́ и сохрани́ рабы́ Твоя́ *(имя рек)* и все́х на́с, зде́ предстоя́щих и моля́щихся, и покры́й на́с от вся́каго зла́ честны́м Твои́м омофо́ром, яко не и́мамы иныя́ по́мощи ра́зве Тебе́, ни иныя́ предста́тельницы, ни благи́я уте́шительницы, то́кмо Тебе́, о Богома́ти, я́ко да сохрани́ши на́с и покры́еши во ве́ки веко́в. Ами́нь.

Тропарь, глас 4-й

Я́ко необори́мую сте́ну и исто́чник чуде́с,/ стяжа́вше Тя рабы́ Твои́, Богоро́дице Пречи́стая,/ сопроти́вных ополче́ния низлага́ем./ Те́мже мо́лим Тя́,/ ми́р гра́ду Твоему́ дару́й/ и душа́м на́шим ве́лию ми́лость.

Кондак, глас 4

Честна́го о́браза Твоего́ зна́мение пра́зднующе лю́дие Твои́, Богороди́тельнице,/ и́мже ди́вную побе́ду на сопроти́вныя гра́ду Твоему́ дарова́ла еси́,/ те́мже Тебе́ ве́рою взыва́ем:/ ра́дуйся, Де́во, христиа́н похвало́.

Ин кондак, глас 4

Прииди́те ве́рнии,/ све́тло да пра́зднуем всечестна́го о́браза Богома́тери чу́дное явле́ние,/ и от того́ благода́ть почерпа́юще, Первозда́н-

ной умúльно возопиúм:/ рáдуйся, Марúе, Мáти Бóжия Благословéнная.

Величание

Величáем Тя́, Пресвятáя Дéво, и чтúм óбраз Твóй честны́й, úмже показáла есú прослáвное знáмение.

Икона Курская-Коренная "Знамение" явилась в Курске в 1295 году 8 сентября. После разорения города Курска ханом Батыем место, где был город, заросло лесом. Здесь однажды охотник увидел у корня дерева обращенный ликом к земле образ. Это был образ "Знамение" Пресвятой Богородицы. Лишь только охотник поднял икону, показался источник воды на том месте, где она лежала. Тут построена была часовня, а в 1597 году устроен монастырь. Чудотворная икона была перенесена во вновь отстроенный город Курск, а в пустыни, которую стали называть Коренной, был оставлен ее список. Празднование иконе совершается 8 сентября/ 21 сентября

АКАФИСТ ПРЕСВЯТЕЙ БОГОРОДИЦЕ В ЧЕСТЬ ИКОНЫ ЕЯ "ЗНАМЕНИЕ" (НОВГОРОДСКИЯ)

Кондак 1: Взбра́нной Воево́де, Влады́чице на́шей Богоро́дице, зна́мением ико́ны Ея́ святы́я ди́вную побе́ду лю́дем Новагра́да даровáвшей, благода́рственное возглаша́ем пе́ние. Ты́ же, Всеблага́я Засту́пнице на́ша, я́ко иму́щая держа́ву непобеди́мую, от вся́ких на́с бе́д свободи́ и от вра́г ви́димых и неви́димых защити́, да зове́м Ти́: Ра́дуйся, Влады́чице, зна́мение ми́лости Твоея́ на́м явля́ющая.

Икос 1: Ангелов Цари́це и всея́ тва́ри Влады́чице, Пречи́стая Де́во Богоро́дице, прослáвным зна́мением ико́ны Твоея́ святы́я всю́ страну́ Росси́йскую благода́тно озари́ла еси́ и струи́ чуде́с от нея́ источи́ла еси́ ве́рным. Те́мже, со усе́рдием и любо́вию припа́дающе ко пречестно́му Твоему́ о́бразу, со умиле́нием прино́сим Ти́ благохвале́ния сицева́я: Ра́дуйся, освяще́нное селе́ние Бо́га Сло́ва; ра́дуйся, благода́тию Бо́жиею и на́с освяща́ющая. Ра́дуйся, спасе́нию па́дшаго ро́да челове́ческаго непоро́чно послужи́вшая; ра́дуйся, все́х Творца́ и Го́спода, Чи́стая, Ду́хом Боже́ственным в ложесна́х заче́нши, без истле́ния роди́вшая. Ра́дуйся, Ма́терним Твои́м попече́нием все́х на́с объ-

е́млющая; ра́дуйся, в беда́х и напа́стех ско́рая на́м Помо́щнице. Ра́дуйся, злы́я стра́сти на́ша неви́димо укроща́ющая; ра́дуйся, в христиа́нских добродете́лех преуспева́ти на́м помога́ющая. Ра́дуйся, неду́ги на́ша безме́здно врачу́ющая; ра́дуйся, на стези́ покая́ния на́с прему́дро наставля́ющая. Ра́дуйся, Де́во, христиа́н похвало́; ра́дуйся, я́ко блажа́т Тя́ вси́ ро́ди. Ра́дуйся, Влады́чице, зна́мение ми́лости Твое́я на́м явля́ющая.

Кондак 2: Ви́дев озлобле́ние Новагра́да, кре́пце воюе́маго от во́ев су́ждальских, святи́тель Христо́в Иоа́нн сле́зно моля́шеся о избавле́нии и спасе́нии гра́да и услы́ша гла́с свы́ше, да и́дет во хра́м Преображе́ния Го́спо́дня и, взе́м та́мо ико́ну Пресвяты́я Богоро́дицы, да изнесе́т ю́ на забра́ла гра́да проти́ву по́лчищ, его́ воюю́щих. Таково́е веле́ние Бо́жие услы́шав святи́тель благода́рственно возопи́ Спа́су Христу́: Аллилу́иа.

Икос 2: Разуме́в во́лю Бо́жию во гла́се Небе́снем, святи́тель Христо́в Иоа́нн прии́де ко хра́му Преобра́жения Го́спо́дня взя́ти ико́ну Богома́тере, и егда́ моля́шеся пре́д не́ю, подви́жеся ико́на от ме́ста своего́ на ру́це его́ честны́я, и то́й с пе́нием моле́бным изнесе́ ю́ на забра́ла гра́да, глаго́ля наро́ду: держа́йте, Ма́ти Бо́га на́шего с на́ми е́сть. Сего́ ра́ди, ви́девше Твое́ к ни́м благоволе́ние, в прише́ствии чуде́снем ико́ны Твоея́ явле́нное, в пе́снех возглаша́ем

благохвале́ния сицева́я: Ра́дуйся, Наде́ждо христиа́н ненаде́жных; ра́дуйся, скорбя́щих Ра́досте и Заступле́ние. Ра́дуйся, безпомо́щным ско́рую по́мощь Твою́ явля́ющая; ра́дуйся, утесня́емым осла́бу и свобо́ду да́рующая. Ра́дуйся, правосла́вным во́ином предводи́тельнице к побе́дам; ра́дуйся, ра́тей неприя́тельских всекре́пкое низложе́ние. Ра́дуйся, вели́кий Новгра́д благоволе́нием Твои́м осени́вшая; ра́дуйся, на забра́ла его́, я́ко Взбра́нная Воево́да, во ико́не Твое́й прише́дшая. Ра́дуйся, ненака́занных ми́лостивая наказа́тельнице; ра́дуйся, неразу́мных прему́драя вразуми́тельнице. Ра́дуйся, оби́дящих всегро́зная устраши́тельнице; ра́дуйся, оби́димых всеблага́я засту́пнице. Ра́дуйся, Влады́чице, зна́мение ми́лости Твое́я на́м явля́ющая.

Кондак 3: Си́лою Бо́жиею укрепле́н, свяши́тель Христо́в Иоа́нн вознесе́ святу́ю ико́ну Твою́, Влады́чице Богоро́дице, посреде́ са́мыя бра́ни, иде́же стре́лы от сопроти́вных, я́ко до́ждь, па́даху, и еди́на от ни́х честны́й ли́к Тво́й на ико́не устрели́; а́бие же ико́на Твоя́ ли́к сво́й от полко́в вражде́бных отврати́ и сле́зы от оче́с источи́, и́хже собира́я в фело́нь свою́, свяши́тель Христо́в Иоа́нн наро́дом держа́ти повеле́, они́ же, я́ко кре́пка не́коего храни́теля иму́ще, на сопроти́вныя устреми́шася и до конца́ победи́ша те́х, зову́ще Го́споду си́л: Аллилу́иа.

Икос 3: Име́яше Тя́ вои́стину вели́кий Новгра́д вои́тельницу держа́вную, Богороди́тельнице всеблага́я, егда́, па́че наде́яния, зна́мением ико́ны Твое́я святы́я победи́ти си́льныя полки́ сопроти́вных лю́дем Новагра́да помогла́ еси́. Те́мже пе́ние побе́дное Тебе́ принося́ще, взыва́ем си́це: Ра́дуйся, умире́ние ми́ру святы́м рождество́м Твои́м прине́сшая; ра́дуйся, средосте́ние вражды́ дре́вния разруши́вшая. Ра́дуйся, непра́ведно вражду́ющия наказу́ющая; ра́дуйся, зна́меньми и чудесы́ Твои́ми христолюби́выя лю́ди утеша́ющая. Ра́дуйся, от стрелы́ вра́жия я́зву на ли́це ико́ны Твое́я прие́мшая; ра́дуйся, сле́зы благода́тныя от нея́ ди́вно источи́вшая. Ра́дуйся, во́и сопроти́вных слепото́ю и бе́гством порази́вшая; ра́дуйся, полки́ кре́пкия безси́льны соде́лавшая. Ра́дуйся, во бране́х кре́пкая помо́щнице; ра́дуйся, враго́в посрамле́ние. Ра́дуйся, лю́ди Твоя́ ди́вною побе́дою увенча́вшая; ра́дуйся, непобеди́мая воево́до вожде́й и во́инств христиа́нских. Ра́дуйся, Влады́чице, зна́мение ми́лости Твое́я на́м являю́щая.

Кондак 4: Бу́ря недоуме́ния смуща́ет ми́ у́м: ка́ко возмогу́ недосто́йными усты́ воспе́ти чудеса́ Твоя́, Богома́ти Влады́чице, я́же свято́ю ико́ною зна́мения Твоего́ в Новегра́де яви́ла еси́, дарова́в ю́ в по́мощь и заступле́ние все́м правосла́вным лю́дем от вра́г ви́димых и неви́димых? Те́мже, велича́юще неизче́тныя ми́лости Твоя́ к

нам́, смиренному́дренне воспева́ем просла́вльшему Тя́ Сы́ну Твоему́ и Бо́гу: Аллилу́иа.

Икос 4: Слы́шавше о ди́внем чудеси́ святы́я ико́ны зна́мения Твоего́ в Новегра́де, Пречи́стая Де́во, ка́ко лю́дие новогра́дстии, иму́ще сию́, си́лою Твое́ю и посо́бием Боже́ственнаго зра́ка Твоего́ пресла́вное одоле́ние на сопроти́вныя показа́ша, со благогове́нием и ра́достию поклоня́емся сему́ чу́дному о́бразу Твоему́ и хвале́бне зове́м Ти́: Ра́дуйся, Неве́сто Отца́ безнача́льнаго; ра́дуйся, неискусобра́чная Роди́тельнице Преве́чнаго Сло́ва. Ра́дуйся, селе́ние прекра́сное Ду́ха Свята́го; ра́дуйся, Живонача́льныя и Единосу́щныя Тро́ицы благода́тию осене́нная. Ра́дуйся, дре́вле проро́ки многообра́зне предрече́нная; ра́дуйся, ангельския собо́ры чистото́ю Твое́ю превозше́дшая. Ра́дуйся, челове́ческаго ро́да возвыше́ние; ра́дуйся, па́дших сыно́в ада́млих благода́тное возста́ние. Ра́дуйся, я́ко из Тебе́ в пло́ть облече́ся Одева́яй не́бо о́блаки; ра́дуйся, я́ко млеко́м Твои́м пита́ла еси́ Пита́теля вселе́нныя. Ра́дуйся, Всеблагослове́нная Богоро́дице, Чи́стая Присноде́во; ра́дуйся, ра́досте на́ша и спасе́ние ду́ш на́ших. Ра́дуйся, Засту́пнице на́ша, от Бо́га на́м дарова́нная; ра́дуйся, все́х ве́рных огражде́ние и свяще́нное прибе́жище. Ра́дуйся, Влады́чице, зна́мение ми́лости Твоея́ на́м явля́ющая.

Кондак 5: Богосве́тлая звезда́ - ико́на зна́мения Твоего́, Богоро́дице Де́во, вели́кий Новг-

ра́д сия́нием мно́гих чуде́с духо́вно просвети́, неоску́дно источа́ющи благода́тныя исцеле́ния все́м ве́рным, со усе́рдием к не́й притека́ющим. Не лиши́ и на́с благода́тнаго Твоего́ озаре́ния и милосе́рдных щедро́т Твои́х боголе́пным поклоне́нием че́ствующих чудотво́рную ико́ну Твою́, да благода́рственно воспева́ем Бо́гу: Аллилу́иа.

Икос 5: Ви́девше чудеса́ пресла́вная, от ико́ны зна́мения Твоего́ бы́вшая, Влады́чице Преблага́я, лю́дие Новагра́да со усе́рдием к не́й притека́ху и в неду́зех свои́х исцеле́ния благода́тная от нея́ приима́ху. К не́йже ны́не приходя́ще, поклоня́емся, и че́ствуем, и от жела́ния се́рдца целу́ем, исцеле́ний благода́ть почерпа́юще, и неду́г теле́сных и душе́вных страсте́й свобожда́емся, зову́ще Ти́ и глаго́люще: Ра́дуйся, скорбя́щих ра́досте и оби́димых засту́пнице; ра́дуйся, печа́льных утеше́ние и бе́дствующих помо́щнице. Ра́дуйся, боля́щих немздоприи́мная Цели́тельнице; ра́дуйся, ни́щих и убо́гих некра́домое бога́тство. Ра́дуйся, терпели́вых страда́льцев дара́ми благода́тными ущедря́ющая; ра́дуйся, отча́янных и безнаде́жных от ро́ва поги́бели избавля́ющая. Ра́дуйся, вдови́ц и си́рых благосе́рдая попечи́тельнице; ра́дуйся, целому́дрия и воздержа́ния ю́ных наста́внице. Ра́дуйся, ста́рцев благогове́йных сла́дкое успокое́ние; ра́дуйся, ста́риц боголю́бивых ти́хое прибе́жище. Ра́дуйся, ка́ющихся гре́шников ве́рная спору́чнице; ра́дуйся, даро́в духо́вных

ще́драя пода́тельнице. Ра́дуйся, Влады́чице, зна́мение ми́лости Твое́я на́м явля́ющая.

Кондак 6: Пропове́дует Новгра́д пресла́вное заступле́ние Твое́, Пречи́стая Влады́чице, ка́ко во дни́ наше́ствия врагов си́льных и вооруже́нных от святы́я ико́ны зна́мения Твоего́ по́мощь Твою́ благода́тную лю́дем Твои́м дарова́ла еси́, враждебныя полки́ со студо́м вспя́ть обрати́ла еси́, гра́д же Тво́й це́л и невреди́м от ни́х сохра́нши, да вси́ пою́т Спаси́телю Бо́гу: Аллилу́иа.

Икос 6: Возсия́ла еси́ луча́ми вели́ких чуде́с в Новегра́де, Богоро́дице Де́во, и ико́ну зна́мения Твоего́ благода́тным источе́нием сле́з ди́вно просла́вила еси́, неизче́тныя ми́лости от нея́ ще́дро подава́ющи все́м скорбя́щим и обремене́нным. Посети́ у́бо и ду́ши на́ша, неду́гующия страстьми́ грехо́вными, Госпоже́ всеблага́я, и бу́ди на́м помо́щница во спасе́ние, да благода́рственно Тебе́ зове́м: Ра́дуйся, моли́твеннице благоприя́тная за на́с к Бо́гу; ра́дуйся, предста́тельнице всемо́щная, гне́в Бо́жий на ми́лость прелага́ющая. Ра́дуйся, ру́це Твои́ богоно́снеи на умоле́ние ко́ Творцу́ вы́ну простира́ющая; ра́дуйся, я́ко Ма́ти, Сы́на, Судию́ пра́веднаго, о все́м ми́ре умоля́ющая. Ра́дуйся, покро́вом Ма́терняго Твоего́ заступле́ния все́х на́с покрыва́ющая. Ра́дуйся, су́щих в беда́х и ско́рбех благода́тию смире́ния и терпе́ния снабдева́ющая. Ра́дуйся, стра́ждущия и без-

помо́щныя невиди́мо укрепля́ющая; ра́дуйся, боля́щия и безнаде́жныя от одра́ боле́зни возставля́ющая. Ра́дуйся, ве́рою моля́щимся Тебе́ вели́кия ми́лости явля́ющая; ра́дуйся, во благи́х проше́ния на́ша ди́вно исполня́ющая. Ра́дуйся, струи́ благода́тных исцеле́ний оби́льно на́м источа́ющая; ра́дуйся, все́м вся́ поле́зная да́рующая. Ра́дуйся, Влады́чице, зна́мение ми́лости Твоея́ на́м явля́ющая.

Кондак 7: Хотя́щи яви́ти, Влады́чице, не то́кмо вели́кому Новугра́ду, но и всему́ правосла́вному Росси́йскому жи́тельству преспа́вная чудеса́ Твоя́ от ико́ны зна́мения Твоего́, сию́ во мно́гих гра́дех, оби́телех и ве́сех от лет дре́вних до дни́й на́ших ди́вными чудесы́ просла́вила еси́ слепы́м прозре́ние, разсла́бленным укрепле́ние и мно́гим боля́щим исцеле́ние ми́лостивно от нея́ да́рующи и си́м подвиза́ющи лю́ди велича́ти Тя́, возвели́чившую ро́д на́ш, и пе́ти Христу́ Бо́гу: Аллилу́иа.

Икос 7: Новгра́д и всю́ зе́млю Росси́йскую ди́вная ико́на зна́мения Твоего́, Богоро́дице Де́во, чудесы́ благода́тными осия́, ми́лости Твоя́ бога́тыя ве́рным прояви́вши. Сию́ у́бо боголе́пным поклоне́ним че́ствующе, хвале́бне Тебе́, Влады́чице, взыва́ем: Ра́дуйся, скоропредста́тельная помо́щнице усе́рдно к Тебе́ притека́ющих; ра́дуйся, благосе́рдая услы́шательнице моле́ний на́ших. Ра́дуйся, вели́кий Новгра́д благослове́нием Твои́м осени́вшая; ра́дуйся,

в преде́лех его́ ико́ну зна́мения Твоего́ чудесы́ просла́вльшая. Ра́дуйся, де́в ликостоя́ния прославле́нием ико́ны Твоея́ духо́вно возвеселя́вшая; ра́дуйся, всеси́льными Твои́ми к Бо́гу моли́твами и на́с ко блаже́нству ра́йскому возводя́щая. Ра́дуйся, за все́х на́с ми́лостивая к Сы́ну Твоему́ и Бо́гу ходата́ице; ра́дуйся, веду́щим бра́нь проти́ву ми́ра, пло́ти и диа́вола до́брая споспе́шнице. Ра́дуйся, вся́ страны́ правосла́вныя покро́вом ми́лости Твоея́ осеня́ющая; ра́дуйся, мно́гих мест и оби́телей сокро́вище исцеле́ний неоску́дное. Ра́дуйся, и́ноков и и́нокинь благоподвиза́ющихся все́мощная покрови́тельнице; ра́дуйся, и в миру́ благоче́стно живу́щих усе́рдная засту́пнице. Ра́дуйся, Влады́чице, зна́мение ми́лости Твоея́ на́м явля́ющая.

Кондак 8: Стра́нствующе в юдо́ли се́й земно́й, многоско́рбней и многомяте́жней, го́рняго гра́да, Иерусали́ма Небе́снаго, взыску́ем и Тебе́, Влады́чице, мо́лим: путево́дствуй на́м по стези́ за́поведей Христо́вых и сохрани́ на́с от паде́ний грехо́вных, удиви́ на на́с ми́лость Твою́ и осени́ на́с Твои́м заступле́нием, да Твое́ю по́мощию спаса́еми, сподо́бимся ку́пно со все́ми святы́ми воспева́ти: Аллилу́иа.

Икос 8: Все́х скорбя́щих уте́шительнице и бе́дствующих помо́щнице, Всеблага́я Богороди́тельнице, непре́зри на́с, припа́дающих к Тебе́ пред пречи́стым о́бразом Твои́м, но посети́

на́с ми́лостивно щедро́тами Твои́ми и, я́коже дре́вле отце́м на́шим по́мощь Твою́ держа́вную яви́ла еси́, та́ко и на́с, смире́нных, не лиши́ Твоего́ заступле́ния во вре́мя благопотре́бно, да не постыди́мся во упова́нии на́шем, е́же по Бо́зе кре́пко на Тя́ возлага́ем и зове́м Ти́: Ра́дуйся, богосве́тлая свеще́, све́том Христо́вым озаря́ющая ве́рныя ду́ши; ра́дуйся, многоце́нный алава́стре, ми́ром Бо́жия благода́ти умаща́яй боголюби́вая сердца́. Ра́дуйся, у́мнаго Со́лнца Ма́ти ве́рныя просвеща́ющаго, неве́рныя же помрача́ющаго; ра́дуйся, сла́во небе́сных и упова́ние земны́х. Ра́дуйся, наде́ждо на́ша и засту́пнице все́х притека́ющих к Тебе́ с ве́рою; ра́дуйся, лю́бящия и чту́щия Тя́ от вся́ких бе́д избавля́ющая. Ра́дуйся, обетова́нии благи́ми ду́ши ве́рных благода́тно веселя́щая; ра́дуйся, де́вственных лико́в сла́во и похвало́. Ра́дуйся, подви́жников благоче́стия к го́рнему Сио́ну путево́дствующая; ра́дуйся, ве́рных к небе́сному Иерусали́му приводя́щая. Ра́дуйся, омраче́нная сердца́ све́том и́стиннаго богове́дения просвеща́ющая; ра́дуйся, и все́х на́с благода́тными луча́ми вели́кия Своея́ ми́лости покрыва́ющая. Ра́дуйся, Влады́чице, знаме́ние ми́лости Твоея́ на́м явля́ющая.

Кондак 9: Вся а́нгельская во́инства благогове́йно Тебе́ слу́жат, небесе́ и земли́ Цари́це, челове́ческий же ро́д немо́лчныя хвалы́ Тебе́ прино́сит, го́рних и до́льных Влады́чице, и

Твою́ святу́ю ико́ну поклоне́нием досточе́стным почита́ет. Сию́ бо во отра́ду и утеше́ние на́м дарова́ла еси́, Всеблага́я, и зна́мения Ма́терния любве́ Твоея́ о́ною на́м при́сно являя́еши, да пое́м Тобо́ю благоде́ющему на́м Бо́гу: Аллилу́иа.

Икос 9: Ветии́ суему́дреннии челове́честии не мо́гут пости́гнути Боже́ственную та́йну присноде́вства Твоего́, Мари́е Богоро́дице, ка́ко в рождестве́ и по рождестве́ ключи́ де́вства Твоего́ це́лы сохрани́ла еси́, а́нгелов и челове́ков удиви́вши. Те́мже Тя́ благоче́стно Ма́терь и Деву́ испове́дующе, при́сно Тя́ ублажа́ем и хвале́бно Тебе́ воспева́ем: Ра́дуйся, возвели́чившая ро́д челове́ческий непоро́чною Твое́ю чистото́ю; ра́дуйся, освяти́вшая зе́млю всесвя́тым Твои́м рождество́м. Ра́дуйся, де́вство и рождество́ в Себе́ ди́вно сочета́вшая; ра́дуйся, во обою́ непоро́чно Себе́ сохра́ньшая. Ра́дуйся, ве́лие вселе́нныя чу́до; ра́дуйся, непостижи́мая челове́ческими умы́ та́йно. Ра́дуйся, а́нгельских лико́в удивле́ние; ра́дуйся, святы́х Бо́жиих уго́дников при́сное ра́дование. Ра́дуйся, ми́ра го́рняго перве́йшее украше́ние; ра́дуйся, ми́ра до́льняго благонаде́жное заступле́ние. Ра́дуйся, де́монов низложе́ние; ра́дуйся, а́да попра́ние. Ра́дуйся, Влады́чице, зна́мение ми́лости Твоея́ на́м являющая.

Кондак 10: Спаси́теля па́дшему челове́честву родила́ еси́, Пречи́стая Де́во, и Сего́, я́ко Младе́нца во объя́тиих Твои́х носи́ла еси́, Его́же

боже́ственное изображе́ние и на ико́не зна́мения Твоего́ на́м явля́еши и мно́гия ми́лости и щедро́ты Твоя́ на́м да́руеши. Сего́ ра́ди со благогове́нием и ве́рою че́ствуем о́браз чудотво́рный Тво́й, Влады́чице, и мо́лимся Тебе́ приле́жно: бу́ди на́м покро́в и защи́та в де́нь Су́дный, да Твои́м Ма́терним предста́тельством поми́лует на́с Судия́ пра́ведный, Сы́н Тво́й и Бо́г, и сподо́бит на́с десна́го стоя́ния и пе́ния Ему́ со избра́нными: Аллилу́иа.

Икос 10: Стена́ необори́мая и исто́чник чуде́с ико́на Твоя́ свята́я яви́ся, Богоро́дице Де́во, не то́кмо вели́кому Новугра́ду, но и все́й стране́ Росси́йстей. Сию́, я́ко зна́мение побе́дное, иму́ще, во́инства правосла́вная враго́в побежда́ют, ца́рие и свяги́телие е́ю благоукраша́ются, и вся́к во́зраст ве́рных утеше́ние благода́тное от нея́ прие́млет. Уте́ши и на́с Твои́м, всеми́лостивая Влады́чице, благоволе́нием и ми́лостию, да хвале́бно взыва́ем к Тебе́: Ра́дуйся, кре́пкое на́ше упова́ние; ра́дуйся, несумне́нная на́ша наде́ждо. Ра́дуйся, вели́каго Новагра́да многопе́тая сла́во; ра́дуйся, страны́ на́шея благода́тное огражде́ние. Ра́дуйся, во дни́ бра́ни победи́тельная на враги́ помо́щнице; ра́дуйся, во дни́ ми́ра ко благоче́стию до́брая наста́внице. Ра́дуйся, и́ноческих оби́телей покро́в и снабдение; ра́дуйся, благочести́вых домо́в и супру́жеств благослове́ние. Ра́дуйся, де́вства и чистоты́ побо́рнице; ра́дуйся, оби́димых и гони́-

мых Предста́тельнице. Ра́дуйся, наги́х одея́ние; ра́дуйся, боля́щих исцеле́ние. Ра́дуйся, Влады́чице, зна́мение ми́лости Твоея́ на́м явля́ющая.

Кондак 11: Пе́ние на́ше смире́нное не пре́зри, всеми́лостивая Цари́це, и утро́бу щедро́т Твои́х не затвори́ на́м, всеще́драя Влады́чице: се бо, обнища́вше в до́брых де́лех, к сокро́вищнице ми́лости Твоея́, чудотво́рней ико́не Твое́й, со усе́рдием притека́ем, Всеблага́я, и, припа́дающе, мо́лимся: озари́ на́с све́том боже́ственным благода́ти Твоея́ и научи́ на́с ве́рно испо́лня́ти за́поведи Сы́на Твоего́ и Бо́га, да досто́йно возмо́жем пе́ти Ему́: Аллилу́иа.

Икос 11: Све́та невече́рняго прия́телише, све́тлыми луча́ми чуде́с Твои́х просвеща́еши на́с, помраче́нных грехо́вною мгло́ю, Богороди́тельнице пречи́стая, и приво́диши к немо́лчному славосло́вию Твоего́ пресвята́го и́мене. Зна́мением ико́ны Твоея́ святы́я вои́стинну яви́ла еси́ воево́дство Твое́ держа́вное, Госпоже́ всеблага́я, его́же све́тло пра́зднующе, ра́достно зове́м Ти́: Ра́дуйся, возвели́ченная Бо́гом па́че земны́х и небе́сных; ра́дуйся, еди́на чи́стая и благослове́нная в жена́х. Ра́дуйся, Цари́це и Влады́чице небесе́ и земли́; ра́дуйся, порфи́ро Царя́ царей. Ра́дуйся, черто́же безсе́меннаго уневе́щения; ра́дуйся, глави́зно спасе́ния челове́ческаго. Ра́дуйся, упова́ющия на Тя́ не срамля́ющая; ра́дуйся, прося́щия Твоея́ святы́я по́мощи от бе́д избавля́ющая. Ра́дуйся, сто́лпе и утверж-

де́ние де́вства; ра́дуйся, щи́те и огражде́ние ве́ры правосла́вныя. Ра́дуйся, боголе́пное украше́ние Святы́я Христо́вы Це́ркве; ра́дуйся, покрыва́ющая все́х на́с Ма́терним Твои́м покро́вом. Ра́дуйся, Влады́чице, зна́мение ми́лости Твое́я на́м явля́ющая.

Кондак 12: Благода́ть и ми́лость свы́ше пода́ждь на́м, Влады́чице, от ико́ны Твое́я святы́я, ю́же в зна́мение заступле́ния Твоего́ на́м дарова́ла еси́, чудесы́, от нея́ быва́ющими, правосла́вную ве́ру в на́с утвержда́ющи, неве́рие же посрамля́ющи. Те́мже поклоня́емся Тебе́ и мо́лимся: в Правосла́вии соблюди́ на́с, Всеблага́я, и сподо́би до коне́чнаго дыха́ния на́шего ве́рно пе́ти Бо́гу: Аллилу́иа.

Икос 12: Пою́ще чудеса́ Твоя́, от ико́ны зна́мения Твоего́ явле́нная, Богоро́дице Де́во, хва́лим, сла́вим и велича́ем Тя́, честне́йшую вои́стину Херуви́м и сла́внейшую без сравне́ния Серафи́м. Ты́ же, всеблага́я Засту́пнице на́ша, покры́й на́с держа́вным Твои́м покро́вом и изба́ви на́с от вся́ких бе́д и искуше́ний вра́жиих, да воспева́ем Тебе́ непреста́нно гла́сом хвале́ния: Ра́дуйся, богообра́дованная и непоро́чная Присноде́во; ра́дуйся, нетле́нная и неискусобра́чная Агнца и Па́стыря Ма́ти. Ра́дуйся, увенча́нная диади́мою ца́рскою от Триеди́наго Бо́га; ра́дуйся, святоле́пная и светоно́сная пала́то святы́х свяше́йшаго Сло́ва. Ра́дуйся, одесну́ю стоя́щая Сы́на Твоего́ и Го́спода; ра́дуйся, всег-

да́ моля́щаяся Ему́ за ро́д христиа́нский. Ра́дуйся, вино́внице благода́тнаго челове́ков обновле́ния; ра́дуйся, ка́ющихся гре́шных к Бо́гу примире́ние. Ра́дуйся, стра́ждущих от бе́д избавле́ние; ра́дуйся, взыска́ние поги́бших. Ра́дуйся, теле́с на́ших врачева́ние; ра́дуйся, ду́ш на́ших спасе́ние. Ра́дуйся, Влады́чице, зна́мение ми́лости Твоея́ на́м явля́ющая.

Кондак 13: О всепе́тая Ма́ти сладча́йшаго Спаси́теля на́шего, Го́спода Иису́са Христа́! Ны́нешнее на́ше прие́мши приноше́ние, от вся́кия изба́ви на́с напа́сти и ско́рби, и ве́чныя изми́ му́ки все́х пре́д свято́ю ико́ною Твое́ю с ве́рою и любо́вию поклоня́ющихся и о Тебе́ благода́рно зову́щих Бо́гу: Аллилу́иа.

Сей кондак читается трижды, затем 1-й икос и 1-й кондак

Молитва

О пресвята́я и преблагослове́нная Ма́ти сладча́йшаго Го́спода на́шего Иису́са Христа́! Припада́ем и поклоня́емся Тебе́ пре́д свято́ю чудотво́рною ико́ною Твое́ю, воспомина́юще ди́вное зна́мение Твоего́ заступле́ния, вели́кому Новугра́ду от нея́ явле́нное во дни́ ра́тнаго на се́й гра́д наше́ствия. Смире́нно мо́лим Тя́, всеси́льная ро́да на́шего Засту́пнице: я́коже дре́вле отце́м на́шим на по́мощь ускори́ла еси́, та́ко и ны́не нас, немощны́х и грешных, сподо́би Твоего́ Ма́терняго заступле́ния и благопопече́ния. Спаси́ и сохрани́, Влады́чице, под

кро́вом ми́лости Твое́й Це́рковь Святу́ю, гра́д Тво́й, всю́ страну́ на́шу правосла́вную и все́х нас, припа́дающих к Тебе́ с ве́рою и любо́вию умиле́нно прося́щих со слеза́ми Твоего́ заступле́ния. Ей, Го́споже́ всеми́лостивая! Умилосе́рдися на ны́, обурева́емыя грехми́ мно́гими, простри́ ко Христу́ Го́споду богоприе́мнеи ру́це Твои́ и предста́тельствуй за ны пред бла́гостию Его́, прося́щи нам проще́ния прегреше́ний на́ших, благоче́стнаго ми́рнаго жития́, благи́я христиа́нския кончи́ны и до́браго отве́та на Стра́шнем Суди́щи Его́, да, спаса́еми всеси́льными Твои́ми к Нему́ моли́твами, блаже́нство ра́йское унасле́дуем и со все́ми святы́ми воспое́м пречестно́е и великоле́пое имя достопокланя́емыя Тро́ицы, Отца́ и Сы́на и Свята́го Ду́ха, и Твое́ ве́лие к нам милосе́рдие во ве́ки веко́в. Ами́нь.

Тропарь, глас 4

Яко необори́мую сте́ну и исто́чник чуде́с,/ стяжа́вше Тя́ рабы́ Твои́,/ Богоро́дице Пречи́стая,/ сопроти́вных ополче́ния низлага́ем./ Те́мже мо́лим Тя́:/ ми́р гра́ду Твоему́ да́руй/ и душа́м на́шим ве́лию ми́лость.

Кондак, глас 4

Честна́го о́браза Твоего́ зна́мение/ праздну́юще лю́дие Твои́, Богороди́тельнице,/ и́мже ди́вную побе́ду на сопроти́вныя гра́ду Твоему́ дарова́ла еси́,/ те́мже Тебе́ ве́рою взыва́ем:/ ра́дуйся, Де́во, христиа́н похвало́.

Икона "Знамение" Новгородская находилась в Новгородском соборе. Это название дано иконе в честь события 1170 года. Суздальский князь Андрей Боголюбский задумал образовать на севере России одну державу, для чего ему было нужно сокрушить Новгородскую землю. Князь с союзными войсками приступил к Новгороду. Архиепископ Иоанн три дня и три ночи стоял при алтаре в соборном храме, вознося молитву о Божественной помощи. В день перед приступом святитель услышал голос, повелевший взять ему икону Божией Матери из церкви Спаса на Ильинской улице и вознести ее на городскую стену. Тогда город будет спасен. Икону внесли на место, где кипела битва. В этот момент одна из стрел попала в лик Богородицы. Икона обратилась к городу, и архипастырь увидел, как из глаз Богородицы закапали слезы. "Ты даешь нам знамение, Царица Небесная!" — воскликнул архипастырь (оттого икона и получила название "Знамение"). Вдруг в войске врагов произошло смятение, и они начали поражать друг друга. После спасения города и было установлено празднование чудотворной иконе "Знамение" Новгородской 27 ноября/ 10 декабря.

АКАФИСТ ПРЕСВЯТЕЙ БОГОРОДИЦЕ В ЧЕСТЬ ИКОНЫ ЕЯ "ИВЕРСКИЯ"

Кондак 1: Взбра́нной Воево́де, Влады́чице на́шей Богоро́дице, похва́льная пе́ния прино́сим Ти́ рабы́ Твои́, я́ко пришествием честна́го о́браза Твоего́ стяжа́вшии щи́т кре́пкий, сте́ну необори́мую и стра́жа неусы́пна. Ты́ же, я́ко иму́щая держа́ву непобеди́мую, покры́й и защити́ на́с, Влады́чице, от все́х враго́в ви́димых и неви́димых и изба́ви от вся́каго вре́да, душе́внаго и теле́снаго, да зове́м Ти́: Ра́дуйся, блага́я Врата́рнице, две́ри ра́йския ве́рным отверза́ющая.

Икос 1: Ангел предста́тель по́слан бы́сть рещи́ Богоро́дице, егда́ паде́ Ей жре́бий апо́стольскаго служе́ния в земли́ Иверстей: "Не разлуча́йся Иерусали́ма, жре́бии же, Тебе́ па́дший, просвети́тся в после́дния дни́, Ты́ же и́маши потруди́тися в земли́, ю́же Тебе́ Бо́г изво́лит". Те́мже ра́дуйся, Е́юже Ева́нгелие благовести́тся; ра́дуйся, Е́юже и́дольская пре́лесть упразднится. Ра́дуйся, Е́юже вла́сть кня́зя тьмы́ разруши́тся; ра́дуйся, Е́юже Ца́рство Христо́во утверди́тся. Ра́дуйся, па́дших во тьму́ идолослуже́ния к све́ту Ева́нгелия воззва́ние; ра́дуйся, от ра́бства диа́волу в свобо́ду сла́вы

ча́д Бо́жиих приведе́ние. Ра́дуйся, гото́вая служи́тельнице Сы́на Своего́ и Бо́га; ра́дуйся, послуша́нием преслуша́ние Евы исцеля́ющая. Ра́дуйся, высото́ добродете́лей; ра́дуйся, глубино́ смиренному́дрия. Ра́дуйся, Е́юже неве́рнии познаю́т Творца; ра́дуйся, Е́юже ве́рнии усыновля́ются Отцу́. Ра́дуйся, блага́я Врата́рнице, две́ри ра́йския ве́рным отверза́ющая.

Кондак 2: Ви́дящи Свята́я Де́ва ди́вное и но́вое о Себе́ промышле́ние Бо́жие, я́ко раба́ Го́спо́дня, при́сно гото́вая твори́ти во́лю Его́, возопи́: Аллилу́иа.

Икос 2: Ра́зум недоразумева́емый глаго́ла а́нгельскаго разу́мен Тебе́, Пречи́стая, творя́ Го́спо́дь, упра́ви ше́ствие Твое́ к Го́ре́ Афо́нстей, иде́же пропове́дася Тобо́ю Ева́нгелие, и та́ко яви́ся жре́бий Тво́й. Мы́ же ра́достно вопие́м: Ра́дуйся, освяти́вшая Афо́н Свои́м пришествием; ра́дуйся, низложи́вшая та́мо и́долов. Ра́дуйся, насади́вшая та́мо ве́ру и́стинную; ра́дуйся, неве́рие отгна́вшая. Ра́дуйся, в жре́бий Себе́ го́ру сию́ избра́вшая; ра́дуйся, благода́ть сему́ ме́сту обеща́вшая. Ра́дуйся, ве́рным, живу́щим в не́й, пода́тельнице земны́х бла́г; ра́дуйся, споручнице ве́чнаго их спасе́ния. Ра́дуйся, те́плая хода́таице о живу́щих в жре́бии Твое́м; ра́дуйся, все́х враго́в их устраше́ние. Ра́дуйся, ми́лость Сы́на Своего́ до скончания ве́ка ме́сту сему́ обеща́вшая; ра́дуйся, благода́ть Его́ неотсту́пною бы́ти предре́кшая. Ра́-

дуйся, блага́я Врата́рнице, две́ри ра́йския ве́рным отверза́ющая.

Кондак 3: Си́ла Вы́шняго заступле́нием Богома́тере осени́ Святу́ю Го́ру и удо́лия и де́бри ея́, я́ко село́ простра́нное, показа́ все́м в и́ноческей жи́зни хотя́щим жа́ти спасе́ние, внегда́ пе́ти си́це: Аллилу́иа.

Икос 3: Иму́щи промышле́ние о жре́бии Свое́м, лю́дех Иверския земли́, устро́ила еси́ в ме́сте, иде́же Сама́ к Афо́ну приста́ла еси́, оби́тель ро́ду их, в ти́хое приста́нище и́щущим спасе́ния, хотя́щи дарова́ти е́й в щи́т и огражде́ние ико́ну Свою́, да вси́ взыва́ют: Ра́дуйся, посла́вшая пропове́дницу Ева́нгелия в зе́млю Иверскую; ра́дуйся, обрати́вшая сию́ страну́ от пре́лести и́дольстей к све́ту Христо́ву. Ра́дуйся, О́трасли неувяда́емыя розго́, ди́вную лозу́ Ни́не дарова́вшая; ра́дуйся, от нея́ произрасти́вшая гро́здие чуде́с и благи́я ве́ры. Ра́дуйся, са́д духо́вный на Афо́не насади́вшая; ра́дуйся, струю́ из него́ просвеще́ния духо́внаго стране́ Иверстей источи́вшая. Ра́дуйся, Евфи́мия златослове́сная уста́; ра́дуйся, Торни́кия непобеди́мая кре́посте. Ра́дуйся, все́х благочести́вых укрепле́ние; ра́дуйся, и́ноков огражде́ние. Ра́дуйся, ти́хое приста́нище и́щущих спасе́ния; ра́дуйся, ве́чный поко́й и́м уготовля́ющая. Ра́дуйся, блага́я Врата́рнице, две́ри ра́йския ве́рным отверза́ющая.

Кондак 4: Бу́рю вну́трь иму́щи помышле́ний сумни́тельных, честна́я вдови́ца, я́же в Ники́и, смяте́ся, зря́щи копие́м во́ина-иконобо́рца прободе́ну святу́ю и чти́мую ико́ну Богома́тере и а́бие источи́вшу кро́вь и, стра́хом обдержи́ма, да не пору́гана бу́дет свята́я ико́на, с моли́твою слезоточа́щи ввер́же ю́ в мо́ре. Уви́девши же́ ю́ пря́мо верху́ воды́ пу́ть творя́щу и теку́щу к за́паду, возопи́ с весе́лием: Аллилу́иа.

Икос 4: Ви́деша и́ноцы Святы́я Горы́ я́вльшийся в мо́ри я́ко пла́мень, я́ко сто́лп о́гнен, его́же ве́рх досяза́ше небеси́, я́ко со́лнце сия́ющее, и в нощи́ притеко́ша к кра́ю мо́ря и, ви́девше святу́ю ико́ну Богома́тере, по мо́рю носи́мую си́лою свы́ше, возопи́ша Благода́тней: Ра́дуйся, купино́, законополо́жником предзри́мая; ра́дуйся, сто́лпе о́гненный, наставля́яй су́щия во тьме́. Ра́дуйся, ле́ствице, досяза́ющая до небе́с, е́юже сни́де Бог; ра́дуйся, мо́сте, преводя́й су́щих от земли́ на не́бо. Ра́дуйся, заре́ та́инственнаго дне́; ра́дуйся, звездо́, явля́ющая Со́лнце. Ра́дуйся, Све́т неизрече́нный роди́вшая; ра́дуйся, е́же ка́ко ни еди́наго же научи́вшая. Ра́дуйся, облече́нная в со́лнце, сия́ющая благода́тию и сла́вою все́й вселе́нней; ра́дуйся, мо́лние, ду́ши просвеща́ющая и ве́рных смы́слы озаря́ющая. Ра́дуйся, све́тлосте, во тьме́ светя́щая; ра́дуйся, я́ко многосве́тлое возсия́ваеши просвеще́ние. Ра́дуйся, блага́я Врата́рнице, две́ри ра́йския ве́рным отверза́ющая.

Кондак 5: Боготе́чную ико́ну Свою́ да́ти хотя́щи Иверстей оби́тели, рекла́ еси́, Богома́ти, преподо́бному Гаврии́лу: "Иди́ с ли́ком и́ноков к бре́гу мо́ря, сни́ди в пучи́ну и приими́ ико́ну Мою". Он же, ве́рою и любо́вию окриля́емь, по воде́, а́ки по су́ху, ходя́, прия́т ю́ во объя́тия своя́ и, дости́г сокро́вища, ины́м недостижи́маго, в достоя́ние и́ноков ро́да своего́ и́верскаго, весели́ся пояше: Аллилу́иа.

Икос 5: Ви́деша и́ноцы и́верстии мно́гажды ико́ну Богома́тере из хра́ма верху́ вра́т монасты́рских на сте́ну гра́да незри́мою си́лою изнесе́нную, ужаса́хуся и стоя́ху, зову́ще к не́й такова́я: Ра́дуйся, святу́ю ико́ну да́ти на́м изво́лившая; ра́дуйся, покро́в ея́ бы́ти на́м обеща́вшая. Ра́дуйся, любо́вь Твою́ к оби́тели на́шей показа́вшая; ра́дуйся, благо́е о не́й промышле́ние яви́вшая. Ра́дуйся, по́мощь на́ша в чужде́й стране́; ра́дуйся, в стра́нствии на́шем утеше́ние. Ра́дуйся, Бо́жие к на́м благоволе́ние; ра́дуйся, на́ше к Бо́гу дерзнове́ние. Ра́дуйся, сле́з на́ших избавле́ние; ра́дуйся, си́рых на́с защи́тнице. Ра́дуйся, огражде́ние на́ше; ра́дуйся, еди́на ра́досте на́ша. Ра́дуйся, блага́я Врата́рнице, две́ри ра́йския ве́рным отверза́ющая.

Кондак 6: Пропове́дника творя́щи Гаврии́ла во́ли Своея́, рекла́ еси́ к нему́, Влады́чице: не приидо́х храни́ма бы́ти от вас, но да бу́ду Аз храни́тельница ва́ша не то́кмо в настоя́щем, но и в бу́дущем ве́це. Се даю́ вам зна́мение: до́н-

деже зри́те в монастыре́ ико́ну Мою́, не оскудде́ет вам благода́ть Сы́на Моего́ и ми́лость, да вопию́т Ему́ вси́: Аллилу́иа.

Икос 6: Возсия́ ра́дость ве́лия слы́шавшим Твоя́, Богома́ти, обетова́ния, и Тебе́, небе́сней Врата́рнице, хра́м на врате́х оби́тели с весе́лием и́ноцы воздви́гоша и возопи́ша та́ко: Ра́дуйся, храни́тельнице на́ша в настоя́щем ве́це; ра́дуйся, предста́тельнице на́ша в бу́дущем. Ра́дуйся, стра́ху Бо́жию на́с науча́ющая; ра́дуйся, на пу́ть добродете́ли наставля́ющая. Ра́дуйся, дерзнове́ние на́ше и наде́ждо; ра́дуйся, упова́ние на́ше и покро́в. Ра́дуйся, благоутро́бие Сы́на Своего́ к на́м преклони́вшая; ра́дуйся, благода́ть Его́ неоску́дно пребыва́ти с на́ми возвеща́ющая. Ра́дуйся, святу́ю ико́ну зало́гом ми́лости да́вшая; ра́дуйся, да́р чудоде́йствия е́й дарова́вшая. Ра́дуйся, прило́г вся́каго зла́ от оби́тели отража́ющая; ра́дуйся, всему́ благо́му вхо́д отверза́ющая. Ра́дуйся, блага́я Врата́рнице, две́ри ра́йския ве́рным отверза́ющая.

Кондак 7: Хотя́щу и́ногда злочести́вому Ами́ре оби́тель Иверскую разори́ти и ста́до и́ноков, та́мо собра́нное, разсе́яти, ско́ро позна́ кре́пкое оби́тели заступле́ние от Богома́тере, уви́дев корабли́ своя́ в пучи́не мо́ря погря́зшия и ра́тники изги́бшия. И прише́д со смире́нием; сребро́ и зла́то в оби́тель даяше, моли́твы про-

ся́. И́ноцы же, ви́девше сия́, возопи́ша к Бо́гу: Аллилу́иа.

Икос 7: Но́вая и безчи́сленная чудеса́ показа́ Богома́ти, в оби́тели оскуде́ние вина́, муки́ и еле́а восполня́ющи, бе́сныя исцеля́ющи, хромы́м хожде́ние да́рующи, слепы́м прозре́ние и вся́к неду́г врачу́ющи, да, ви́дяще чудеса́ сия́, воспева́ют Тебе́: Ра́дуйся, взбра́нная Воево́до, враги́ побежда́ющая; ра́дуйся, ско́рая на по́мощь призыва́ющим Тя́. Ра́дуйся, не презира́ющая моле́ния на́шего; ра́дуйся, обеща́ния Своего́ не отступа́ющая. Ра́дуйся, ско́рбь оби́тели в ра́дость претворя́ющая; ра́дуйся, оскуде́ние оби́тели восполня́ющая. Ра́дуйся, слепы́х прозре́ние; ра́дуйся, хромы́х хожде́ние. Ра́дуйся, все́х немощны́х цели́тельнице; ра́дуйся, все́х ско́рбных уте́шительнице. Ра́дуйся, я́ко не престае́ши промышля́ющи и спаса́ющи на́с; ра́дуйся, я́ко от толи́ких бе́д избавля́еши на́с. Ра́дуйся, блага́я Врата́рнице, две́ри ра́йския ве́рным отверза́ющая.

Кондак 8: Стра́нно покрыва́емую от ико́ны Богома́тере оби́тель Иверскую слы́шав Патриа́рх Ни́кон, вожделе́ и Росси́йстей стране́ благода́ти Ея́ стяжа́ти прича́стие; сего́ ра́ди, созда́в оби́тель в честь сла́внаго о́браза, со тща́нием испро́си изображе́ние чудотво́рнаго о́браза Богома́тере, да, покро́вом Ея́ защища́еми, вопи́ют Бо́гу: Аллилу́иа.

Икос 8: Вся́ су́щи в Вы́шних, но и ни́жних не отступа́ющи, благоизво́лила еси́, Богома́ти, я́коже дре́вле преподо́бному Анто́нию дарова́ся благослове́ние Го́ры Афо́нския на утвержде́ние оби́тели Пече́рския, дарова́ти и но́вой оби́тели в стране́ Росси́йстей благода́ть Свою́, е́юже благослови́ла еси́ Афо́н, в подо́бии честна́го о́браза Твоего́; те́мже взыва́ем Ти́: Ра́дуйся, страны́ Росси́йския покро́ве, ши́рший о́блака; ра́дуйся, правосла́вныя ве́ры в не́й ограждение и утвержде́ние. Ра́дуйся, Правосла́вныя Це́ркве непоколеби́мый сто́лпе; ра́дуйся, ересе́й и раско́лов обличе́ние. Ра́дуйся, све́тлыми луча́ми чудотво́рных ико́н всю́ страну́ озаря́ющая; ра́дуйся, да́ры исцеле́ний и ми́лостей от них источа́ющая. Ра́дуйся, врагов устраше́ние; ра́дуйся, святи́телей весе́лие. Ра́дуйся, иере́ев похвало́; ра́дуйся, и́ноков наста́внице. Ра́дуйся, всего́ ро́да на́шего спасе́ние. Ра́дуйся, блага́я Врата́рнице, две́ри ра́йския ве́рным отверза́ющая.

Кондак 9: Вся́ко тща́ние иму́ще о написа́нии честна́го о́браза ми́лостивыя Врата́рницы, со́нм по́стников и́верских моле́бныя пе́ния соверша́ет; водо́ю от чу́дныя ико́ны омыва́ет ску́, на не́йже и́мать изобрази́тися честны́й о́браз, и преподо́бнаго Иа́мвлиха освяща́ет, и́же, подвиза́вся в посте́, моли́тве и бде́нии со все́ю бра́тиею, списа́ ва́пы, свято́ю водо́ю и моща́ми освяще́нными честно́е изобра́жение

Богома́тере, вы́ну моля́ся и вопия́ Бо́гу: Алли-лу́иа.

Икос 9: Вети́я многовеща́нныя, я́ко ры́бы безгла́сныя, ви́дим о Тебе́, Богоро́дице: недоуме́ют бо, ка́ко по досто́инству похвали́ти вся́ чудеса́ Твоя́, явле́нная ро́ду на́шему от святы́я Твоея́ ико́ны: еще́ бо́ на пути́ в Росси́йскую страну́ сия́ чудоде́йствоваше, благочести́вому Ману́илу повелева́я вы́куп да́ти неве́рным, возбраня́ющим ше́ствие святы́я ико́ны в страну́ Ру́сскую, и суту́бо ему́ по́слежде отда́вши. Мы́ же, дивя́щеся, ве́рно вопие́м Ти́: Ра́дуйся, исто́чниче чуде́с неизчерпа́емый; ра́дуйся, вся́кия ми́лости пода́тельнице. Ра́дуйся, всегда́ теплая о на́с ходата́ице к Бо́гу; ра́дуйся, промышле́ния Его́ о на́с сокро́вище. Ра́дуйся, су́щим в беда́х прибе́жище; ра́дуйся, скорбя́щих утеше́ние. Ра́дуйся, больны́х исцеле́ние; ра́дуйся, немощны́х укрепле́ние. Ра́дуйся, вдо́в заступле́ние; ра́дуйся, сиро́тствующих милосе́рдая Ма́ти. Ра́дуйся, заблужда́ющих на пу́ть и́стины обраще́ние; ра́дуйся, гре́шников к пока́янию воззва́ние. Ра́дуйся, блага́я Врата́рнице, две́ри ра́йския ве́рным отверза́ющая.

Кондак 10: Спасти́ хотя́щи мно́гия лю́ди от бе́д и скорбе́й, источа́еши, Богома́ти, неоску́дный исто́чник ми́лости от Своея́ ико́ны ро́ду на́шему: се бо и в сто́льном гра́де Москве́ блага́я Врата́рница явля́ешися все́м поклоня́ющимся Тебе́, ско́рое вспоможе́ние подава́ющи,

и в но́вой оби́тели И́верстей благода́ти струи́ от ико́ны Твое́я испуща́еши, и во ины́х граде́х, оби́телех и ве́сех чту́щим Тя́ поле́зное проше́ние исполня́ющи. Те́мже, прославля́я Бо́га, да́вшаго на́м благода́ть таково́ю, вопие́м Ему́: Аллилу́иа.

Икос 10: Стена́ еси́ и́ноческому чи́ну, Богоро́дице, и все́м, к Тебе́ прибега́ющим; и́бо небесе́ и земли́ Твори́ц, все́лься в де́вственней утро́бе Твое́й, научи́ все́х чистоты́ и целому́дрия ревни́телей возглаша́ти Тебе́: Ра́дуйся, де́вства сосу́де избра́нный; ра́дуйся, чисте́йший о́бразе целому́дрия. Ра́дуйся, черто́же безсе́менаго уневе́щения; ра́дуйся, Неве́сто неневе́стная. Ра́дуйся, Се́ятеля чистоты́ ро́ждшая; ра́дуйся, ве́рных Го́сподеви сочета́вшая. Ра́дуйся, в бу́ре искуше́ний ско́рая помо́щнице; ра́дуйся, прило́ги врага́ отража́ющая. Ра́дуйся, мглу́ душевре́дных страсте́й отгоня́ющая; ра́дуйся, по́мыслы очища́ющая. Ра́дуйся, земны́я сла́сти презира́ти науча́ющая; ра́дуйся, к Го́рнему умы́ и сердца́ направля́ющая. Ра́дуйся, блага́я Врата́рнице, две́ри ра́йския ве́рным отверза́ющая.

Кондак 11: Пе́ние вся́кое побежда́ется, спростре́тися тща́щееся ко мно́жеству мно́гих щедро́т Твои́х; равночи́сленныя бо́ песка́ пе́сни а́ще прино́сим Ти́, Влады́чице на́ша Богоро́дице, ничто́же соверша́ем досто́йно, я́же подава́еши на́м, о Тебе́ вопию́щим: Аллилу́иа.

Икос 11: Светоприе́мную свещу́, су́щим во тьме́ бе́д я́вльшуюся, зри́м святу́ю ико́ну Богома́тере; невеще́ственный бо о́гнь благода́ти прие́млющи, луча́ми чуде́с все́х озаря́ет, научáющи си́це взыва́ти Благослове́нней: Ра́дуйся, во вся́ких ну́ждах ско́рое вспоможе́ние; ра́дуйся, в печа́лех бы́строе услы́шание. Ра́дуйся, от огня́, меча́ и наше́ствия иноплеме́нных на́с избавля́ющая; ра́дуйся, от гла́да и напра́сныя сме́рти на́с свобожда́ющая. Ра́дуйся, от я́звы и всегуби́тельства сме́ртнаго на́с соблюда́ющая; ра́дуйся, бе́дствующим в пути́, на су́ше и на вода́х внеза́пное вспоможе́ние. Ра́дуйся, я́зв душе́вных и теле́сных враче́вание; ра́дуйся, оста́вленных врача́ми в Свои́ ру́це прие́млющая. Ра́дуйся, милосе́рдая уте́шительнице все́х скорбя́щих и обремене́нных; ра́дуйся, не отверга́ющая все́х презре́нных и отве́рженных. Ра́дуйся, са́мых отча́янных из ро́ва погибели исхища́ющая; ра́дуйся, и мене́, обнаже́ннаго до́брых де́л, не оставля́ющая Свои́м покро́вом и заступле́нием. Ра́дуйся, блага́я Врата́рнице, две́ри ра́йския ве́рным отверза́ющая.

Кондак 12: Благода́ть да́ти восхоте́в долго́в дре́вних, все́х долго́в Реши́тель челове́ком, прии́де Собо́ю ко отше́дшим Того́ благода́ти и, раздра́в рукописа́ние, дарова́ на́м кре́пкое Богоблагода́тныя ходата́йство, да вопие́м вси́ моли́твами Ея́: Аллилу́иа.

Икос 12: Пою́ще Твоя́ чудеса́, явля́емая на́м в жи́зни се́й, хва́лим Тя́, Богоро́дице, я́ко ми́лости исто́чник неисчерпа́емый. Но, припа́дающе к Тебе́ пред чудотво́рною ико́ною Твое́ю, мо́лим Тя́ смире́нно, бу́ди на́м покро́в и защище́ние и в де́нь кончи́ны на́шея, и егда́ и́мамы предста́ти на суд стра́шному престо́лу Сы́на Твоего́, да вопие́м Ти́: Ра́дуйся, во сла́ве приседя́щая престо́лу Сы́на Твоего́ и та́мо на́с воспомина́ющая; ра́дуйся, с Сы́ном Твои́м и Бо́гом ве́чно ца́рствующая и о на́с ходата́йствующая. Ра́дуйся, упова́ющим на Тя́ коне́ц живота́ непосты́ден да́рующая; ра́дуйся, безболе́зненную и ми́рную кончи́ну устроя́ющая. Ра́дуйся, мыта́рств го́рьких избавле́ние; ра́дуйся, от вла́сти кня́зя возду́шнаго освобожде́ние. Ра́дуйся, грехо́в на́ших непоминове́ние; ра́дуйся, по Го́споде упова́ние на́м блаже́нныя жи́зни. Ра́дуйся, упова́ющим на Тя́ одесну́ю Сы́на Твоего́ стоя́ние устроя́ющая; ра́дуйся, блаже́ннаго гла́са онаго, Небе́снаго Ца́рствия насле́дие обеща́ющаго, слы́шати сподобля́ющая. Ра́дуйся, блага́я Ма́ти, все́х чту́щих Тя́ жи́ти с Собо́ю вселя́ющая; ра́дуйся, кре́пкая наде́ждо ве́чнаго спасе́ния все́м христиа́ном. Ра́дуйся, блага́я Врата́рнице, две́ри ра́йския ве́рным отверза́ющая.

Кондак 13: О всепе́тая Ма́ти, Пресвята́я Госпоже́ Де́во Богоро́дице! При́зри на на́с, принося́щих смире́нно со слеза́ми ма́лыя сия́ моли́твы

пред пречи́стым Твои́м о́бразом и все упова́ние и наде́жду возложи́вших на Тя́, и изба́ви на́с все́х бе́д и напа́стей в животе́ се́м и бу́дущия изми́ му́ки, да, спаса́емии Тобо́ю, вопие́м вы́ну: Аллилу́иа.

Сей кондак читается трижды, затем 1-й икос и 1-й кондак

Молитва

О Пресвята́я Дево, Ма́ти Го́спода, Цари́це небесе́ и земли́! Вонми́ многоболе́зненному воздыха́нию ду́ш на́ших, при́зри с высоты́ святы́я Твоея́ на на́с, с ве́рою и любо́вию покланя́ющихся пречи́стому о́бразу Твоему́. Се́ бо, грехми́ погружа́емии и скорбьми́ обурева́емии, взира́юще на Тво́й о́браз, я́ко живе́й Ти́ су́щей с на́ми, прино́сим смире́нная моле́ния на́ша. Не и́мамы бо ни иныя́ по́мощи, ни ина́го предста́тельства, ни утеше́ния, то́кмо Тебе́, о Ма́ти все́х скорбя́щих и обремене́нных! Помози́ нам немощны́м, утоли́ ско́рбь на́шу, наста́ви на пу́ть пра́вый на́с, заблужда́ющих, уврачу́й и спаси́ безнаде́жных, да́руй нам про́чее вре́мя живота́ на́шего в ми́ре и тиши́не проводи́ти, пода́ждь христиа́нскую кончи́ну и на Стра́шнем Суде́ Сы́на Твоего́ яви́ся на́м милосе́рдая засту́пница, да всегда́ пое́м, величае́м и сла́вим Тя́, я́ко благу́ю засту́пницу ро́да христиа́нскаго, со все́ми угоди́вшими Бо́гу. Аминь.

Тропарь, глас 1

От святы́я ико́ны Твоея́,/ о Влады́чице Богоро́дице,/ исцеле́ния и цельбы́ подаю́тся

оби́льно/ с ве́рою и любо́вию приходя́щим к ней./ Та́ко и мою́ не́мощь посети́/ и ду́шу мою́ поми́луй, Блага́я,/ и те́ло исцели́ благода́тию Твое́ю, Пречи́стая.

Ин Тропарь, глас тойже

Де́рзость ненави́дящих о́браз Го́спо́день/ и держа́ва нечести́вых безбо́жно в Ники́ею прии́де,/ и по́сланнии безче́ловечно вдови́цу,/ благоче́стно чту́щую ико́ну Богома́тере, истязу́ют,/ но та́я но́щию с сы́ном ико́ну в мо́ре пусти́, вопию́щи:/ сла́ва Тебе́, Чи́стая,/ я́ко непроходи́мое мо́ре плещи́ своя́ подаде́,/ сла́ва правошествию Твоему́, еди́на нетле́нная.

Кондак, глас 8

Аще и в мо́ре ввержена бы́сть свята́я ико́на Твоя́, Богоро́дице,/ от вдови́цы, не могу́щия спасти́ сию́ от враго́в,/ но яви́лася е́сть храни́тельница Афо́на/ и врата́рница оби́тели Иверския, враги́ устраша́ющая/и в правосла́вней Росси́йстей стране́/ чту́щия Тя́ от все́х бе́д и напа́стей избавля́ющая.

Ин Кондак, глас 4

Совозсия́ дне́сь све́ту Воскресе́ния све́т чи́стыя ико́ны Твоея́;/ обоя́ ве́село торжеству́юще, вопие́м:/ сохрани́ ра́б Твои́х благода́тию, Влады́чице.

После сошествия Святаго Духа на Пречистую Богородицу и апостолов они положили метнуть жребий, кому из них в какую страну должно идти на проповедь Евангелия. Божией Матери по жребию досталась для сего подвига Иверская земля, но явившийся Ангел возвестил,

что этот жребий исполнится впоследствии, а теперь Ей предстоит проповедь в другой земле. Этим местом стала Гора Афонская, но Пресвятая Богородица не оставила и первого Своего удела — Иверской земли. Около 965 года грузинский куропалат Иоанн и византийский полководец Торникий с группой грузин прибыли на Афон и в 980 году близ места, к которому пристал корабль с Божией Матерью, основали Иверский монастырь. В 9-м веке, во времена жестокого гонения на святые иконы, близ города Никеи жили благочестивая вдова и ее сын, у которых находилась чудотворная икона Божией Матери. Один из воинов, посланный уничтожить иконы, ударил копьем в лик Богоматери, и тотчас из пронзенной иконы потекла кровь. Пораженный воин раскаялся и окончил жизнь строгим подвижником. Желая спасти икону от поругания, вдова опустила ее в море. Икона не упала в воду, а, стоя прямо, двинулась по морю к западу. Сын вдовы, принявший монашество в Афонском монастыре, рассказал инокам об иконе, пущенной на воду его матерью. В течение двух веков неизвестно было, где скрывается заветная святыня. Однажды иноки Иверской обители увидели на море огненный столб, доходящий до неба, в основании которого находилась стоящая на воде икона Богоматери. При приближении иноков икона удалялась от них. После усердных молитв Пресвятая Богородица явилась преподобному старцу Гавриилу и сказала, что хочет дать им икону в покров и помощь и чтоб он, войдя в море, шел с верою по волнам. Радостно встретили ее иноки на берегу, три дня и три ночи совершали перед иконой молебны, а затем внесли ее в соборную церковь. На другой день икону нашли висящей над вратами обители. Так повторялось три раза, пока Пресвятая Богородица не явилась вновь преподобному Гавриилу и не сказала: "Не для того Я прибыла, чтобы вы охраняли Меня, но чтобы Я охраняла вас..." Над вратами обители построили храм, где доныне и пребывает эта икона, названная "Порта-

итисса", или "Вратарница". Множество чудес, преданий, исцелений болящих связано с этой иконой. 13 октября 1648 года список иконы был торжественно привезен в Москву. С тех пор Господь прославил Иверскую икону Божией Матери многими чудесами и знамениями, и почитание ее распространилось по всей Российской земле. Существует множество списков с этой иконы. В Иверском монастыре празднование в честь ее совершается в пасхальный вторник, и тогда бывает крестный ход на берег моря, а также 12 февраля/ 25 февраля и 13 октября/ 26 октября.

АКАФИСТ ПРЕСВЯТЕЙ БОГОРОДИЦЕ В ЧЕСТЬ ИКОНЫ ЕЯ "ИВЕРСКОЙ МОНРЕАЛЬНОЙ"

Кондак 1: Избра́нной о́т все́х родо́в Засту́пнице ро́да христиа́нскаго, дарова́вшей на́м чу́дное зна́мение о́т ико́ны Своея́ честны́я и ми́ро благово́нное о́т нея́ источи́вшей, благохва́льное пе́ние прино́сим во́ умиле́нии серде́чнем. Ты́ же́, я́ко иму́щая влады́чество на́д тва́рию вся́кою, обновле́ние се́рдца и жития́ пода́ждь на́м, зову́щим: Ра́дуйся, блага́я Врата́рнице, две́ри ра́йския ве́рным отверза́ющая.

Икос 1: А́нгелом гове́йная ико́на Твоя́, о Влады́чице, возси́я на́м в после́дняя времена́ сия́, я́ко исто́чник благода́ти Боже́ственныя неистощи́мый, да́ вси́ ве́рнии, с любо́вию припада́ющии Тебе́ и пре́д о́бразом си́м благогове́йно кла́няющиися, возопию́т Тебе́ пе́снь похва́льную си́це: Ра́дуйся, Де́во, о́т ве́ка Го́сподом предызбра́нная; ра́дуйся, о́т взо́ра челове́ча до вре́мени прему́дро утае́нная. Ра́дуйся, дщи́ Ада́ма пе́рстнаго; ра́дуйся, прама́тери Евы исправле́ние. Ра́дуйся, в естестве́ отпа́дшем рожде́нная; ра́дуйся, превы́ше а́нгельскаго естества́ доброде́телию вознесе́нная. Ра́дуйся, в гада́ниих проро́ки предобразова́нная; ра́дуйся, рождество́м Твои́м сено́вное служе́ние

упразднúвшая. Рáдуйся, óт неплóдове пречýдно возсиявшая; рáдуйся, плодоносúе духóвное вéрным даровáвшая. Рáдуйся, чáяний древúих преслáвное сбытиé; рáдуйся, и в послéдняя временá живýщих надéждо послéдняя. Рáдуйся, благáя Вратáрнице, двéри рáйския вéрным отверзáющая.

Кондак 2: Вúдяще мúро, óт икóны Твоея́ источéнное, всé мнóжество моля́щихся прéд óбразом святы́мýжасом и рáдостию исполня́ется и тéплыя слéзы óт сéрдца сокрушéннаго приношáет Тебé, я́ко жéртву благодарéния, дá не уничижúтся предстáтельством Твои́м к Сы́ну Твоéму умилéнный и́х глáс: Аллилýиа.

Икос 2: Рáзум нáш немощны́й недоумевáет преслáвнаго чудесé изречéния, кáко мúро благоухáнное, мнóжицею óт икóны Твоея́ источéнное, áще единóжды вкýпе сóбрано бýдет, седмерúцею тя́готою своéю сáм óбраз превзы́дет, мы́ жé, таинству дивя́щеся, благодáрно славослóвим Тя́ сúце: Рáдуйся, благодáти истóчниче неисчерпáемый; рáдуйся, чистотóю безмéрною Безмéрному послужúвшая. Рáдуйся, Невместúмаго всéм мúром вместúвшая; рáдуйся, Неописáннаго описана показáвшая. Рáдуйся, в Вы́шних Живýщаго к нáм привéдшая; рáдуйся, к восхождéнию нá Небесá человéком послужúвшая; Рáдуйся, Рабó Госпóдня смирéнная; рáдуйся, Влады́чице чиноначáлий áнгельских. Рáдуйся, вó святáя святы́х воспитáнная;

ра́дуйся, ни еди́наго же́ по́мысла возносли́ваго прие́мшая. Ра́дуйся, а́нгелом обра́дованная; ра́дуйся, во́ юдо́ли плаче́вной на́ земли́ пребыва́вшая. Ра́дуйся, блага́я Врата́рнице, две́ри ра́йския ве́рным отверза́ющая.

Кондак 3: Си́ла Вы́шняго и до ны́не не оскуде́, а́ще и оскуде́ша ве́рнии и ума́лишася зело́, но покро́вом Твои́м при́сно покрыва́еми, Сы́на Твоего́ гне́в пра́ведный преложи́ти на́ ми́лость ча́ем, вопию́ще Ему́: Аллилу́иа.

Икос 3: Иму́ще бога́тство неизрече́нныя ми́лости Твоея́, туне о́т ико́ны Твоея́ да́рованныя, стра́хом исполня́емся, гре́шнии, я́ко неиспра́влени пребыва́ем, оба́че па́ки на́ ми́лость Твою́ дерза́юще, со́ слеза́ми, Влады́чице, к Тебе́ вопие́м: да́ не в су́д или́ во́ осужде́ние чуде́с Твои́х зре́ние на́м вмени́тся, но да́ поне́ наконе́ц очище́нным се́рдцем сподо́бимся и мы́ воспе́ти Тебе́ такова́я: Ра́дуйся, А́гнице, А́гнца кро́ткаго ро́ждшая; ра́дуйся, я́ко о́т Иу́ды льва́ ми́ру яви́вшая. Ра́дуйся, Бо́га безтеле́снаго во́ чре́ве нете́сно вмести́вшая; ра́дуйся, пло́тию челове́ческою Того́ оде́явшая. Ра́дуйся, Ма́терию ста́вшая и Де́вою пребы́вшая; ра́дуйся, во́ двою́ естеству́ еди́наго Сы́на Твоего́ на́м показа́вшая. Ра́дуйся, благослове́ния Отча прия́телище; ра́дуйся, Ду́ха Свята́го ковче́же преиспо́лненный. Ра́дуйся, сластьми́ душетле́нными неискуше́нная; ра́дуйся, боле́зней ма́терних в рождестве́ не позна́вшая. Ра́дуйся, грехопрекло́ннаго естест-

ва́ насле́днице; ра́дуйся, николи́же наси́льству его́ уступи́вшая. Ра́дуйся, блага́я Врата́рнице, две́ри ра́йския ве́рным отверза́ющая.

Кондак 4: Бу́рею христоуби́йства ды́шуще, приидо́ша в дерзнове́нии мно́зе копро́ними но́вии, за грехи́ на́ша на́ земли́ Ру́сстей Бо́гом попу́щеннии, олтари́ оте́ческия раскопа́ша и служи́тели Го́сподни изби́ша, ча́д же́ и́х ле́стию безбо́жия разврати́ша и немно́зи ве́рнии во́ оте́чествии и на́ земли́ чужде́й сохрани́шася. Ты́ же́, Влады́чице, не оста́вила еси́ и́х, но ди́вным явле́нием ико́ны Своея́ утеша́еши со́ слеза́ми Бо́гу вопию́щих: Аллилу́иа.

Икос 4: Слы́ша о чудесе́х пресла́вных, о́т ико́ны Твоея́ истека́ющих, ве́сь ми́р, о́т Христа́ отре́кшийся, недоуме́нием одержи́мь безмо́лвствует, ничто́же бо́ возмо́жет вопреки́ глаго́лати: ве́рнии же́, спасе́ние Тобо́ю улучи́вше, немо́лчными пе́сньми вопи́ют Ти́ си́це: Ра́дуйся, благове́рным царе́м держа́во; ра́дуйся, во́инству христолюби́вому Воево́до победоно́сная. Ра́дуйся, нечести́вым ага́ряном при́сное посрамле́ние; ра́дуйся, мно́гажды ра́тующия на́ лю́ди Твоя́ разгна́вшая. Ра́дуйся, гра́ды правосла́вныя о́т наше́ствия вра́жия покрыва́вшая; ра́дуйся, к покая́нию и моли́тве лю́ди Твоя́ ди́вно наставля́вшая. Ра́дуйся, избра́нным моле́бником Твои́м во́ сла́ве явля́вшаяся; ра́дуйся, во́лю Бо́жию о спасе́нии все́х ве́рных те́ми возвеша́вшая. Ра́дуйся, гне́в Бо́жий о́т на́с утоли́вшая;

ра́дуйся, до конца́ поги́бнути во́ гресе́х на́м не да́вшая. Ра́дуйся, вдо́вствующаго престо́ла ца́рскаго на́ земли́ Местоблюсти́тельнице; ра́дуйся, Цари́це, с Сы́ном Твои́м на́ Небеси́ при́сно ца́рствующая. Ра́дуйся, блага́я Врата́рнице, две́ри ра́йския ве́рным отверза́ющая.

Кондак 5: Боготе́чною звездо́ю ве́рным сия́еши, в разсе́янии су́щим, Влады́чице, и́же сугу́бое изгна́ние терпя́щим: о́т рая́ отпа́вшим Ада́мовым преслуша́нием, о́т земна́го же́ уде́ла Твоего́ Руси́ Свяще́й промышле́нием Бо́жиим изгна́нным за грехи́ оте́ческия, да́ по́не земна́го гра́да лише́ннии Небе́снаго взы́щем вседу́шно, иде́же воспе́ти не́когда ча́ем: Аллилу́иа.

Икос 5: Ви́деша вси́ концы́ земни́и вели́чие чуде́с Бо́жиих, о́т ико́ны Твоея́ истека́ющих, и чудя́хуся мно́гому милосе́рдию Твое́му, о Влады́чице, разуме́юще же́ не́цыи о́т ни́х, я́ко еди́н есть Бо́г и́стинен, Сы́н Тво́й со́ Отце́м и Ду́хом покланя́емый, вопия́ху Тебе́ си́це: Ра́дуйся, и́стины скрижа́ль богопи́санная; ра́дуйся, благода́ти подая́ние незави́стное. Ра́дуйся, Це́ркве Правосла́вныя утвержде́ние; ра́дуйся, неве́дующим благо́е вразумле́ние. Ра́дуйся, о́т все́х родо́в ублаже́нная; ра́дуйся, разстоя́щия Сы́ном Твои́м собра́вшая. Ра́дуйся, ча́яний ве́тхаго Изра́иля исполне́ние; ра́дуйся, но́вым изра́ильтяном Ма́ти я́вльшаяся. Ра́дуйся, неве́рных иуде́ев посрамле́ние; ра́дуйся, но́вый наро́д Бо́жий о́т все́х язык совоку́плшая.

Ра́дуйся, Пода́тельнице бла́г преходя́щих; ра́дуйся, Храни́лище сокро́вищ неижди́ва́емых. Ра́дуйся, блага́я Врата́рнице, две́ри ра́йския ве́рным отверза́ющая.

Кондак 6: Проповéдника чудéс Твои́х и храни́теля ико́ны Твоея́ в разсе́янии Ру́сстем не епи́скопа, не кня́зя, ниже́ мона́шествующих наста́вника избра́ла еси́, но про́ста и иноплеме́нника ро́дом, я́ко да́ никто́же по пло́ти похва́лится пре́д Бо́гом, но о се́м да́ хва́лится хваля́йся, е́же зна́ти Го́спода и взыва́ти Ему́ правосла́вно: Аллилу́иа.

Икос 6: Возися́л еси́ все́м конце́м земли́ све́т правосла́вныя ве́ры: Сы́н бо́ Твой по глаго́лу Твоему́ изгна́нники смире́нныя вознесе́ и те́ми во́ вся́ком язы́це а́лчующия бла́г духо́вных испо́лни, да́ вку́пе вси́ вопи́ют Тебе́ такова́я: Ра́дуйся, апо́столы дре́вле ико́ною Твое́ю благослови́вшая; ра́дуйся, благода́тию Сы́на Твоего́ о́бразы Твоя́ снабди́вшая. Ра́дуйся, поклоне́ние пре́д ико́нами Твои́ми прия́вшая; ра́дуйся, на́ первообра́зная то́е направля́ти на́с наста́вльшая. Ра́дуйся, Спу́тнице незри́мая все́м благовеству́ющим; ра́дуйся, укрепле́ние чу́дное словесе́м и́х челове́ческим. Ра́дуйся, копрони́мову я́рость укроти́вшая; ра́дуйся, лю́терово нече́стие низложи́вшая. Ра́дуйся, о́т уя́звленныя ико́ны дре́вле кро́вь излия́вшая; ра́дуйся, о́т че́стно поклоня́емаго спи́ска тоя́ ми́ро источи́вшая. Ра́дуйся, зло́бою дви́жимым устраше́ние;

ра́дуйся, Ду́хом Святы́м води́мым укрепле́ние. Ра́дуйся, блага́я Врата́рнице, две́ри ра́йская ве́рным отверза́ющая.

Кондак 7: Хотя́щим все́м си́лам бе́здны а́дския ве́ру правосла́вную до конца́ низложи́ти, ди́вное заступле́ние оста́тку ве́рных показа́ла еси́, Влады́чице, но и заблужда́ющим во́ тьме́ неве́рия ми́лость Твою́ простира́еши, да́ ви́дяще очи́ма свои́ма чудеса́ дре́вних красне́йшая, умиля́тся се́рдцем и, мра́к неве́рия разгна́вше, Сы́ну Твое́му возопию́т: Аллилу́иа.

Икос 7: Но́вые зве́зды на́ Не́бе духо́внем Руси́ Святы́я возсия́ша все́ мно́жество страда́лец о́т лю́тых христобо́рцев уму́ченных, егда́ же́ и на́ земли́ но́выя пе́сни церко́вныя в похвалу́ и́х воспе́ты бы́ша, тогда́ и ико́на Твоя́ ми́ро нача́т излива́ти, зна́менуя во́лю благу́ю Госпо́дню о всецерко́внем прославле́нии си́х уго́дников ве́рных Его́, и́же непреста́нно во́ све́те предстоя́т невече́рнем, ходата́йствующе о вопию́щих Ти́ такова́я: Ра́дуйся, дре́вле Иса́иею проро́ком предзре́нная; ра́дуйся, да́же до сме́рти лю́тыя о́т богоотсту́пных те́м воспева́емая. Ра́дуйся, о́т напа́стей неча́янных избавле́ние; ра́дуйся, в попу́щенных на́м о́т Го́спода ско́рбех укрепле́ние. Ра́дуйся, ми́лостию Твое́ю к покая́нию приводя́щая; ра́дуйся, ско́рбными лечба́ми я́звы на́ша греховныя врачу́ющая. Ра́дуйся, о́т сме́рти внеза́пныя исхища́ющая; ра́дуйся, на́ му́ки и сме́рть за Христа́ благословля́ющая. Ра́дуйся, му́че-

ников пресве́тлая похвало́; ра́дуйся, страда́лец победоно́сных укрепле́ние. Ра́дуйся, лю́бящих Тя́ креста́ми венча́ющая; ра́дуйся, пою́щия Тя́ прославля́ющая. Ра́дуйся, блага́я Врата́рнице, две́ри ра́йския ве́рным отверза́ющая.

Кондак 8: Стра́нное и непостижи́мое промышле́ние Го́споднe о рабе́х Его́ в разсе́янии ру́сстем су́щих лю́дие правосла́внии уразумеша, егда́ Ты́, Влады́чице, чудото́чное ми́ро о́т ико́ны Твоея́ источи́вши, ве́рныя Твоя́ возвесели́ла еси́, вопию́щия о Тебе́: Аллилу́иа.

Икос 8: Ве́сь бе в ни́жних помышле́нием свои́м вся́к благоле́пием вне́шним церко́вным то́чию хваля́йся, и в дру́жестве с си́льными ми́ра сего́ зало́г благоде́нствия Це́ркве Христо́вой возмне́вший, мы́ же́ па́че о Небе́сном заступле́нии Твое́м, Влады́чице, вся́ческое тща́ние приложи́м, взыва́юще Ти́ такова́я: Ра́дуйся, му́дрыя умо́м свои́м юро́ды показа́вшая; ра́дуйся, тве́рдого упова́ния на́шего не посрами́вшая. Ра́дуйся, лука́вых наве́тов отгна́ние; ра́дуйся, простоты́ серде́чныя благо́е венча́ние. Ра́дуйся, Хитроде́теля вся́ческих ро́ждшая; ра́дуйся, вся́ хитросплете́ния челове́ческия лжи́ растерза́вшая. Ра́дуйся, миролю́бцем присноневе́домая; ра́дуйся, упова́ющим на́ Тя́ тайнозре́ние дарова́вшая. Ра́дуйся, си́льныя ве́ка сего́ со́ престо́л низложи́вшая; ра́дуйся, смире́нныя пресла́вно возне́сшая. Ра́дуйся, све́та и и́стины Ма́ти; ра́дуйся, вся́кия ле́сти и тьмы́ прогна́ние. Ра́-

дуйся, блага́я Врата́рнице, две́ри ра́йския ве́рным отверза́ющая.

Кондак 9: Вся́кое естество́ челове́ческое да́ подви́жится к похвале́нию Сы́на Твоего́ и пе́нию мно́жества щедро́т Твои́х, Влады́чице, и да́ не и́щут уте́шеннии Тобо́ю утеше́ния ину́де, но немо́лчным гла́сом да́ пою́т: Аллилу́иа.

Икос 9: Ветия́ суему́дреннии и проро́цы лжи́вии приидо́ша в после́дния дни́ сия́, и́менем Твои́м преле́стная глаго́люще и открове́ния о́т ду́ха нечи́стаго приводя́ше, а́ки бы́ша Тебе́ Са́мую ви́дели, оба́че вси́, разуме́юще чуде́с Твои́х и́стинных бе́здну, суесло́вию сему́ ве́ры не и́мут, вопию́ще Тебе́ непреста́нно: Ра́дуйся, кро́ткая Цари́це; ра́дуйся, николи́же Себе́ велича́вшая. Ра́дуйся, все́ми ро́ды блажи́мая; ра́дуйся, никого́же поклони́тися Тебе́ понужда́вшая. Ра́дуйся, посреде́ собо́ра апо́столов безмо́лвствовавшая; ра́дуйся, молча́нием Твои́м па́че словесе́ назида́вшая. Ра́дуйся, и́стинныя Прему́дрости Бо́жия Ма́ти; ра́дуйся, с Сы́ном и Бо́гом Твои́м при́сно ца́рствующая. Ра́дуйся, существа́ Боже́ственнаго присво́ити Себе́ не дерза́вшая; ра́дуйся, и́стиннаго обоже́ния по благода́ти па́че все́х сподо́бльшаяся. Ра́дуйся, на́ Суде́ Сы́на Твоего́ Хода́таице после́дняя; ра́дуйся, помышле́нием о суди́щи се́м мно́гия о́т поги́бели исхи́тившая. Ра́дуйся, блага́я Врата́рнице, две́ри ра́йския ве́рным отверза́ющая.

Кондак 10: Спасти́ хотя́ иногда́ ико́ну Твою́ чудотво́рную о́т поруга́ния нечести́вых, сла́вно волно́ю морско́ю понесла́ ю́ еси́ и и́ноком Го́ры Афо́нския в столпе́ све́тлом правошествующу по пучи́не дарова́ла еси́, но и спи́ски с нея́ мно́гими чудесы́ просла́вила еси́, да́ вси́ благода́рно зову́т Бо́гу: Аллилу́иа.

Икос 10: Стена́ еси́, Де́во, правосла́вныя ве́ры и благоче́стия и́стиннаго утвержде́ние, а́ще бо́ и спе́ется пу́ть нечести́вых и вси́ творя́щии беззако́ние угобзи́шася. Ты́ же́ па́ки пу́ть еди́н ко́ спасе́нию показу́еши, е́же во́ исповеда́нии пра́вом стоя́ти неколеби́мо и Тебе́ воспева́ти такова́я: Ра́дуйся, вся́ рабо́м Твои́м к по́льзе творя́щая; ра́дуйся, и́стинную по́льзу ду́ш на́ших до́бре ве́дущая. Ра́дуйся, о́т явле́ния сла́вы Твоея́ не́мощь на́шу щадя́щая; ра́дуйся, боголе́пную сла́ву Твою́ зра́ком ико́ны скрыва́ющая. Ра́дуйся, избра́нником Твои́м иногда́ я́ве предста́вшая; ра́дуйся, свяще́нный тре́пет и́х ско́ро на́ ра́дость прело́жшая. Ра́дуйся, немогу́щих зре́ти сла́вы Твоея́ в ти́хости ми́лующая; ра́дуйся, ми́ром чу́дным в то́йже тре́пет на́с приводя́щая. Ра́дуйся, чудесы́ Твои́ми кро́ткими к покая́нию на́с наставля́ющая; ра́дуйся, в ве́ре и́стинней те́ми на́с утвержда́ющая. Ра́дуйся, удивле́ния пра́зднаго о́т на́с не прие́млющая; ра́дуйся, всеце́лаго обраще́ния о́т всея́ души́ на́шея взыску́ющая. Ра́дуйся, блага́я Врата́рнице, две́ри ра́йския ве́рным отверза́ющая.

Кондак 11: Пе́ние хвале́бное приноша́ет Ти́ Ру́сь Правосла́вная, не то́чию бо́ в разсе́янии, но и во́ оте́честии су́щии рабы́ Твои́ уве́деша пресла́вная чудеса́ о́т мироточи́выя Твоея́ ико́ны и, я́ко сокро́вища многоце́нныя, мироуха́нныя струи́цы сохраня́ху, на́ мно́зех ле́тех благово́ния о́т ни́х обоня́юще, Бо́гу же́ воспева́юще: Аллилу́иа.

Икос 11: Светоприе́мную свещу́, ико́ну Твою́ дарова́ла еси́ на́м, Влады́чице, во́ тьме́ нечу́вствия пребыва́ющим и в земны́х ве́щех утеше́ние и́щущим, но не обрета́ющим, да́ возбну́в о́т омраче́ния грехо́внаго, о́чи своя́ горе́ возведе́м, Тебе́ же́ возопие́м такова́я: Ра́дуйся, сле́зы о́т ико́н Твои́х о на́с источа́ющая; ра́дуйся, и на́м сле́зы покая́ния подаю́щая. Ра́дуйся, го́рьким ско́рби врачевство́м на́с исцеля́ющая; ра́дуйся, на́ ра́дость печа́ль на́шу прелага́ющая. Ра́дуйся, правосла́внаго оте́чества лише́ние за грехи́ на́м попусти́вшая; ра́дуйся, и́стинное Оте́чествие Небе́сное все́м скорбя́щим о то́м угото́вившая. Ра́дуйся, у́зами скорбе́й о́т греховных тене́т разреша́ющая; ра́дуйся, зна́мением благосе́рдия Твоего́ терпели́выя утеша́ющая. Ра́дуйся, еди́ною ми́ра ка́плею мно́гия на́ земли́ веселя́щая; ра́дуйся, мо́ре неисчерпа́емое ми́ра мы́сленнаго на́ Небеси́ иму́щая. Ра́дуйся, моли́твы хла́дныя на́шея согре́яние; ра́дуйся, ума́ землере́тнаго к Небеси́ возведе́ние. Ра́-

дуйся, блага́я Врата́рнице, две́ри ра́йския ве́рным отверза́ющая.

Кондак 12: Благода́ти Твоея́ и щедро́т насыще́ннии оби́льно, не приложе́ния даро́в Твои́х про́сим, Влады́чице, но па́че е́же прия́ти на́м да́ры сия́ неосужде́нно и не истя́занным бы́ти на́м о презо́рстве и небреже́нии в ча́с су́дный, но, я́ко рабы́ блази́и и ве́рнии, вы́ну сподо́бимся Го́споду пе́ти: Аллилу́иа.

Икос 12: Пою́ще милосе́рдие Твое́ превы́ше небе́сное, восхваля́ем Тя́, Богоро́дице, я́ко благу́ю Засту́пницу на́шу в ве́це се́м, и в бу́дущей жи́зни сла́дость на́шу неизрече́нную, те́мже и вопие́м Ти́ такова́я: Ра́дуйся, ми́лостию Твое́ю помышле́ние вся́ко смиря́ющая; ра́дуйся, стра́хом суда́ неужа́сно устраша́ющая. Ра́дуйся, радостотво́рнаго пла́ча пода́ние; ра́дуйся, смехотво́рства безу́мнаго угаше́ние. Ра́дуйся, дме́ние по́мыслов разгоня́ющая; ра́дуйся, смире́ние лобза́ющих вознося́щая. Ра́дуйся, пока́я́ния предсме́ртнаго сподобля́ющая; ра́дуйся, конч и́ну христиа́нскую подаю́щая. Ра́дуйся, на́ мыта́рствах возду́шных ве́рныя покрыва́ющая; ра́дуйся, еди́на наде́ждо души́, о́т те́ла разлучи́вшияся. Ра́дуйся, грехо́в оставле́ния прося́щим Хода́таице; ра́дуйся, Небе́сныя награ́ды дарова́ние незави́стное. Ра́дуйся, блага́я Врата́рнице, две́ри ра́йския ве́рным отверза́ющая.

Кондак 13: О Всепе́тая Ма́ти, о́т честны́х кро́ве́й Твои́х Сло́во воплоще́нное ро́ждшая и о́т

ико́ны Твое́я честны́я ми́ро источи́вшая многоцеле́бное, ны́нешнее на́ше пе́ние приими́ ми́лостивно, я́ко да́ на́ земли́ да́ры Твоя́ благи́м усе́рдием прие́мше, и Небе́сных Твои́х бла́г не лише́ни бу́дем, Сы́ну Твоему́ вопию́ще о Тебе́: Аллилу́иа.

Сей кондак читается трижды, затем 1-й икос и 1-й кондак

Молитва

О Пресла́вная Го́споже́, Цари́це Небесе́ и земли́, Де́во Богоро́дице! Пре́д честно́ю ико́ною Твое́ю ны́не припа́дающе, умиле́нным се́рдцем вопие́м Тебе́ ма́лое моле́ние сие́ на́ше, я́ко раби́ неключи́ми есмы́, осужде́ние прия́ти иму́щии, но Твои́м всемо́щным ходата́йством Судии́ умилостивле́ния ча́ющии. Ве́руем и упова́ем, Влады́чице, я́ко не хотя́й сме́рти гре́шных Сы́н Тво́й ходата́йству Твоему́ вне́млет, и ны́не извести́хомся о се́м чу́дным зна́мением от ико́ны Твоея́ мироточи́выя, от нея́же и исцеле́ния оби́льно источи́ла еси́ все́м с ве́рою и любо́вию к Тебе́ притека́ющим. Сего́ ра́ди и вопие́м Тебе́ со слеза́ми: пощади́ окая́нство на́ше, прости́ на́м неве́рность на́шу, сокруши́ гордыни на́шея превозноше́ние, отже́ни нечу́вствие от серде́ц ожесточе́нных, при́зри на воздыха́ние уны́нием бори́мых, уцелому́дри на́с бу́дущаго воздая́ния ожида́нием. И пода́ждь, Го́споже́, Це́ркви на́шей в и́стине неколеби́мое стоя́ние и в любви́ благо́е возраще́ние, от все́х ко́зней бесо́вских и суему́дрий ерети́ческих покры́й

на́с и расточе́нныя ве́рныя собери́ воеди́но, да вси́ на земли́ правосла́вно Тя́ сла́вящии и в Небе́сных черто́зех воспе́ти сподо́бятся всечестно́е и́мя Святы́я Тро́ицы и Твое́ ми́лостивное о на́с заступле́ние во ве́ки веко́в. Ами́нь.

Тропарь, глас 7

От святы́я ико́ны Твоея́, о Влады́чице Богоро́дице,/ ми́ро благода́тное источи́ла еси́ оби́льно,/ ве́рныя Твоя́ во изгна́нии су́щия уте́шила еси́/ и неве́рныя све́том Сы́на Твоего́ просвети́ла еси́./ Те́мже и припа́даем к Тебе́, Госпоже́, со слеза́ми:/ ми́лостива на́м бу́ди в ча́с су́дный,/ да не ка́ко толи́кую ми́лость Твою́ восприя́вше,/ я́ко презорли́ви нака́зани бу́дем,/ но пода́ждь на́м Твои́ми моли́твами пло́д духо́вный принести́ и спаси́ ду́ши на́ша.

Монреальская Иверская икона была написана на Афоне в 1981 году греческим монахом с оригинала иконы Богоматери Вратарницы. В 1982 году эту икону привез с Афона в Монреаль Иосиф Муньос Кортес, испанец по происхождению, давно принявший Православие. 24 ноября икона замироточила и заблагоухала. Вскоре мироточивая икона была отнесена в храм. С тех пор икона Божией Матери постоянно мироточит, за исключением Страстных недель. Замечательно, что миро истекает главным образом из рук Богоматери и Христа, а также звезды, находящейся на правом плече Пречистой. В то же время задняя сторона иконы всегда сухая. Слава иконы широко распространилась за пределы Православной Церкви: многие католики и протестанты приходили почтить ее... Однако в ночь с 30 на 31 октября 1997 года хранитель иконы Иосиф Муньос Кортес был убит при загадочных обстоятельствах, а Чудотворная Иверская бесследно пропала...

АКАФИСТ ПРЕСВЯТЕЙ БОГОРОДИЦЕ В ЧЕСТЬ ИКОНЫ ЕЯ "ИЕРУСАЛИМСКИЯ"

Кондак 1: Избра́нной о́т все́х родо́в преблагослове́нной Де́ве похва́льное прино́сим Ти́ пе́ние, я́ко Ма́ти су́щи Бо́га. Земноро́дным яви́лася еси́ милосе́рдая Ма́терь, стра́ждущим пода́ющи отра́ду, боля́щим разли́чными неду́гами исцеле́ние и о́т наве́тов вра́жиих защи́ту, все́м же́ моля́щимся Тебе́ ско́рое услы́шание. Те́мже в ра́дости и умиле́нии вопие́м Ти́: Ра́дуйся, ра́досте на́ша, избави́ на́с о́т вся́кия ну́жды и печа́ли.

Икос 1: Арха́нгелов и а́нгелов ли́ки на́ небеси́ и челове́ков мно́жество на́ земли́ сла́вят Тя́, Цари́цу все́х и Богоро́дицу, я́ко дарова́ла еси́ на́м ве́лию ра́дость и утеше́ние: о́браз Тво́й святы́й, пре́д ни́мже благогове́йно предстоя́ще, умиле́нно Тебе́ зове́м: Ра́дуйся о́т ве́ка предусмотре́нная Го́сподом и Царе́м сла́вы; Ра́дуйся, предочище́нная чре́з ро́ды и ро́ды пра́ведников. Ра́дуйся, свяще́йшая Де́во, сами́м Бо́гом избра́нная в Ма́терь Сы́ну Бо́жию; Ра́дуйся, досто́йный пло́д безгре́шных Твои́х роди́телей Иоаки́ма и А́нны. Ра́дуйся, Неве́сто Бо́жия, воспита́нная в земно́м до́ме Царя́ Небе́сного; Ра́дуйся, обра́дованная благове́стием арха́нгела

Бо́жия Гаврии́ла. Ра́дуйся, возвели́ченная па́че все́х же́н рожде́нием о́т Тебе́ Спаси́теля ми́ру; Ра́дуйся, ра́досте на́ша, изба́ви на́с о́т вся́кия ну́жды и печа́ли.

Кондак 2: Честни́е херуви́мы и сла́внейшие серафи́мы, окружа́ющии вседержа́вный прест о́л Пресвяты́я Тро́ицы, в благогове́нии пла́менне взира́ют на́ Тя́, я́ко в сла́ве та́мо предстоя́щи, моля́ся милосе́рдому Бо́гу за ро́д христиа́нский. Мы́ же́ зде́ на́ земли́ предстоя́ще Твое́й свяще́й ико́не, все́м се́рдцем ра́дующеся благогове́йно взыва́ем ко́ Всевы́шнему: Аллилу́иа.

Икос 2: Проразуме́ша ду́хом Бо́жиим апо́столи Христо́вы, ко́ль вожделе́нно бу́дет для́ ве́рующих начерта́ние на́ дске́ свяще́йшего ли́ка Пречи́стой Де́вы Богома́тери, избра́ша из среды́ себе́ боже́ственного Луку́, я́ко живопи́сца преди́вна. И то́й, испроси́ Ма́тернее о́т Тебе́ благослове́ние, подкрепля́емый посто́м и моли́твою, написа́ пе́рвую ико́ну Тебе́ Влады́чице, к не́йже Сама́ рекла́ еси́: С тобо́ю бу́дут благода́ть Моя́ и си́ла. Сего́ ра́ди со́ умиле́нием зове́м Ти́: Ра́дуйся, я́ко не то́кмо не возброни́ла, но́ Сама́ благоизво́лила еси́, да́ изображе́н бу́дет на́ дске́ ли́к Тво́й Пречи́стый; Ра́дуйся, я́ко восходя́ к небеси́, начерта́ние ли́ка Твоего́ в зало́г любви́ Твое́й на́м оста́вила еси́. Ра́дуйся, я́ко по отше́ствии Твое́м на́ не́бо, о́браз Тво́й святы́й и́стинное утеше́ние бы́сть все́м ве́рующим; Ра́дуйся, я́ко христиа́не вси́ стека́хуся в Гефсима́нию

о́бразу Твое́му, я́ко живе́й Ти́ су́щей, поклони́тися. Ра́дуйся, я́ко взира́вшии тогда́ на́ о́браз Тво́й облегче́ние в ско́рбех душе́вных обрета́ху; Ра́дуйся, я́ко со́ слеза́ми моли́вшиися пре́д ико́ною Твое́ю исцеле́ние в боле́знех приима́ху. Ра́дуйся, я́ко и ны́не вси́ моля́щиися пре́д Пречи́стым о́бразом Твои́м исполне́ние проше́ний прие́млют; Ра́дуйся, ра́досте на́ша, изба́ви на́с о́т вся́кия ну́жды и печа́ли.

Кондак 3: Си́ла благода́тная, Тобо́ю дарова́нная первопи́санной ико́не Твое́й, та́кожде прояви́ся и в ине́х мно́гих подо́биях Ея́, егда́ пре́данная ча́да Твоя́ моля́ху апо́столов, да́ умно́жат и́м ико́ны Твоя́, да́ вси́ и́мут и́х ки́йждо в дому́ свое́м, и ра́дуяся и благогове́я, прославля́ют Тя́, свяще́йшую Ма́терь всеси́льнаго Бо́га, вопию́ще ему́: Аллилу́иа.

Икос 3: Иму́щи безме́рную любо́вь к богодарова́нным Ти́ ча́дам Бо́жиим, благослови́ла еси́ святы́х апо́столов соде́яти да́же до три́десяти начерта́ний ли́ка Твоего́ Пречи́стаго, на́ утеше́ние и ра́дость слове́сных ове́ц ста́да свяще́йшаго Сы́на Твоего́. Те́мже вседу́шно благогове́я, зове́м Ти́: Ра́дуйся, а́нгелами хвали́мая и воспева́емая о́т серафи́мов; Ра́дуйся, я́ко Тобо́ю вся́ вселе́нная ра́дости и весе́лия исполня́ется. Ра́дуйся, я́ко ико́ны Твоя́ на́ моли́твенное с Тобо́ю обще́ние на́м дарова́ла еси́; Ра́дуйся, я́ко чре́з ни́х благодея́ния разли́чны ми́ру всему́ источа́еши. Ра́дуйся, я́ко си́лу Твою́ благода́тную

и се́й ико́не оби́льно пресуществи́ла еси́; Ра́дуйся, я́ко облиста́я на́с свято́ю ико́ною Твое́ю, Сама́ неви́димо среди́ на́с пребыва́еши. Ра́дуйся, предстоя́ще славне́й ико́не Твое́й, Само́й Тебе́ и́стинней Ма́тери Бо́жией поклоня́емся; Ра́дуйся, ра́досте на́ша, изба́ви на́с о́т вся́кия ну́жды и печа́ли.

Кондак 4: Треволне́ниями жите́йскими обурева́емии и собла́зны грехо́вными соодолева́емии, смире́ннии и гре́шнии раби́ Твои́, по́д Тво́й ми́лостивый покро́в прибега́ющe, я́ко в ти́хое и безмо́лвное приста́нище, приле́жно мо́лим Тя́: проле́й неви́димо живи́тельную благода́ть Твою́ в ду́ши на́ша и умиротвори́ удруче́нная сердца́ на́ша, да чи́стым умо́м и нескве́рными уста́ми вопие́м всегда́: Аллилу́иа.

Икос 4: Слы́шав ца́рь Ле́в гре́ческий, я́ко чуде́с вели́кое мно́жество и благодея́ния неисче́тная исхо́дят о́т ико́ны Богома́терни, я́коже во́ Иерусали́ме, восхоте́ име́ти ю́ во́ стране́ свое́й, и егда́ принесе́на бысть во́ святы́й Царьгра́д, источи́ вели́кия чудеса́. Лю́дие же́ ви́девши таковы́ю ми́лость к ни́м Бо́жию, в несказа́нной ра́дости взыва́ху к Благослове́нней: Ра́дуйся, Прера́дованная, стра́ну на́шу осени́вшая твои́м прише́ствием; Ра́дуйся, благода́тная Де́во, христиа́ном все́х стра́н сердобо́льная Ма́ти. Ра́дуйся, я́ко о́т вся́кой души́ христиа́нской вся́ко проше́ние прие́млеши; Ра́дуйся, я́ко вси́ гла́сы, призыва́ющая Тя́, отвсю́ду во́ вселе́нной

слы́шиши. Ра́дуйся, я́ко покро́вом Твои́м весь ро́д христиа́нский покрыва́еши; Ра́дуйся, я́ко благода́ть Твою́ и ми́лости Твоя́ на́ все́х бли́жних и да́льних простира́еши. Ра́дуйся, я́ко все́м вся́ блага́я в жи́зни се́й подае́ши ми́лостиво; Ра́дуйся, ра́досте на́ша, изба́ви на́с о́т вся́кия ну́жды и печа́ли.

Кондак 5: Взира́я на́ о́браз Тво́й и чу́я бли́зость Твою́ к ча́дам Твои́м, вси́ иску́пленнии кро́вию Сы́на Твоего́ спе́шно теку́т к Тебе́, поведа́я ки́йждо ну́жды своя́ и потре́бы. О́вии у́бо моля́т Тя́ утоли́ти ско́рби и́х душе́вныя и теле́сныя, ини́и же́ в нача́ло путе́й свои́х благослове́ние и благопоспе́шество в де́лех свои́х прия́ти о́т Тебе́ ча́ют, друзи́и ми́ра семе́йного, согла́сия и любви́ дарова́ти и́м про́сят. Угнета́емии же́ о́т злы́х челове́ков защи́ты и покро́ва у Тебе́ и́щут, и вся́ сия́ прие́млюще, ра́достно вопи́ют: Аллилу́иа.

Икос 5: Ви́деша лю́дие стра́ны гре́ческия, я́ко ико́на Твоя́ не то́кмо пучи́на чуде́с и неисчерпа́емый исто́чник и́м бы́сть, но и мо́щное одоле́ние на́ супоста́тов, мно́гажды изноша́ху ю́ пре́д по́лчища вра́жия, и ти́и бя́ху побежда́емии и разбега́хуся, та́кожде и ски́фов до конца́ победи́. Лю́дие же́ благочести́вии ви́девши сие́, в ра́достном тре́пете восклица́ху: Ра́дуйся, взбра́нная Воево́до, враги́ побежда́ющая; Ра́дуйся, я́ко безору́жным на́м на́ всеору́жных побе́ду подае́ши. Ра́дуйся, у́жас и устраше́ние на́ неве́рных ико́ною Твое́ю наводя́щая; Ра́-

дуйся, непобеди́мая Воево́до ра́тей христиа́нских в бра́ни на́ враго́в. Ра́дуйся, ико́ною Твое́ю, я́ко стено́ю неруши́мою, лю́ди Твоя́ ограждда́ющая; Ра́дуйся, о́т бе́д, вся́ких зо́л и напа́стей многоразли́чных на́с спаса́ющая.Ра́дуйся, я́ко и беснова́тии пре́д ико́ною Твое́ю о́т де́монского удруче́ния свобожда́ются; Ра́дуйся, ра́досте на́ша, изба́ви на́с о́т вся́кия ну́жды и печа́ли.

Кондак 6: Пропове́дницы богоно́снии, святи́и апо́столи, обстоя́ще пречи́стый о́браз Тво́й, прославля́ют Тя́, все́х Цари́цу и Влады́чицу, и о́т Тебе́ ро́ждшемуся Христу́ Бо́гу на́шему вку́пе с во́и святы́х му́чеников, неви́димых сподви́жников Твои́х в де́ле ра́тном, непреста́нно вопи́ют: Аллилу́иа.

Икос 6: Возси́я пречу́дная ико́на Ма́тери Бо́жия и все́й земли́ ру́сской, егда́ могу́чий кня́зь ру́сский Влади́мир, с вели́кою ра́тью, вни́де в преде́лы гре́ческия, но не хотя́ проли́тия кро́ви христиа́нской, то́чию же́ грехи́ своя́ омы́ти святы́м креще́нием, прия́т ве́ру Правосла́вную, гре́ческую, и вси́ спу́тницы его́. Тогда́ даде́ся ему́ о́ная свята́я ико́на Иерусали́мская, да́р безце́нен, и принесе́ ю́ в сто́льный гра́д сво́й Ки́ев. Лю́дие же́ росси́йстии, све́том Христо́вым просвеще́ннии, Цари́це Небе́сной во́ умиле́нии взыва́ху: Ра́дуйся, Честне́йшая херуви́м и Превосходя́щая бе́з сравне́ния вся́ небе́сныя си́лы; Ра́дуйся, горе́ превознесе́нная и до́лу смире́нно живу́щим челове́ком всегда́ раду́шно вне́млю-

ща́я. Ра́дуйся, все́м хотя́щая спасти́ся, к на́м ико́ною Твое́ю спасти́ на́с пришла́ еси́; Ра́дуйся, я́ко на́с во́ тме́ грехо́вней седя́щих на́ Своя́ всемо́щныя попече́ния и матери́нския забо́ты прия́ла еси́. Ра́дуйся, све́том Боже́ственным о́т ико́ны Твоея́ все́х на́с просвеща́ющая; Ра́дуйся, ко́ Христу́ Бо́гу все́х на́с приводя́щая. Ра́дуйся, ра́йския две́ри все́м на́м отверза́ющая; Ра́дуйся, ра́досте на́ша, изба́ви на́с о́т вся́кия ну́жды и печа́ли.

Кондак 7: Вседу́шно восхоте́в привлещи́ ко́ Христу́ вся́ лю́ди, су́щии в держа́ве Его́, и вся́ отдале́нныя концы́ земли́ ру́сской просвети́ти све́том и́стинного богове́дения, благове́рный кня́зь Влади́мир повеле́, святу́ю ико́ну Иерусали́мскую перенести́ из гра́да Ки́ева в вели́кий Но́вгород, и бе та́мо ико́на сия́ ле́та мно́га, доне́леже принесе́на бы́сть в гра́д Москву́, да́ источа́ет чудеса́ в се́рдце Росси́и и в преде́лах моско́вских, и отто́ле лю́ди правосла́внии ми́лостей и благода́ти Богома́тери испо́лненнии, хвале́бную пе́снь Бо́гу воспева́ют: Аллилу́иа.

Икос 7: Удиви́л еси́ на́ на́с ми́лости Твоя́, Го́споди, умно́жив чудотво́рныя ико́ны Пречи́стыя Твоея́ Ма́тери в оте́чествии на́шем, и́хже я́ко зве́зды небе́сныя разсе́ял еси́ по всему́ лицу́ земли́ ру́сской, подава́я чре́з ни́х вели́кия и неисчисли́мые благодея́ния благочести́вым насе́льником Ея́. Те́мже благогове́я пре́д вели́чеством сла́вы Твоея́ и преклоня́я коле́на

се́рдца пре́д Пречи́стым о́бразом Преблагословенной Ма́тери Твое́й, уми́льно вопие́м Е́й: Ра́дуйся, Влады́чице, стра́ну росси́йскую в жре́бий и достоя́ние Себе́ избра́вшая; Ра́дуйся, окре́стность на́шу та́ко возлюби́вшая. Ра́дуйся, ико́ну Твою́ чудоде́йственную в насле́дие неоцене́нное на́м о́т ле́т дре́вних дарова́вшая; Ра́дуйся, я́ко се́ю ико́ною обтека́я гра́ды и ве́си, а́ки о́блаком, благода́тию и ми́лостию все́х покрыва́еши. Ра́дуйся, я́ко принесе́нием ико́ны Твоея́ вся́ко ме́сто освяща́ется и лю́ди обновля́ются; Ра́дуйся, я́ко о́т ико́ны Твоея́ исто́чники чуде́с всю́ду источа́ются. Ра́дуйся, я́ко и мы́, гре́шнии, избавля́емся о́т бе́д и напа́стей чре́з Твою́ святу́ю ико́ну; Ра́дуйся, Ра́достена́ша, избави́ на́с о́т вся́кия ну́жды и печа́ли.

Кондак 8: Стра́нно есть уму́ челове́ческому, но ди́вно се́рдцу ве́рующему, е́же ка́ко соверши́ся явле́ние сея́ ико́ны Богома́тери, ка́ко о́т доски́ сухи́я, на́ не́йже изображе́н бя́ше ли́к Тво́й Пречи́стый, па́чеесте́ственная нача́ша соверша́тися, си́ла бо́ мно́га о́т ико́ны Твоея́ исходя́ща, долгонеду́жным и рассла́бленным стягну́в исцели́, вси́ же́ ви́девше чудеса́ си́и, в Боже́ственном восто́рге вку́пе с исцеле́вшими, ра́достно восклица́ху хвалу́ Бо́гу: Аллилу́иа.

Икос 8: Ко́ все́м сострада́ние иму́щи и все́м благотворя́ чту́щим Тя́, благоволи́ла еси́ просла́вити ико́ну Твою́ в де́нь лю́т чумно́й сме́ртности, во́ньже стра́хом ве́лиим сердца́ все́х

одержи́ми бя́ху. Те́мже вси́ в покая́нии тогда́ приходи́вшии умиле́нно моли́вшиися Тебе́ во́ хра́ме Твое́м и в дома́х свои́х принесе́нней у́бо бы́вшей к ни́м се́й ико́не Твое́й, внеза́пной сме́рти избега́ху, и в ра́достном тре́пете взыва́ху Тебе́ благода́рственная пе́ния такова́я: Ра́дуйся, те́плая о на́с ходата́ице пре́д милосе́рдым Бо́гом; Ра́дуйся, я́ко Твои́ми Ма́терними моли́твами гне́в Бо́жий на́ на́с утоля́ется. Ра́дуйся, я́ко Тобо́ю ка́ющимся гре́шником проще́ние подае́тся; Ра́дуйся, обраща́ющая на́ пу́ть и́стинный закосне́лых гре́шников. Ра́дуйся, го́рдых склоня́ющая к смире́нию и жестокосе́рдых приводя́щая во́ умиле́ние; Ра́дуйся, в гро́зный де́нь гне́ва Бо́жия Матери́нскую любо́вь и кра́йнее снисхожде́ние на́м явля́ющая. Ра́дуйся, ра́досте на́ша, изба́ви на́с о́т вся́кия ну́жды и печа́ли.

Кондак 9: Вся́ окре́стность на́ша по́д осене́нием честны́я ико́ны Твоея́ пребыва́ющая и си́льным предста́тельством Твои́м храни́ма, непреста́нно мо́лим Тя́, благу́ю Ма́терь, да́ сохрани́ши все́м на́м ми́р и тишину́, да́ изба́виши на́с о́т волне́ний и смут, о́т крамо́л и междоусо́бных бра́ней, и о́т вся́ких смертоно́сных язв, да́ вси́ в благоче́стии пребыва́юще, в ти́хом и безмо́лвном житии́ благоду́шно хвалу́ Бо́гови воспева́ют: Аллилу́иа.

Икос 9: Ки́й мудре́ц возмо́жет изглаго́лати си́лу благода́ти, Тобо́ю ико́не се́й дарова́нную, ка́я

ли пе́снь сладкопе́вца досто́йна бу́дет восхвали́ти вся́ чудеса́ Твоя́, я́ко принесе́нием ико́ны Твоея́ во́ вся́ко ме́сто благодея́ния разли́чны источа́ются: иде́же жа́р, за́суха, та́мо дожди́ оби́льны пролива́ются, а иде́же па́губное безве́дрие, та́мо со́лнце возсия́ет, но и пове́трия зловре́дны изменя́ются, челове́цы же́ Тобо́ю та́ко поми́лованнии и облагоде́тельствованнии из глубины́ души́ взыва́ют Ти́: Ра́дуйся, пренепоро́чная Ю́ница, кра́йним смире́нием Твои́м небеса́ до́лу приклони́вшая к схожде́нию в Тя́ Сы́на Бо́жия; Ра́дуйся, Цари́це небеси́ и земли́, е́йже су́ша и мо́ре повину́ются. Ра́дуйся, Влады́чице, я́ко Тобо́ю дожди́ благовре́менны и благорастворе́ния возду́ха на́м ниспосыла́ются; Ра́дуйся, те́плая Предста́тельнице на́ша, па́губныя уда́ры гро́ма и мо́лнии о́т на́с отводя́щая. Ра́дуйся, я́ко о́гнь, поеда́ющий до́мы и па́жити людски́я, росо́ю моли́тв Твои́х угаша́ющая; Ра́дуйся, я́ко принесе́нием сея́ ико́ны Твоея́ зара́зы сме́ртныя лю́ди избега́ют. Ра́дуйся, ра́досте на́ша, изба́ви на́с о́т вся́кия ну́жды и печа́ли.

Кондак 10: Спаси́тельное приста́нище ве́рным среди́ бу́рь и волне́ний мо́ря жите́йскаго, пока́зующее все́м на́м до́брый пу́ть ко́ приста́нищу ве́чному небе́сному, помоги́ на́м безпоро́чно пройти́ пу́ть жи́зни се́й вре́менней, соверши́ на́с во́ вся́кой добродете́ли и соблюди́ все́х в чистоте́ и свя́тости, приведи́ на́с в блаже́нное

ца́рствие Сы́на Твоего́, да́ и мы́ Тобо́ю спасе́нии, возмо́жем та́мо со́ а́нгелы и ли́ки святы́х ве́чно воспева́ти хвале́бную пе́снь: Аллилу́иа.

Икос 10: Непрело́жно ве́руем, Влады́чице, я́ко неви́димым Твои́м пре́дстательством, а́ки стено́ю кре́пкою, ограждае́ши все́х на́с о́т искуше́ний и бе́д, и вся́ких злоко́зненных де́йствий врагов на́ших ви́димых и неви́димых. Сего́ ра́ди со́ слеза́ми вопие́м Ти́: Ра́дуйся, Храни́тельнице на́ша, о́т зло́бы бесо́вской неви́димо на́с ограждаю́щая; Ра́дуйся, за́висть и кова́рство на́ на́с злы́х челове́к прему́дро разруша́ющая. Ра́дуйся, на́ все́х стезя́х жи́зни на́шея ми́лостиво на́с оберега́ющая; Ра́дуйся, вся́ на́ша мы́сли о́т злы́х прираже́ний и су́етных мечта́ний бди́тельно охраня́ющая. Ра́дуйся, вся́ на́ша жела́ния во́ бла́го и спасе́ние всегда́ направля́ющая; Ра́дуйся, я́ко добро́ то́чию твори́ти во́ сла́ву Бо́жию та́йно на́с наставля́ющая. Ра́дуйся, Жизневоди́тельнице на́ша, к небеса́м на́с во́ блаже́нное оте́чество руководя́щая; Ра́дуйся, ра́досте на́ша, изба́ви на́с о́т вся́кия ну́жды и печа́ли.

Кондак 11: Пе́ние хвале́бное немо́лчно воспева́ем Ти́, Богороди́тельнице, я́ко моли́твами Твои́ми к Сы́ну Твоему́ и Бо́гу на́шему, гра́ды и ве́си о́т злы́х обстоя́ний сохраня́еши, ми́р и изоби́лие и вся́ блага́я в жи́зни все́м чту́щим Тя́ подае́ши, вся́к во́зраст на́ пу́ть спасе́ния

наставля́еши, и все́х вразумля́еши воспева́ти милосе́рдому Человеколю́бцу Бо́гу: Аллилу́иа.

Икос 11: Боже́ственным све́том пречи́стой души́ Твое́й всю́ вселе́нную просвеща́еши и се́ю ико́ною Твое́ю сердца́ все́х весе́лия и ра́дости исполня́еши, благода́ть е́ю всю́ду внося́щи. Сего́ ра́ди и ста́рии и млади́и, и ю́ницы и де́ти, в чу́вствах глубоча́йшаго благогове́ния согла́сно Тебе́ зову́т: Ра́дуйся, лю́дям престаре́лым отра́ду и утеше́ние в сердца́ и́х проliва́ющая; Ра́дуйся, я́ко младе́нцем благо́е воспита́ние и преуспе́яние ра́зума к воспри́ятию поле́зных учре́ний подае́ши. Ра́дуйся, ю́ных наставля́ющая целому́дрию, в де́вственной чистоте́ ду́ши и́х соблюда́ющая; Ра́дуйся, благослове́нное соверше́ние христиа́нских супру́жеств. Ра́дуйся, до́брым земледе́льцем плодоро́дие у Бо́га испра́шивающая; Ра́дуйся, Тя́ призыва́ющым пу́тником и по мо́рю пла́вающим ми́лостиво спу́тствующая. Ра́дуйся, ра́досте на́ша, изба́ви на́с о́т вся́кия ну́жды и печа́ли.

Кондак 12: Благода́ть ве́лия дана́ Ти́ есть о́т Бо́га, Преблагослове́нная Ма́ти Бо́жия, е́же убо́гия назира́ти, боля́щия исцеля́ти, та́кожде помога́ти бе́дствующим, утеша́ти скорбя́щия и все́х заблужда́ющихся на́ пу́ть спасе́ния обраща́ти. Те́мже вси́ тружда́ющиися и обремене́ннии име́я в Тебе́ благу́ю Ма́терь, и чре́з Тебе́ неизлаго́ланныя ми́лости прие́млюще, уми́льно вопи́ют: Аллилу́иа.

Икос 12: Пою́ще чудеса́ Твоя́, Богороди́тельнице, и́миже явля́еши на́м мно́гую любо́вь Твою́ и милосе́рдие, восхваля́ем чудоде́йственную си́лу Твою́, всемо́щная Влады́чице на́ша, и предстоя́ще Пречи́стому о́бразу Твое́му, мо́лим Тя́: утоли́ на́ша печа́ли и изба́ви на́с о́т вся́каго зла́, да́ всегда́ моли́твами Твои́ми в любви́ Твое́й пребыва́юще, во́ умиле́нии серде́чнем зове́м Ти́: Ра́дуйся, все́м скорбя́щим и обремене́нным принося́щая утеше́ние и ра́дость; Ра́дуйся, Скоропослу́шнице на́ша, су́щим на́м в беда́х и напа́стех бы́струю по́мощь посыла́ющая. Ра́дуйся, в боле́знех призыва́ющим Тя́ целе́бную си́лу Твою́ и ско́рое выздоровле́ние подаю́щая; Ра́дуйся, всепроща́ющую любо́вь Твою́ на́ ме́сто гне́ва и не́нависти всю́ду вводя́щая и ожесточе́нно враждую́щих примиря́ющая. Ра́дуйся, незри́мая Воспита́тельнице ма́лых сиро́т и бездо́мным вдови́цам неизме́нная Покрови́тельнице; Ра́дуйся, еди́ная на́ша наде́жда, отра́да и утеше́ние в томи́тельный ча́с сме́рти. Ра́дуйся, те́плая и по сме́рти на́шей Ходата́ице о на́с гре́шных у престо́ла Всевы́шняго; Ра́дуйся, ра́досте на́ша, изба́ви на́с о́т вся́кия ну́жды и печа́ли.

Кондак 13: О, Всепе́тая Ма́ти, Цари́ца небе́сная, ро́ждшая Христа́ Сы́на Бо́жия и Спаси́теля ми́ру всему́. Приими́ ны́не о́т всего́ сердца на́шего сие́ приноси́мое Тебе́ моле́ние и всеси́льным Твои́м предста́тельством сохрани́

нáс óт всяки́х бе́д и напáстей в жи́зни се́й, и сподóби нáс в блаже́нстве ве́чном со́ все́ми святы́ми хвалу́ Бо́гу воспева́ти: Аллилу́иа.

Сей кондак читается трижды, затем 1-й икос и 1-й кондак

Молитва

К кому́ возопию́, Влады́чице, к кому́ прибе́гну в го́рести мое́й, а́ще не к Тебе́, Цари́це Небе́сная? Кто́ пла́ч мо́й и воздыха́ние мое́ прии́мет, а́ще не Ты́, Пренепоро́чная, наде́ждо христиа́н и прибе́жище на́м, гре́шным? Кто́ па́че Тебе́ в несча́стиих защити́т? Услы́ши у́бо стена́ние мое́, и приклони́ у́хо Твое́ ко мне́, Влады́чице, Ма́ти Бо́га моего́, и не пре́зри мя́, тре́бующаго Твое́й по́мощи, и не отри́ни мене́, гре́шнаго. Вразуми́ и научи́ мя́, Цари́це Небе́сная, не отступи́ от ме́не, раба́ Твоего́, Влады́чице, за ропта́ние мое́; бу́ди Ма́ть мне́ и покрови́тельница. Вруча́ю себе́ ми́лостивому покро́ву Твоему́, а́ще то́кмо восхо́щеши устро́ити о мне́. Приведи́ мя́, гре́шнаго, к ти́хой и безмяте́жной жи́зни, да пла́чуся о грехá́х мои́х. Увы́ мне́, к кому́ прибе́гну пови́нный а́з? То́кмо к Тебе́, упова́нию и прибе́жищу гре́шных, в наде́жде на неизрече́нную ми́лость Твою́ и щедро́ты. Ко́е ли сло́во за преступле́ния моя́ изрещи́ возмогу́ к вели́честву сла́вы Твое́й? О, Влады́чице Цари́це Небе́сная, Ты́ мне Ма́ти и наде́жда, Ты ми упова́ние и прибе́жище, покро́в, заступле́ние и по́мощь. Цари́це мо́я преблага́я и пребы́страя Засту́пнице, покро́й Свои́м ходá́тайством моя́ прегреше́ния, защити́ мене́ от вра́г ви́димых и неви́димых, умягчи́ сердца́ злы́х челове́к,

возстаю́щих на мя. О, Ма́ти Го́спода моего́ Творца́, Ты ко́рень де́вства и неувяда́емый цве́т чистоты́. О, Богороди́тельнице, Ты пода́ждь ми по́мощь немощству́ющему плотски́ми страстя́ми и боле́знующему се́рдцем: еди́но бо Твое́ и с Тобо́ю Твоего́ Сы́на и Бо́га на́шего име́ю заступле́ние, и Твои́м пречу́дным заступле́нием да опра́вдан бу́ду, и да изба́влюся от вся́кия беды́ и напа́сти всеси́льными Твои́ми моли́твами, Всечи́стая, и Непоро́чная, и Пресла́вная Бо́жия Ма́терь Мари́я. Ра́дуйся, Благода́тная, ра́дуйся, Обра́дованная, ра́дуйся, Преблагослове́нная, Го́споди с Тобо́ю.

Тропарь глас 3:

Твоего́ предста́тельства увере́ние/ и милосе́рдия Твоего́ явле́ние/ ико́на Иерусали́мская на́м, Влады́чице, показа́ся/ пред не́ю же ду́ши на́ша в моли́тве излива́ем/ и ве́рою Тебе́ вопие́м:/ возри́, Милосе́рдая, на лю́ди Твоя́,/ вся́ ско́рби на́ша и печа́ли утоли́,/ утеше́ние благо́е в сердца́ на́ша низпосли́/ и спасе́ние ве́чное душа́м на́шим, Пречи́стая, испроси́.

Благочестивое предание говорит, что этот образ написан св. евангелистом Лукою в 15 году по вознесении Господа Иисуса Христа нашего на небо. Святой апостол написал этот образ в Гефсимании. Из Иерусалима эта икона была перенесена сначала в Константинополь греческим царем Львом Великим и помещена в храм Богоматери, называемый "Пигии", т. е. Источник. После чудесного спасения по молитвам перед Иерусалимской иконой от нападения скифов чудотворный образ перенесли во Влахернскую церковь, где он находился около 300 лет. В начале 10-го столетия, когда русы предприняли поход на Константинополь, Иерусалимская икона Богоматери бы-

ла взята в Херсон. Впоследствии крестившийся здесь св. Владимир увез этот образ с собою в Киев. Затем она была послана в благословение новгородцам после принятия ими христианской веры и оставалась там более 400 лет в Софийском соборе. В 14-м столетии икона была перенесена в Москву и поставлена в Успенском соборе. Во время нашествия французов в 1812 году этот образ был похищен ими и принесен в Париж, где и находится доныне в соборе Богоматери. День празднования этой иконе установлен 12 октября/ 25 октября.

АКАФИСТ ПРЕСВЯТЕЙ БОГОРОДИЦЕ В ЧЕСТЬ ИКОНЫ ЕЯ "ИЗБАВИТЕЛЬНИЦА"

Кондак 1: Возбрани́ врагóм на́шим озлобля́ти на́с и óт Гóспода на́шего отлуча́ти коне́чне, а на́с научи́ пе́ти Тебе́ ве́село: Ра́дуйся, Избáвительнице, óт го́ря, бе́д и ги́бели спаса́ющая на́с бе́дствующих.

Икос 1: А́нгелов мно́жество по Твоему́, Ма́ти на́ша, повеле́нию ополча́ются на́ избавле́ние на́ше гро́зно. Ты́ же́ приими́ моли́тву сию́: Ра́дуйся, а́нгелов на́ спасе́ние на́ше посыла́ющая; Ра́дуйся, Цари́це го́рних чино́в, небе́сную и́х по́мощь на́м да́рующая. Ра́дуйся, а́нгелом храни́ти на́с повелева́ющая; Ра́дуйся, во́инством а́нгельским врагóв на́ших поража́ющая. Ра́дуйся, Избáвительнице, óт го́ря, бе́д и ги́бели спаса́ющая на́с бе́дствующих.

Кондак 2: Ви́дят бе́дствующии толи́ку и мно́гую по́мощь Твою́ серде́чно Тя́ призыва́ющим и наставля́ются те́м пе́ти Сы́ну Твоему́ непреста́нно: Аллилу́иа.

Икос 2: Разуме́ют мно́зи, я́ко ми́рови дарова́ Тя́ Сы́н Тво́й Избáвительницу бе́дствующим, те́мже пое́м Ти́ си́це: Ра́дуйся, бе́дствующих Ма́ти; Ра́дуйся, стра́ждущих утеше́ние. Ра́дуйся, боля́щих исцеле́ние; Ра́дуйся, ненаде́ж-

ных наде́ждо. Ра́дуйся, Изба́вительнице, о́т го́ря, бе́д и ги́бели спаса́ющая на́с бе́дствующих.

Кондак 3: Си́ла Вы́шняго дарова́ся Ти́ на́ по́мощь и спасе́ние ми́ру и на́с, в беда́х погиба́ющих. И кто́ Тобо́ю не изба́влен бы́сть, и кто́ не пое́т Сы́ну Твое́му: Аллилу́иа.

Икос 3: Иму́ще непостижи́мую любо́вь к ро́ду челове́чу, ка́я вздоха́ния не прия́ла еси́, ки́я сле́зы не оте́рла еси́, и кого́ не прину́дила еси́ призыва́ти Тя́, вопию́ще: Ра́дуйся, бе́дствующих ско́рое услы́шание; Радуйся, печа́льных и ско́рбных утеше́ние. Ра́дуйся, погиба́ющих бы́строе спасе́ние ; Ра́дуйся, плене́нных свобожде́ние. Ра́дуйся, Изба́вительнице, о́т го́ря, бе́д и ги́бели спаса́ющая на́с бе́дствующих.

Кондак 4: Бу́ря несча́стий налете́ на́ ны́, спаси́ на́с погиба́ющих, Изба́вительнице на́ша, бу́рю поги́бельную на́ земли́ укроти́вшая и прие́млющая на́шу пе́снь: Аллилу́иа.

Икос 4: Слы́шаша челове́честии ро́ди всю́ Твою́ к христиа́нам ди́вную любо́вь и Твое́ мо́щное избавле́ние о́т вся́ких находя́щих на́ ни́х лю́тых, научи́шася пе́ти Тебе́: Ра́дуйся, челове́ческаго ро́да о́т бе́д избавле́ние; Ра́дуйся, бу́рь жите́йских прекраще́ние. Ра́дуйся, уны́ния прогони́тельнице; Ра́дуйся, ра́дости по ско́рби на́м пода́тельнице. Ра́дуйся, Изба́вительнице, о́т го́ря, бе́д и ги́бели спаса́ющая на́с бе́дствующих.

Кондак 5: Боготе́чней звезде́ подо́бящися, мра́к и темноту́ в грехо́вных сердца́х разгоня́еши, да́ во́ све́те Твое́я любве́ у́зрят Го́спода и воспою́т Ему́: Аллилу́иа.

Икос 5: Ви́деша лю́дие росси́йстии Твое́ не ча́янное о́т многоразли́чных бе́д избавле́ние, ра́достно пою́т Тебе́ си́це: Ра́дуйся, в беда́х на́ша Помо́щнице; Ра́дуйся, скорбе́й на́ших отъя́тие. Ра́дуйся, печа́лей на́ших отгна́ние; Ра́дуйся, в ско́рбех на́ших утеше́ние. Ра́дуйся, Избави́тельнице, о́т го́ря, бе́д и ги́бели спаса́ющая на́с бе́дствующих.

Кондак 6: Пропове́дуют по́мощь Твою́ и любо́вь, Ма́ти, исцеле́ннии, утеше́ннии, обра́дованнии и спасе́ннии Тобо́ю о́т бе́д, и пою́т Твоему́ высокодержа́вному Сы́ну: Аллилу́иа.

Икос 6: Возсия́ на́м све́т спасе́ния во́ мгле́ поги́бели, окружа́ющей на́с, и наста́ви пе́ти Тебе́: Ра́дуйся, мглу́ грехо́в разгоня́ющая; Ра́дуйся, тьму́ грехо́вную потребля́ющая. Ра́дуйся, мра́к души́ моея́ просвеща́ющая; Ра́дуйся, све́том ра́дости ду́ши ободря́ющая. Ра́дуйся, Изба́вительнице, о́т го́ря, бе́д и ги́бели спаса́ющая на́с бе́дствующих.

Кондак 7: Хотя́щим на́м коне́чному отча́янию преда́тися, отвсю́ду беда́м належа́щим, помы́слихом же́ о Тебе́, Изба́вительнице, и ободри́хомся, и уте́шихомся, пою́ще Сы́ну Твое́му: Аллилу́иа.

Икос 7: Но́вую и неждáнную показá нáм ми́лость Свою́, по́д держáвную ру́ку Твою́ нáс восприя́вши, и отсю́да вопие́м Ти́: Рáдуйся, Цари́це держáвная; Рáдуйся, и нáс по́д Твою́ держáву восприя́вшая. Рáдуйся, защи́ту Твою́ нáм даровáвшая; Рáдуйся, врагóв нáших порази́вшая. Рáдуйся, Избáвительнице, óт гóря, бéд и ги́бели спасáющая нáс бéдствующих.

Кондак 8: Стрáнное чу́до: нá погúбель обречéннии и в ну́ждах томя́щиися безчúсленнии, внезáпу спасéние и избавлéние получáют óт Тебé, Вселю́бящей, пою́ще Бóгу: Аллилу́иа.

Икос 8: Вси́ су́щии во́ мрáце скорбéй, вси́ обуревáемии несчáстий бу́рею, приидúте к дóброму пристáнищу и нáшему поможéнию, покрóву Дéвы Избáвительницы, вопию́ще Ей: Рáдуйся, рáдостей исто́чниче; Рáдуйся, печáлей прогнáние. Рáдуйся, бéд уменьшéние; Рáдуйся, вся́ческаго покóя подáтельнице. Рáдуйся, Избáвительнице, óт гóря, бéд и ги́бели спасáющая нáс бéдствующих.

Кондак 9: Всé существó человéческое хвáлит Тя́, вси́ воспевáют Тя́, мнóгоразличное избавлéние несу́щую, вмéсто печáлей рáдость подаю́щую пою́щим: Аллилу́иа.

Икос 9: Ветúя многоу́мнии обезу́меша, ви́дяще Твоé бы́строе и чудéсное óт бéд стрáждущих избавлéние, и умолкóша, нáм пою́щим Ти́: Рáдуйся, чудесы́ ми́р удиви́вшая; Рáдуйся, чудесáми нáс укрепи́вшая. Рáдуйся, безбóжие

чудеса́ми истреби́вшая; Ра́дуйся, врагов си́лою Бо́жиею посрами́вшая. Ра́дуйся, Избави́тельнице, о́т го́ря, бе́д и ги́бели спаса́ющая на́с бе́дствующих.

Кондак 10: Спасти́ хотя́ вся́ку ду́шу челове́чу, все́ю любо́вию пече́шися о не́й, до́ндеже не научи́ши ю́ пе́ти Сы́ну Твое́му: Аллилу́иа.

Икос 10: Стено́ю, ми́р христиа́нский храня́щей и вся́ку ду́шу о́т врагов ограждающей, яви́ся ико́на Твоя́, Избави́тельнице, в ми́ре правосла́внем и чудеса́ми просла́вися, Тебе́ лю́дем Бо́жиим воспева́ющим: Ра́дуйся, Наста́внице на́ша, Святу́ю го́ру Афо́нскую в жре́бий Себе́ избра́вшая; Ра́дуйся, Избави́тельнице на́ша, Твои́м благослове́нием Но́вый Афо́н благослови́вшая. Ра́дуйся, весе́лие на́ше, зна́мение сою́за неразры́внаго уде́лов Свои́х земны́х ико́ною Твое́ю яви́вшая; Ра́дуйся, ве́чная ра́досте на́ша, чуде́сным попече́нием к ю́ной Но́во-Афо́нской оби́тели благоволи́вшая. Ра́дуйся, Избави́тельнице, о́т го́ря, бе́д и ги́бели спаса́ющая на́с бе́дствующих.

Кондак 11: Пе́ние непреста́нное прино́сят Ти́ Тобо́ю избавле́ннии и Тобо́ю па́ки ра́дость обре́тшии, и Боже́ственному Сы́ну Твое́му пою́т ра́достно: Аллилу́иа.

Икос 11: Светосия́ющим свети́лом лучеза́рным во́ мра́це греха́ яви́ся на́м Твоя́ ико́на, Избави́тельнице, наставля́ющая на́с пе́ти Тебе́: Ра́дуйся, о́т гла́да на́с избавля́ющая; Ра́дуйся,

вредонося́щее естество́ о́т расти́тельнаго ми́ра отгоня́ющая. Ра́дуйся, посе́вы и леса́, и вся́ расту́щая о́т погиби́ли спаса́ющая; Ра́дуйся, земледе́льцев скорбя́щих утеше́ние и труда́ и́х благослове́ние. Ра́дуйся, Изба́вительнице, о́т го́ря, бе́д и ги́бели спаса́ющая на́с бе́дствующих.

Кондак 12: Благода́ть о́т ико́ны Твое́я, Изба́вительнице, теку́щая, исцеле́ний струи́ оби́льно подаю́щая и сердца́ весе́лием оживля́ющая, побужда́ет все́х во́лею пе́ти Тебе́, Ма́ти, и Сы́ну Твое́му и Бо́гу: Аллилу́иа.

Икос 12: Воспева́ем исцеле́ния, воспева́ем наипа́че воскресе́ние Анаста́сия о́трока и воспева́юще пое́м: Ра́дуйся, ме́ртвых воскреша́ющая; Ра́дуйся, уме́ршая сердца́ оживля́ющая; Ра́дуйся, о́т сме́рти и ве́чнаго огня́ изыма́ющая. Ра́дуйся, посме́ртное на́ше упова́ние и защи́то. Ра́дуйся, Изба́вительнице, о́т го́ря бе́д и ги́бели спаса́ющая на́с бе́дствующих.

Кондак 13: О Всепе́тая и Вселюби́мая на́ша Ма́ти, умилосе́рдися ны́не и поми́луй, в лю́тых и безысхо́дных су́щих на́с ско́рбех избавля́ющи, научи́ на́с серде́чно воспева́ти Бо́гу, проща́ющему на́с: Аллилу́иа.

Сей кондак читается трижды, затем 1-й икос и 1-й кондак

Молитва

О Ма́ти Бо́жия, по́моще на́ша и защи́то, при́сно бу́ди на́м изба́вительница, на Тя́ бо упова́ем и всегда́ вседу́шно Тя призыва́ем, умило-

се́рдися и помози́, пожале́й и изба́ви, приклони́ у́хо Твое́ и на́ша ско́рбныя и сле́зныя моли́твы приими́, и я́коже хо́щеши успоко́й и обра́дуй на́с, лю́бящих Твоего́ возлю́бленнаго Сы́на, Ему́же сла́ва, че́сть и поклоне́ние, со Отце́м и Святы́м Ду́хом, во ве́ки веко́в. Ами́нь.

Тропарь, глас 4

Яко пресве́тлая звезда́,/ проси́я боже́ственными чудесы́/ свято́й о́браз Тво́й, Изба́вительнице,/ луча́ми благода́ти и милосе́рдия Твоего/ озари́в в нощи́ скорбе́й су́щих./ Пода́ждь у́бо и на́м, всеблага́я Де́во,/ избавле́ние от бе́д,/ исцеле́ние неду́гов душе́вных и теле́сных,/ спасе́ние и ве́лию ми́лость.

Кондак, глас 8

Ко ико́не Твое́й, Пресвята́я Госпоже́,/ бе́дствовавшии с ве́рою прите́кше,/ заступле́нием Твои́м изба́вишася от злы́х,/ но, я́ко Ма́ти Христа́ Бо́га,/ и на́с свободи́ от лю́тых обстоя́ний,/ вре́менных и ве́чных, да зове́м Ти́:/ ра́дуйся, Изба́вительнице на́ша от все́х бе́д.

В начале 19-го столетия на Афоне проводил иноческую жизнь замечательный подвижник Константин Феодул, у которого находился чудотворный образ Богородицы, написанный полтора века тому назад. После смерти старца образ перешел к его ученику старцу Мартиниану, пришедшему на Афон в 1821 году. Впервые прославилась эта икона во время нашествия саранчи на поля местных жителей. После крестного хода и молебна внезапно налетело множество птиц, которые бросились на насекомых. Саранча поднялась такой густой массой, что заслонила солнечный свет. Число чудес, исходящих от иконы, при-

влекало к ней внимание людей. Старец, желая скрыться от суеты, ушел в горы. Но Богородица в видении повелела ему идти служить людям и не скрывать от них Ее чудотворного образа. От иконы получали исцеление бесноватые и другие страждущие различными болезнями. Празднование – 17 октября/ 30 октября.

АКАФИСТ ПРЕСВЯТЕЙ БОГОРОДИЦЕ В ЧЕСТЬ ИКОНЫ ЕЯ "КАЗАНСКИЯ"

Кондак 1: Избра́нней от все́х родо́в Засту́пнице ро́да христиа́нскаго, покро́вом Своея́ бла́гости покрыва́ющей страну́ на́шу правосла́вную, благода́рственная пе́ния прино́сим Ти́, Богоро́дице, о явле́нии чу́дныя Твоея́ ико́ны; Ты́ же, я́ко всеми́лостивая, все́х притека́ющих к Тебе́ помо́щнице, заступа́й на́с во все́х ско́рбех и ну́ждах, беда́х и напа́стех, да зове́м Ти́: Ра́дуйся, Засту́пнице усе́рдная ро́да христиа́нскаго.

Икос 1: Ангел предста́тель по́слан бы́сть рещи́ Богоро́дице "Ра́дуйся", егда́ Бог Сло́во воплоща́шеся во утро́бе Ея́: и мы́, гре́шнии, прославля́юще явле́ние чу́дныя Ея́ ико́ны и Боже́ственнаго Младе́нца Спа́са Христа́, со умиле́нием вопие́м Благода́тней: Ра́дуйся, богоизбра́нная Отрокови́це; ра́дуйся, Ма́ти Бо́жия. Ра́дуйся, Цари́це небесе́ и земли́; ра́дуйся, све́тлое Це́ркве небе́сныя и земны́я украше́ние. Ра́дуйся, ангелы чти́мая; ра́дуйся, пева́емая от серафи́м. Ра́дуйся, све́тлое проро́ческое сбытие́; ра́дуйся, апо́столов похвало́. Ра́дуйся, му́ченическое испове́дание; ра́дуйся, преподо́бных ве́нче. Ра́дуйся, пра́ведных весе́лие; ра́дуйся, гре́ш-

ных упова́ние. Ра́дуйся, Засту́пнице усе́рдная ро́да христиа́нскаго.

Кондак 2: Ви́дящи, Всенепоро́чная, с высоты́ небе́снаго жили́ща Своего́, иде́же с Сы́ном Твои́м в сла́ве пребыва́еши, ско́рбь рабо́в Твои́х в новопросвеще́ннем гра́де, я́ко гне́внаго ра́ди Бо́жия посеще́ния ве́ра Христо́ва поруга́ема быва́ет ага́рянским зловерием, благоволи́ла еси́ яви́ти ико́ну Свою́, чудесы́ ю́ прославля́ющи, да утержда́емии зна́меньми Твоея́ благода́ти, христолю́бивии лю́дие ве́рно вопи́ют Бо́гу: Аллилу́иа.

Икос 2: Разуме́ние трикра́тнаго явле́ния Богома́тере му́драя отрокови́ца и́щущи, тече́ ко власте́м, пове́дающи им ди́вное явле́ние и гро́зное прещение: мы́ же, дивя́щеся свы́ше да́нному отроковице вразумле́нию, благоговейно вопие́м к Преблагослове́нней: Ра́дуйся, устна́ми чи́стыми хвалу́ Бо́гови совершающая; ра́дуйся, та́йны благода́ти Бо́жия ве́рным открыва́ющая. Ра́дуйся, ве́рных изве́стная похвало́; ра́дуйся, мо́лние, неве́рных устраша́ющая. Ра́дуйся, сла́вою чуде́с Твои́х ве́рных ра́зум озаря́ющая; ра́дуйся, ага́рянскаго зловерия обличение. Ра́дуйся, гордыни и́х низложение; ра́дуйся, ве́ры христиа́нския утверждение. Ра́дуйся, почита́ния святы́х ико́н освящение; ра́дуйся, ско́рбь на́шу в ра́дость претворя́ющая. Ра́дуйся, несумне́нною наде́ждою на́с

увеселя́ющая. Ра́дуйся, Засту́пнице усе́рдная ро́да христиа́нскаго.

Кондак 3: Си́ла Вы́шняго благода́тию Богома́тере умудри́ и укрепи́ отрокови́цу к иска́нию многоце́ннаго Бо́жия да́ра, и та, с ве́рою дерза́ющи о Го́споде, приступи́ к труду́ и, скры́тое в земли́ обре́тши сокро́вище святы́я ико́ны Богома́терни, ра́достно возопи́ к Бо́гу: Аллилу́иа.

Икос 3: Име́ющи благоутро́бное промышле́ние о новопросвеще́нных лю́дех гра́да Каза́ни, от пречестны́я Твоея́ ико́ны то́ки чуде́с источи́ла еси́, Влады́чице, слепы́м теле́сныма очи́ма зре́ние подава́ющи, омраче́нных же душе́вно све́том богопозна́ния и благоче́стия озаря́ющи, де́вствующим под осене́нием Твоея́ ико́ны приста́нище небу́рное да́рующи. Сего́ ра́ди зове́м Ти́: Ра́дуйся, явле́нием ико́ны Твоея́ тьму́ лю́тых обстоя́ний отгоня́ющая; ра́дуйся, луча́ми чуде́с все́х просвеща́ющая. Ра́дуйся, слепы́х прозре́ние; ра́дуйся, омраче́нных смы́слом просвеще́ние. Ра́дуйся, сла́во Правосла́вия; ра́дуйся, ти́хое приста́нище и́щущих спасе́ния. Ра́дуйся, Ма́ти целому́дрия; ра́дуйся, покро́ве и огражде́ние де́вства. Ра́дуйся, Е́юже ликовству́ет все мно́жество ве́рных; ра́дуйся, Е́яже ра́ди рыда́ет де́монское по́лчище. Ра́дуйся, все́х христиа́н вожделе́нная помо́щнице; ра́дуйся, все́х скорбя́щих ра́досте. Ра́дуйся, Засту́пнице усе́рдная ро́да христиа́нскаго.

Кондак 4: Бу́рю смяте́ний и крамо́лы врага́ми воздви́гнутую в стране́ на́шей утоли́ти тща́ся блаже́нный Ермоге́н, списа́тель чуде́с Твоея́, Богома́ти, ико́ны, сле́зно пред не́ю моля́шеся и, ви́дев, я́ко во́инству правосла́вному в щи́т и побе́дное зна́мение Твоя́ ико́на дарова́ся, ве́рою укрепля́емый до конца́ живота́ своего́, вопия́ше Бо́гу: Аллилу́иа.

Икос 4: Слы́шавше правосла́внии во́ини откровенную преподо́бным Се́ргием святи́телю Арсе́нию та́йну, я́ко предста́тельством Богома́тере су́д об Оте́честве на́шем преложе́н на ми́лость, ико́ну Богома́терню, я́ко зна́мя побе́дное, прии́мше, исхи́тиша ма́терь градо́в ру́сских из ру́к супоста́т и возопи́ша Засту́пнице христиа́н: Ра́дуйся, Ма́ти Бо́га Вы́шняго; ра́дуйся, я́ко за все́х мо́лиши Сы́на Твоего́, Христа́ Бо́га на́шего. Ра́дуйся, я́ко все́м твори́ши спасти́ся в держа́вный Тво́й покро́в прибега́ющим; ра́дуйся, засту́пнице все́х су́щих в ско́рбех и боле́знех. Ра́дуйся, все́м моля́щимся сокрушённым се́рдцем пре́д пречи́стым Твои́м о́бразом поле́зная да́рующая; ра́дуйся, избавле́ние зол все́м, невозвра́тно наде́жду иму́щим на Тя́. Ра́дуйся, ти́хое и до́брое приста́нище; ра́дуйся, ско́рая помо́щнице. Ра́дуйся, гото́вый и те́плый покро́ве спасе́ния; ра́дуйся, источа́ющая на́м неоску́дныя ми́лости. Ра́дуйся, предваря́ющая на по́мощь; ра́дуйся, избавля́ющая от все́х бе́д.

Ра́дуйся, Засту́пнице усе́рдная ро́да христиа́нскаго.

Кондак 5: Боготе́чная звезда́ яви́ся Твоя́, Богома́ти, ико́на, всю́ страну́ Росси́йскую обтека́ющая, луча́ми чуде́с Твои́х осия́ва́ющая все́х блужда́ющих по мо́рю стра́стнаго жития́, мра́к печа́лей и мглу́ вся́ких неду́г и скорбе́й прогоня́ющая и наставля́ющая на пу́ть спасе́ния с ве́рою к Тебе́ притека́ющих и вопию́щих к Бо́гу: Аллилу́иа.

Икос 5: Ви́дев ца́рь Пе́тр, я́ко от святы́я ико́ны Богома́терни благода́тию Бо́жиею содева́ются мно́гия чудеса́, прие́млет ю́ в путеводи́тельницу во́инству своему́ и в де́нь бра́ни на све́ев в щи́т и покро́в и, победи́в до конца́ врага́ с по́мощию Богома́тере, тем ка́мень соверше́нный во осно́вание но́ваго ца́рствующего гра́да положи́, ико́ну же Твою́ чу́дную, я́ко освяще́ние, я́ко щи́т и огражде́ние, в се́рдце гра́да поста́ви. Сего́ ра́ди вопие́м Пречи́стей: Ра́дуйся, жили́ще и до́ме Христа́ Бо́га на́шего; ра́дуйся, вмести́лище неизрече́нныя Его́ сла́вы. Ра́дуйся, гра́де одушевле́нный, при́сно ца́рствующий; ра́дуйся, пала́то преукраше́нная. Ра́дуйся, ра́досте градо́в и ве́сей; ра́дуйся, непобеди́мое христиа́н в беда́х храни́лище и предгра́дие. Ра́дуйся, Це́ркве Правосла́вныя похвало́; ра́дуйся, Ру́сския земли́ утвержде́ние. Ра́дуйся, христолюби́ваго во́инства помо́щнице; ра́дуйся, врагов одоле́ние. Ра́дуйся, от бе́д избавле́ние; ра́дуйся, Ма́-

терними Твои́ми щедро́тами все́х посеща́ющая. Ра́дуйся, Засту́пнице усе́рдная ро́да христиа́нскаго.

Кондак 6: Предстоя́ще пре́д пречи́стым Твои́м о́бразом, архиере́ев сосло́вие и вси́ лю́дие, мона́си и мирсти́и, пропове́дуют, Госпоже́ Богоро́дительнице, вели́кия Твоя́ ми́лости, я́ко гра́ды ограждае́ши, оби́тели покрыва́еши, весь защища́еши, и, ве́дуще Тя́ воистинну помо́щницу си́льну и непобеди́му, со слеза́ми прино́сят Ти́ моли́твы, да простре́ши к Сы́ну Твоему́ Богоно́снеи ру́ки за лю́ди Твоя́, во е́же изба́вити на́с от все́х бе́д и напа́стей, да благода́рне вопие́м Бо́гу: Аллилу́иа.

Икос 6: Возия́вши просвеще́ние и́стинное и отгна́вши дре́вле ле́сть ага́рянскую во новопросвеще́нней стране́ Каза́нской, ны́не во все́х гра́дех росси́йских све́тиши све́том чуде́с и ми́лостей; притека́ющии бо с ве́рою ко Твое́й ико́не цельбоно́сней скорбе́й избавле́ние, неду́гов исцеле́ние и ра́дости вся́кия исполне́ние прие́млют, вопию́ще Тебе́ усе́рдно: Ра́дуйся, неистощи́мый исто́чниче святы́ни; ра́дуйся, многотеку́щая реко́ Боже́ственная благода́ти. Ра́дуйся, гре́шных с Бо́гом примире́ние; ра́дуйся, грехо́в на́ших очище́ние. Ра́дуйся, благоче́стия наста́внице; ра́дуйся, в до́брых де́лех утвержде́ние и по́моще. Ра́дуйся, до́брыя обе́ты прие́млющая; ра́дуйся, благи́м наме́рением спосо́бствующая. Ра́дуйся, злы́я начина́ния

разруша́ющая; ра́дуйся, вра́жия ко́зни расторга́ющая. Ра́дуйся, ско́рая челове́ком помо́щнице; ра́дуйся, ми́лость суту́бо на́м подаю́щая. Ра́дуйся, Засту́пнице усе́рдная ро́да христиа́нскаго.

Кондак 7: Хотя́щу наро́ду правосла́вному испове́дати ми́лости преблагослове́нныя Цари́цы не́ба и земли́ и по си́ле благода́рственная принести́ о изба́влении его́ от наше́ствия иноплеме́нных, ди́вному хра́му, созда́нному в че́сть пречу́дныя ико́ны, побе́дная в да́р принесе́, да вси́, па́мятующе ми́лость Богома́тере, спа́сшия гра́д се́й и страну́, вы́ну воспева́ют Бо́гу благода́рными усты́: Аллилу́иа.

Икос 7: Сто́льному гра́ду Росси́и свята́я ико́на Твоя́, Богома́ти, вои́стинну яви́ся блага́я одигѝтрия, я́коже дре́вле Цареграду; к Тебе́ бо прибега́ют лю́дие, по́мощи Твоея́ на нача́ло пути́ и дел свои́х прося́ще и благода́рственная принося́ще моле́ния пред пречи́стою ико́ною Твое́ю за избавле́ние от скорбе́й и напа́стей, Тебе́ помо́щницу и засту́пницу кре́пкую ве́дают. Те́мже благода́рственно вопие́м Ти́: Ра́дуйся, Росси́йския страны́ покро́ве; ра́дуйся, Правосла́вия в не́й огражде́ние и утвержде́ние. Ра́дуйся, несокруши́мый щи́те во́инов на́ших; ра́дуйся, броне́ их неуязви́мая. Ра́дуйся, ко́зни враго́в облича́ющая; ра́дуйся, я́ко паучи́ну их растерза́ющая. Ра́дуйся, нече́стия обличе́ние; ра́дуйся, крамо́лы разруше́ние. Ра́дуйся, ю́ных

от заблужде́ний исправле́ние; ра́дуйся, ста́рцев утеше́ние. Ра́дуйся, душевре́дных уче́ний низложе́ние; ра́дуйся, душеполе́зных зна́ний дарова́ние. Ра́дуйся, Засту́пнице усе́рдная ро́да христиа́нскаго.

Кондак 8: Стра́нно и сумни́тельно неве́рующим слы́шати, ка́ко от ико́ны Твоея́ то́ки благода́ти истека́ют, воня́ живо́тная благоуха́ет: мы́ же, ве́рующе сло́ву, рече́нному Тобо́й, Влады́чице, к первонапи́санней ико́не: "С тобо́ю Моя́ благода́ть и си́ла", упова́ем, я́ко и с се́ю ико́ною благода́ть Твоя́ вы́ну; те́мже, благогове́йно предстоя́ще, лобыза́ем ю́, поклоня́емся ей, я́ко Тебе́ Саме́й су́щей, че́сть бо ико́ны на первообра́зное восхо́дит, и Твоя́ благода́ть се́ю ико́ною зна́мения и чудеса́ содева́ет все́м с ве́рою прите́ка́ющим к Тебе́ и вопию́щим Бо́гу: Аллилу́иа.

Икос 8: Вся́ бы́вши горе́, к небе́сным взя́та и земны́х не оставля́еши, Богома́ти, свяще́нным Твои́м предста́тельством; и́маши бо ма́тернее дерзнове́ние ко Христу́ Бо́гу на́шему. Те́мже утверди́ в ми́ре глубо́це правосла́вных житие́ и вся́ поле́зная всегда́ да́руй рабо́м Твои́м, да велича́юще воспева́ем Ти́: Ра́дуйся, Невмести́маго вмести́лище; ра́дуйся, осене́нная си́лою Вы́шняго. Ра́дуйся, прозя́бшая Кла́с небе́сный; ра́дуйся, ми́р весь душепа́губнаго гла́да изба́вльшая. Ра́дуйся, вы́ну ходата́йствующая за ро́д на́ш; ра́дуйся, я́ко мно́го мо́жет моли́тва Твоя́ пре́д Сы́ном Твои́м и Бо́гом. Ра́дуйся, все́х

на́с при Кресте́ Сы́на Твоего́ усынови́вшая; ра́дуйся, всегда́ Ма́тернюю любо́вь к на́м явля́ющая. Ра́дуйся, хода́таице ве́чных бла́г; ра́дуйся, и во вре́менней жи́зни поле́зная на́м пода́ющая. Ра́дуйся, изве́стное прибе́жище на́ше во все́х ско́рбных обстоя́ниих; ра́дуйся, несумне́нное утеше́ние в печа́лех. Ра́дуйся, Засту́пнице усе́рдная ро́да христиа́нскаго.

Кондак 9: Вся́каго естества́ а́нгельскаго превы́сшая яви́лася еси́, Пресвята́я Де́во; Бо́га бо зачала́ еси́ пло́тию, Невмести́маго все́ми вмести́ла еси́ во утро́бе Твое́й, на ру́ках носи́ла еси́ Нося́щаго ве́сь ми́р дла́нию: те́мже, я́ко честне́йшую Херуви́м и сла́внейшую без сравне́ния Серафи́м велича́юще Тя́, вопие́м о Тебе́ Бо́гу: Аллилу́иа.

Икос 9: Вити́я многовеща́нныя, я́ко ры́бы безгла́сныя, ви́дим о Тебе́, Богоро́дице: недоуме́ет бо вся́к язы́к благохвали́ти Тя́ по достоя́нию, изумева́ет ум пе́ти Тя́, Богоро́дице; оба́че, блага́я су́щи, приими́ и от на́с архи́ангельский гла́с, Тебе́ вопию́щих: Ра́дуйся, Благода́тная; ра́дуйся, я́ко Госпо́дь с Тобо́ю. Ра́дуйся, Благословенная в жена́х; ра́дуйся, обре́тшая благода́ть у Бо́га. Ра́дуйся, роди́вшая Спаси́теля ми́ру; ра́дуйся, Ма́ти Сы́на Бо́жия. Ра́дуйся, Роди́тельнице Ве́чнаго Царя́; ра́дуйся, израсти́вшая на́м пло́д живота́. Ра́дуйся, освяще́нная Ду́хом Святы́м; ра́дуйся, осене́нная Си́лою Всевы́шняго. Ра́дуйся, ве́рная рабо́ Госпо́дня; ра́дуйся, я́ко Тя́

блажа́т вси́ ро́ди. Ра́дуйся, Засту́пнице усе́рдная ро́да христиа́нскаго.

Кондак 10: Спасти́ хотя́щи мно́гия от находя́щих зо́л, скорбе́й и боле́зней, чу́дную ико́ну Твою́, Богома́ти, дарова́ла еси́, еяже ра́ди слепи́и прозира́ют, хроми́и хо́дят, разсла́бленнии востаю́т, бесную́щиися исцеля́ются, земли́ плодоно́сие подае́тся, лю́дие от смертоно́сныя я́звы избавля́ются, гра́ды и до́мы от огня́ спаса́ются: те́мже, прославля́юще Бо́га, даю́щаго, на́м таковы́я ми́лости, вопие́м Ему́ усе́рдно: Аллилу́иа.

Икос 10: Стена́ еси́, Богоро́дице, стране́ Росси́йстей, градо́м огражде́ние и сла́ва, правосла́вному во́инству на враги́ укрепле́ние. Те́мже, благодаря́ще Тя́, вопие́м: Ра́дуйся, прославля́ющих Тя́ прославля́ющая; ра́дуйся, не чту́щих Тя́ посрамля́ющая. Ра́дуйся, врагов устраше́ние; ра́дуйся, от наше́ствия иноплеме́нных избавле́ние. Ра́дуйся, во́инов кре́посте; ра́дуйся, в дни́ бра́ни забра́ло и огражде́ние. Ра́дуйся, в дни́ ми́ра живоно́сный са́де, увеселя́ющий сердца́ ве́рных; ра́дуйся, ору́жие, его́же трепе́щут де́мони. Ра́дуйся, спаси́тельный еле́ю, умаща́ющий грехо́вныя ра́ны ка́ющихся; ра́дуйся, те́плое на́ше упова́ние. Ра́дуйся, несумне́нная на́ша наде́ждо; ра́дуйся, ти́хое и до́брое прistáнище. Ра́дуйся, Засту́пнице усе́рдная ро́да христиа́нскаго.

Кондак 11: Пе́ние хвале́бное и благода́рственное прино́сят Тебе́, Влады́чице, припа́дающе ко ико́не Твое́й и любе́зно лобыза́юще ю́, де́в ли́цы, под держа́вным покро́вом Твои́м ти́хое и ми́рное и́ноческое житие́ провожда́ющии, и возложи́вше на Тя́ все упова́ние, ра́достно вопи́ют Бо́гу: Аллилу́иа.

Икос 11: Я́ко светоприе́мную свещу́, зри́м Твою́ честну́ю ико́ну, Пресвята́я Влады́чице: та бо невеще́ственный о́гнь благода́ти Твоея́ воспри́имши, и в подо́биих ея́ но́вы возжига́ет свети́льники, причастны тоя́жде си́лы благода́тныя, и озаря́ет чудесы́, наставля́ющи на путь спасе́ния все́х вопию́щих Ти́ си́це: Ра́дуйся, Неве́сто неневе́стная; ра́дуйся, Богоизбра́нная Отрокови́це, Ма́ти Де́во. Ра́дуйся, до́брая наста́внице непоро́чнаго де́вства; ра́дуйся, храни́тельнице ревну́ющих о чистоте́. Ра́дуйся, же́н похвало́; ра́дуйся, де́в велича́ние. Ра́дуйся, вдо́в заступле́ние; ра́дуйся, сиро́т призре́ние. Ра́дуйся, ни́щих пита́тельнице; ра́дуйся, наги́х одея́ние. Ра́дуйся, печа́льных утеше́ние; ра́дуйся, скорбя́щих весе́лие. Ра́дуйся, Засту́пнице усе́рдная ро́да христиа́нскаго.

Кондак 12: Благода́ть да́ти восхоте́вши почита́ющим Тя́ с любо́вию, Богороди́тельнице, прису́щую Ти́ си́лу благода́тную оста́вила еси́ во святы́х Твои́х ико́нах, и́бо Боже́ственная благода́ть, те́м ико́нам спребыва́ющи, зна́мения и чудеса́ вы́ну содева́ет и душе́вных и

телéсных недýг исцелéние всéм с вéрою приходя́щим подаéт Твои́ми Богома́терними непреста́нными к Бо́гу моли́твами о вопию́щих Ему́: Аллилу́иа.

Икос 12: Пою́ще Твоя́ чудеса́, бы́вшая в дре́вняя и настоя́щая времена́, хвалим Тя́, я́ко живоно́сный исто́чник благода́ти, я́ко неистоща́ющуюся реку́ чуде́с, я́ко бе́здну ми́лости и щедро́т, и все упова́ние по Бо́зе возлага́юще на Тя́ и в се́й и в бу́дущей жи́зни, прославля́юще Тя́, вопие́м: Ра́дуйся, христиа́н непостыдное упова́ние; ра́дуйся, ве́рных спаси́тельное прибе́жище. Ра́дуйся, ненаде́жных наде́яние; ра́дуйся, отча́янных спасе́ние. Ра́дуйся, ба́не, омыва́ющая со́весть; ра́дуйся, росо́, оживля́ющая ду́ши. Ра́дуйся, боле́зней врачевство́ ско́рое и безме́здное; ра́дуйся, от все́х бе́д бы́строе избавле́ние. Ра́дуйся, уте́шительнице во вся́кой ско́рби; ра́дуйся, из глубины́ поги́бели спаса́ющая. Ра́дуйся, отра́до в де́нь сме́рти; ра́дуйся, еди́ная наде́ждо и по сме́рти. Ра́дуйся, Засту́пнице усе́рдная ро́да христиа́нскаго.

Кондак 13: О всепе́тая Ма́ти, ро́ждшая все́х святы́х свяше́йшее Сло́во, приими́ ны́не ма́лое сие́ моле́ние и, вели́чия ра́ди бла́гости Твоея́ и бе́здны щедро́т Твои́х, не помяни́ мно́жества грехо́в на́ших, но испо́лни во благи́х проше́ния на́ша, подава́ющи те́лу здра́вие, души́ спасе́ние, избавля́ющи от вся́кия ну́жды и печа́ли и

Ца́рствия Небе́снаго насле́дники сотворя́ющи все́х ве́рно вопию́щих Бо́гу: Аллилу́иа.

Сей кондак читается трижды, затем 1-й икос и 1-й кондак

Молитва 1-я

О, Пресвята́я Влады́чице Богоро́дице, Цари́це небесе́ и земли́, вы́шшая а́нгел и архи́ангел и всея́ тва́ри честне́йшая, чи́стая Де́во Мари́е, ми́ру блага́я помо́щнице, и все́м лю́дем утвержде́ние, и во вся́ких ну́ждах избавле́ние!

Призри и ны́не, Го́споже́ Всеми́лостивая, на рабы́ Твоя́, Тебе́ умиле́нною душе́ю и сокруше́нным се́рдцем моля́щияся, со слеза́ми к Тебе́ припа́дающия и покланя́ющияся пречи́стому и цельбоно́сному о́бразу Твоему́, и по́мощи и заступле́ния Твоего́ прося́щия.

О, Всеми́лостивая и премилосе́рдая Де́во Богоро́дице чистая! Воззри́, Го́споже́, на лю́ди Твоя́: мы́ бо гре́шнии не и́мамы иныя́ по́мощи, ра́зве Тебе́ и от Тебе́ ро́ждшагося Христа́ Бо́га на́шего. Ты́ еси́ засту́пница и предста́тельница на́ша. Ты́ еси́ оби́димых защище́ние, скорбя́щим ра́дование, си́рым прибе́жище, вдо́вам храни́тельница, де́вам сла́ва, пла́чущим весе́лие, больны́м посеще́ние, немощны́м исцеле́ние, гре́шным спасе́ние.

Сего́ ра́ди, о Богома́ти, к Тебе́ прибега́ем, и на Тво́й пречистый о́браз с Предве́чным на руку́ Твое́ю держи́мым Младе́нцем, Го́сподем на́шим Иису́сом Христо́м взира́юще, умиле́нное

пе́ние Тебе́ прино́сим и вопие́м: поми́луй на́с, Ма́ти Бо́жия, и проше́ние на́ше испо́лни, вся́ бо суть возмо́жна хода́тайству Твоему́, я́ко Тебе́ сла́ва подоба́ет ны́не и при́сно и во ве́ки веко́в. Ами́нь.

Молитва 2-я

О, Пресвята́я Го́споже́ Влады́чице Богоро́дице! Со стра́хом, ве́рою и любо́вию припа́дающе пре́д честно́ю ико́ною Твое́ю, мо́лим Тя́: не отврати́ лица́ Твоего́ от прибега́ющих к Тебе́. Умоли́, милосе́рдая Ма́ти, Сы́на Твоего́ и Бо́га на́шего, Го́спода Иису́са Христа́, да сохрани́т ми́рну страну́ на́шу, Це́рковь Свою́ святу́ю да незы́блему соблюде́т от неве́рия, ересе́й и раско́ла. Не и́мамы бо ины́я по́мощи, не и́мамы ины́я наде́жды, ра́зве Тебе́, Пречи́стая Де́во, Ты́ еси́ всеси́льная христиа́н помо́щница и засту́пница. Избави́ все́х, с ве́рою Тебе́ моля́щихся, от паде́ний грехо́вных, от наве́та злы́х челове́к, от вся́ких искуше́ний, скорбе́й, бе́д и от напра́сныя сме́рти. Дару́й на́м ду́х сокруше́ния, смире́ние се́рдца, чистоту́ помышле́ний, исправле́ние грехо́вныя жи́зни и оставле́ние прегреше́ний, да вси́ благода́рне воспева́юще вели́чия Твоя́, сподо́бимся Небе́снаго Ца́рствия и та́мо со все́ми святы́ми просла́вим пречестно́е и великоле́пое и́мя Отца́ и Сы́на и Свята́го Ду́ха. Ами́нь.

Тропарь, глас 4

Засту́пнице усе́рдная,/ Ма́ти Го́спода Вы́шняго!/ За все́х мо́лиши Сы́на Твоего́, Христа́ Бо́га на́шего/ и всем твори́ши спасти́ся, в держа́вный Тво́й покро́в прибега́ющим./ Все́х на́с заступи́, о Госпоже́ Цари́це и Влады́чице,/ и́же в напа́стех, и в ско́рбех, и в боле́знех, обремене́нных грехи́ мно́гими,/ предстоя́щих и моля́щихся Тебе́ умиле́нною душе́ю/ и сокруше́нным се́рдцем/ пре́д Пречи́стым Твои́м о́бразом со слеза́ми/ и невозвра́тно наде́жду иму́щих на Тя́,/ избавле́ния все́х зо́л./ Все́м поле́зная дару́й/ и вся́ спаси́, Богоро́дице Де́во:/ Ты́ бо еси́ боже́ственный покро́в рабо́м Твои́м.

Кондак, глас 8

Притеце́м, лю́дие, к тихому сему́ и до́брому приста́нищу,/ ско́рой помо́щнице, гото́вому и те́плому спасе́нию, покро́ву Де́вы;/ ускори́м на моли́тву и потщи́мся на покая́ние: источа́ет бо на́м неоску́дныя ми́лости Пречи́стая Богоро́дица,/ предваря́ет на по́мощь и избавля́ет от вели́ких бе́д и зол/ благонра́вныя и богобоя́щияся рабы́ Своя́.

Икона Божией Матери "Казанская" явилась в 1579 году в Казани, вскоре после взятия Казанского Царства у татар Иоанном Грозным. Эта икона явилась во сне благочестивой девушке по имени Матрона. В видении Богородица повелела ей сообщить архиепископу и градоначальнику, чтобы они взяли икону из земли, при этом было указано и само место. Сон повторялся трижды. После

этого Матрона услышала голос: "Если ты не исполнишь Моего повеления, то Я явлюсь в другом месте, а ты погибнешь". Начальство не поверило матери и дочери, и тогда они сами стали копать в указанном месте. Икона была обнаружена завернутой в кусок сукна. Полагают, что она была зарыта еще до покорения Казани. Слух о чудотворной иконе разнесся по всему городу, и тогда архиепископ в присутствии градоначальника с крестным ходом перенес икону в ближайшую церковь св. Николая, а оттуда в Благовещенский собор. При следовании иконы в храм многие больные, особенно слепцы, получили исцеление. Многие списки с этой иконы прославились в свое время чудесами: Тобольская, Каплуновская, Вознесенская и т. д. Празднование этому чудотворному образу совершается 8 июля/ 21 июля и 22 октября/ 4 ноября.

АКАФИСТ ПРЕСВЯТЕЙ БОГОРОДИЦЕ В ЧЕСТЬ ИКОНЫ ЕЯ "КАЛУЖСКИЯ"

Кондак 1: Взбра́нной Воево́де, пренепоро́чней Де́ве Богоро́дице, земли́ Калу́жский изба́вительнице, хвале́бныя пе́сни прино́сим Ти́, раби́ Твои́, я́ко ико́ны Твое́я явле́нием дарова́вшей на́м стра́жа неусы́пна. Ты́ же моле́ния на́шего, пред ико́ною Твое́ю возноси́маго, не отве́ржи, но защити́ ны, Влады́чице, от все́х враго́в ви́димых и неви́димых, и изба́ви ны от вся́ких боле́зней душе́вных и теле́сных, да во умиле́нии серде́ц зове́м Ти́: Ра́дуйся, Влады́чице, ми́лость Свою́ на́м и заступле́ние явля́ющая.

Икос 1: Ангелов мно́жество сла́вит Тя́, Цари́цу все́х и Богоро́дицу, Ты́ бо испо́лнила еси́ ра́достию сердца́ на́ша явле́нием чудотво́рныя ико́ны Твоея́ в Ти́нкове и чудесы́ во хра́ме и́мене Рождества́ Твоего́ в ве́си Калу́жке, е́йже покланя́ющеся, Тебе́, Богоизбра́нная Де́во, моле́ния возно́сим, со стра́хом и любо́вию глаго́люще: Ра́дуйся, от патриа́рхов прообразова́нная и от проро́ков предвозвеще́нная; ра́дуйся, А́гнице, ро́ждшая Агнца, взе́мшаго грехи́ ми́ра. Ра́дуйся, Ада́ма и Еву от дре́вняго прокля́тия свободи́вшая; ра́дуйся, чудотво́рным о́бразом Твои́м всю́ зе́млю Калу́жскую озаря́ющая. Ра́дуйся,

святу́ю ико́ну Твою́ в зна́мение ми́лости Твое́я на́м да́вшая; ра́дуйся, я́ко на ико́ну Твою́ взира́юще, Само́й Тебе́ и́стинней Богоро́дице покланя́емся. Ра́дуйся, Влады́чице, ми́лость Свою́ на́м и заступле́ние явля́ющая.

Кондак 2: Ви́дяще начерта́ние ли́ка Твоего́, деви́ца Евдоки́я в развраще́нии се́рдца своего́ дерзнове́нно оплева́нием поруга́ся ему́, не ве́дущи, я́ко се́й Тво́й ли́к е́сть, Пресвята́я Де́во; Ты́ же, вразумле́ния ра́ди, наказа́ла еси́ ю́ разслабле́нием всего́ телесе́, слаче́нием руку́ и ногу́, ослепле́нием о́чию и отъя́тием язы́ка и сим показа́ла е́й, я́ко начерта́ние лика сего́ есть ико́на Твоя́ чудотво́рная, да вси́ лю́дие вопию́т к ро́ждшемуся от Тебя́ Бо́гу Сло́ву: Аллилу́ия.

Икос 2: Ра́зум челове́ческий не мо́жет пости́гнути вели́каго Твоего́ милосе́рдия, Пресвята́я Богоро́дице, я́ко и́скреннее покая́ние боля́щия деви́цы прия́ла еси́ и соверше́нное исцеле́ние той дарова́ла еси́, да моли́твы прино́сит пре́д ико́ною Твое́ю, взыва́я си́це: Ра́дуйся, ле́ствице небе́сная, Иа́ковом предви́денная; ра́дуйся, та́йну воплоще́ния Сы́на Бо́жия, от веко́в в Бо́зе сокрове́нную, откры́вшая. Ра́дуйся, веду́щим бра́нь проти́ву пло́ти, ми́ра и диа́вола до́брая споспе́шнице; ра́дуйся, от грехопа́дений на́ших, и́мже не́сть числа́, избавля́ющая. Ра́дуйся, я́ко призыва́ющии имя Твое́ от паде́ния стра́стнаго воста́ша; ра́дуйся, благода́тное безстра́стие и́щущим его́ усе́рдно подаю́щая. Ра́-

дуйся, Влады́чице, ми́лость Свою́ на́м и заступле́ние явля́ющая.

Кондак 3: Си́лою, да́нною Ти́ свы́ше, чудотво́рную ико́ну Твою́, Пресвята́я Богоро́дице, дарова́ла еси́ на́м в зна́мение ми́лости Твоея́, я́вльшися но́щию роди́телям тоя́ деви́цы, и рекла́ еси́ им: “Бу́ду ходата́йствовати о гра́де Калу́зе и все́х лю́дех страны́ сея́”. Мы́ же, взира́юще на ико́ну Твою́ и мно́жество чуде́с, от нея́ излива́ющихся, ви́дяще, с ра́достию к не́й припа́даем и из глубины́ се́рдца благодари́м Тя́, ди́вную засту́пницу, воспева́юще Бо́гу: Аллилу́иа.

Икос 3: Иму́щи о Це́ркви Христо́вой попече́ние и ви́дяще, я́ко посреде́ обита́телей земли́ Калу́жския живу́т лю́дие не́ции, святы́я Христо́вы Це́ркви отве́ргшиися́, Пресвята́я Богоро́дице, непреме́нное жела́ние изрекла́ еси́, да вси́ чту́т Правосла́вную Це́рковь. Роди́телем же тоя́ деви́цы повеле́ла еси́, да соверше́но бу́дет моле́бствие пред Твое́ю ико́ною с освяще́нием воды́, и да окропи́т иере́й о́ною дще́рь их, боле́знию пораже́нную, я́ко да исцеле́ет от неду́га своего́; на́с же спаси́, о Госпоже́ Богоро́дице, ве́рою и любо́вию воспева́ющих Ти́: Ра́дуйся, в за́щиту це́ркве Правосла́вныя чудеса́ показу́ющая; ра́дуйся, хули́телей правосла́вныя ве́ры неви́димо наказу́ющая. Ра́дуйся, правосла́вныя ве́ры огражде́ние и утвержде́ние; ра́дуйся, кре́пкая стено́ Це́ркве Правосла́вныя. Ра́дуйся, свяити́телей весе́лие и бла-

говéйных иерéев похвалó; рáдуйся, и́ноков и и́нокинь благочести́вых изря́дная покрови́тельнице и неусы́пная блюсти́тельнице. Рáдуйся. Влады́чице, ми́лость Свою́ нáм и заступлéние явля́ющая.

Кондак 4: Бу́рю напáстей прови́дев, угрожáвших крáю нáшему от озлоблéния Наполеóна, устреми́вшагося на зéмлю Калу́жскую, святи́тель Евлáмпий моля́шеся пред Твоéю икóною, Богорóдице, о избавлéнии грáда Калу́ги и всея́ ея́ óбласти от врагóв; весть же прие́м, я́ко вóинство вражие пораженó бы́сть на реке́ Черну́шце, благодáрственно Бóгу возопи́: Аллилу́иа.

Икос 4: Слы́шавше ми́лость Твою́, Богорóдице, чрéз Твою́ икóну на пóле брáни бли́з вéси Тару́тино нáм ниспóсланную, егдá яви́ла еси́ ю́ на воздýсе иноплемéнником, я́коже свидéтельствоваху плененнии от ни́х, и тáко даровáла еси́ побéду вóем росси́йским; мы́ у́бо, рáдующеся о Твоéй, Влады́чице, пóмощи, со упованием воспевáем Ти́ си́це: Рáдуйся, купинó неопали́мая, богови́дцем Моисéем предзри́мая; рáдуйся, от потóпа греховнаго нáс спáсшая. Рáдуйся, кади́льнице златáя, я́ко фимиáм благоухáнный моли́твы Твоя́ за ны к Бóгу Сы́ну Твоему́ при́сно вознося́щая; рáдуйся, прáведно дви́жимый гнéв Бóжий на ны молéнием Свои́м скóро утоля́ющая. Рáдуйся, я́ко явлéнием на воздýсе икóны Твоея́ стрáх и трéпет нападé на враги́

иноплеме́нныя; ра́дуйся, я́ко явле́нием ико́ны Твое́я во вре́мя бра́ни побе́ду Росси́йской ра́ти подала́ еси́. Ра́дуйся, Влады́чице, ми́лость Свою́ на́м и заступле́ние явля́ющая.

Кондак 5: Боготе́чная звезда́ яви́лася еси́ на́м, Богоро́дице, на́ша смы́слы озари́вшая и на путь спаси́тельный наста́вльшая, врагом же на́шим была́ еси́ я́ко мо́лния, устраша́ющи их и отража́ющи от на́с, егда́ о́ный Наполео́н, порази́в ра́ть на́шу, пону́ди ю́ отъи́ти ко гра́ду Калу́зе, са́м же, услыша́в сие́, по Твоему́, ми́лостивая Засту́пнице, повеле́нию, вме́сто е́же ко гра́ду Калузе, и́де по пути́, его́ же са́м разори́ и опустоши́, ко о́ному гра́ду, и та́ко ра́ть свою́ погуби́. Сего́ ра́ди, Твое́ кре́пкое заступле́ние ве́дуще, со умиле́нием глаго́лем Бо́гу: Аллилу́иа.

Икос 5: Прояви́вши ве́лию любо́вь к лю́дем, живу́щим во стране́ Калу́жстей, Пресвята́я Богоро́дице, зе́млю на́шу сохрани́ла еси́ и мно́жество врагов, обыше́дших ю, дале́че от нея́ отгна́ла еси́; си́и враги́ на́ша уве́деша, ко́ль крепка́ е́сть по́мощь Бо́жия Ма́тере. Мы́ же Твое́ всемо́щное заступле́ние, на́м бы́вшее, до́бре ве́душе, в ра́дости се́рдца воспева́ем Ти́ си́це: Ра́дуйся, клеще́ та́инственная у́гля Боже́ственнаго, Иса́ием прови́денная; ра́дуйся, прими́рение на́ше с Бо́гом соде́лавшая. Ра́дуйся, Спаси́теля па́дшим челове́ком ро́ждшая; ра́дуйся, в годи́ну бра́ни по́мощию Твое́ю упова́ющих на Тя́ не оставля́ющая. Ра́дуйся, всемо́щным

заступле́нием Твои́м от меча́ иноплеме́нных на́с избавля́ющая; ра́дуйся, без проли́тия кро́ве одоле́ние правосла́вным во́ином даро-ва́вшая. Ра́дуйся, Влады́чице, ми́лость Свою́ на́м и заступле́ние явля́ющая.

Кондак 6: Проповéдница благознамени́таго чудесé яви́ся не́кая жена́ во гра́де Бо́ровске, ю́же вра́чеве ника́коже возмого́ша исцели́ти и реко́ша, я́ко належи́т ей не по мно́зе вре́мени умре́ти. Она́ же, ве́ру иму́щи, я́ко си́ла Бо́-жия всемогу́щая есть, не закосне́ проси́ти, да в ве́си Калу́жке пред Твое́ю, Богоро́дице, ико́-ною соверше́но бу́дет о здра́вии ея́ моле́бствие, и по ве́ре свое́й а́бие от неду́га своего́ исцеле́на бы́сть. Те́мже и мы́, благода́рственно просла́в-ля́юще Бо́га, вопи́ем Ему́: Аллилу́иа.

Икос 6: Возсия́ла е́сть ико́на Твоя́, Богоро́дице, чуде́снаго ра́ди исцеле́ния жены́, живу́щия во гра́де Бо́ровске, да́же и посреде́ жи́телей его́, в раско́ле пребыва́ющих; сего́ ра́ди и син-кли́т гра́дский, в нем же по преизбы́точеству бя́ху лю́дие в раско́ле упо́рствующие, уста́ви: да бу́дет соверше́но на сто́гнах гра́да моле́б-ное пе́ние пред Твое́ю ико́ною, я́же принесе́на бы́сть во гра́д се́й; пре́жде же николи́же в онь бя́ше приноси́ма. Те́мже, я́ко блага́я Влады́-чица, научи́ ны разуме́ти промышле́ние Бо́-жие о на́шем спасе́нии, да взыва́ем Ти́ ра́дост-но: Ра́дуйся, две́ре, Иезекии́лем проре́че́нная; ра́дуйся, вочелове́чению Еди́наго от Святы́я

Тро́ицы непоро́чно послужи́вшая. Ра́дуйся, рожде́нием Сы́на Твоего́ спасе́ние ми́ру я́вльшая; ра́дуйся, с ве́рою и́мя Твое́ призыва́ющих от сме́рти спаса́ющая. Ра́дуйся, су́щих в раско́ле на пу́ть благи́й обраща́ющая; ра́дуйся, боже́ственную ве́ру прославля́ющая, пре́лесть же раско́ла посрамля́ющая. Ра́дуйся, Влады́чице, ми́лость Свою́ на́м и заступле́ние явля́ющая.

Кондак 7: Хотя́щи возгре́ти в сердца́х люде́й страны́ Калу́жския любо́вь к ико́не Твое́й, Засту́пнице на́ша, то́ки чуде́с излива́еши от Твоея́ ико́ны; моли́твою бо, к Тебе́ возноси́мою, глухо́му внеза́пу слу́х дарова́ся; осле́пшему зре́ние откры́ся; разсла́бленному кре́пость возврати́ся; здра́вие душо́ю стра́ждущей и бе́сом одержи́мей даде́ся; лю́те боля́щей и врача́ми оста́вленной житие́ во здра́вии на мно́гая лета́ продолжи́ся; те́мже и мы́, с любо́вию к ико́не Твое́й припа́дающе и прославля́юще Бо́га, вопие́м Ему́: Аллилу́иа.

Икос 7: Необори́мая еси́ огра́да, охраня́ющая ны́ от вся́ких боле́зней душе́вных и телесных, Пресвята́я Богоро́дице, и заступа́ющая все́х, к Тебе́ прибега́ющих с моли́твою. Те́мже и мы́, припа́дающе ко ико́не Твое́й, мо́лим Тя́, Влады́чице: изба́ви ны от вся́ких боле́зней душе́вных и теле́сных, вопию́щих Ти́ из глубины́ се́рдца: Ра́дуйся, со́лнце селе́ния Христо́ва, псалмопе́вцем предъявле́нное; ра́дуйся, ро́жд-

шая Избáвителя, беззакóния нáша тýне очищáющаго. Рáдуйся, стáмно пресвятáя, в Нéй же áлчущим прáвды соблюдáется Хлéб жúзни вéчныя; рáдуйся, я́ко вся́кия болéзни душéвныя и телéсныя мúлостивно врачýеши с вéрою к чудотвóрней Твоéй икóне приходя́щих. Рáдуйся, болéзнующих, остáвленных врачáми, от смéрти избавля́ющая; рáдуйся, я́ко молúтвами Твоúми престаю́т тлетвóрнии вéтры и смертоно́снии я́звы. Рáдуйся, Влады́чице, мúлость Свою́ нáм и заступлéние явля́ющая.

Кондак 8: Велúкое и умý человéческому неудобопостижúмое чýдо явúла есú, Влады́чице мúра, егдá внезáпу исцелúла и укрепúла есú в трéзвенном житúи нéкую жену, в óбласти грáда Жúздры живýщую, я́же пия́нству предана́ бы́сть; та бо сóвестию своéю терзáшеся, я́ко стрáстию порóка порабощéна бы́сть, и сея́ рáди вины́ обратúся с вéрою к Тебé, Влады́чице, моля́щися пред Твоéю икóною, и от Тебé исцелéние получú. Сегó рáди и мы́, на мúлость Твою́ уповáюще, восхваля́ем Твоé милосéрдие, взывáюще Бóгу: Аллилýиа.

Икос 8: Вúдят и слы́шат жúтели Калýжския земли́ нóвую купéль Силоáмскую, пáче óныя дрéвния я́вльшуюся, Пресвятáя Богорóдице, в храмé Рождествá Твоегó в вéси Калýжке, в нéмже не едúножды бо в лéто и не тóчию пéрвее входя́щий здрáвие приéмлет, но вы́ну вся́к недýг врачýется всéх с вéрою к Тебé прибегáю-

щих. Сего́ ра́ди вопие́м Ти́: Ра́дуйся, Ея́же ра́ди ад стене́т и ду́си зло́бы трепе́щут; ра́дуйся, Ея́же ра́ди врата́ рая́ все́м на́м отверза́ются. Ра́дуйся, по́мощь Твою́ святу́ю благовре́менно подаю́щая вся́кой души́, ве́рно Тебе́ моля́щейся; ра́дуйся, от стра́сти к пия́нству обрати́вшихся к Тебе́ с моли́твою избавля́ющая. Ра́дуйся, от ро́ва погибе́льнаго безнаде́жных извлача́ющая; ра́дуйся, притека́ющих к покро́ву Твоему́ сла́дкое упокое́ние. Ра́дуйся, Влады́чице, ми́лость Свою́ на́м и заступле́ние явля́ющая.

Кондак 9: Вси́ гордыне́ю одержи́мии стра́х Бо́жий ско́ро забыва́ют: си́це две́ жены́, в стране́ Калу́жстей живу́щии, гордыне́ю преиспо́лненнеи, я́сно явля́ста сомне́ние свое́, я́ко ико́на Твоя́ цельбоно́сна есть, Влады́чице, и сим толи́ко прогне́васта Бо́га, я́ко пра́ведным судо́м Его́ тя́жкими неду́ги наказа́ние прия́ста. Мы́ же, таково́е вразумле́ние ви́дяще, с любо́вию поклоня́емся Твоему́ о́бразу, взыва́юще Бо́гу: Аллилу́иа.

Икос 9: Вити́и ве́ка сего́ отрица́ют поклоне́ние ико́не Твое́й, Пречи́стая Де́во, не разуме́ют бо в свое́м суему́дрии, я́ко че́сть, ико́не воздава́емая, на первообра́зное восхо́дит. Мы́ же, не то́кмо сие́ ве́дуще, но и благодея́ния, ико́ною Твое́ю на́м явля́емая, ви́девше, душе́ю ра́дующеся, Тебе́, Богоро́дице, глаго́лем: Ра́дуйся, ста́мно всезлата́я, в не́й же пло́ть и кро́вь боже́ственного Агнца угото́вися; ра́дуйся, трапе́зо свята́я,

Хле́бом жи́зни на́с пита́ющая. Ра́дуйся, су́етную му́дрость нечести́вых вити́й посрамля́ющая и ослепле́нных е́ю на пу́ть пра́вый наставля́ющая; ра́дуйся, я́ко по благосты́не Свое́й угаша́еши в на́с огнь нече́стия пла́менем огня́ Боже́ственнаго. Ра́дуйся, вразумля́ющая зна́меньми и чудесы́ коле́блемых в ве́ре; ра́дуйся, Богоблагода́тная, стра́х Бо́жий и смире́ние в сердца́ на́ша вселя́ющая. Ра́дуйся, Влады́чице, ми́лость Свою́ на́м и заступле́ние явля́ющая.

Кондак 10: Спасти́ хотя́ лю́ди, покланя́ющиися Твое́й ико́не, от бе́д, благоволи́ла еси́, Богоро́дице, яви́тися не́коей деви́це, в Луже́цком, бли́з гра́да Можа́йска, монастыре́ жи́тельствовавшей, и предвари́ти, да не и́мать обще́ния с жено́ю развраще́нною, и тем сохрани́ла еси́ ю́ от грядущия беды́. Те́мже и мы́ прославля́ем Го́спода Бо́га, да́вшаго благода́ть таковую́ ико́не Твое́й, и вопие́м Ему́: Аллилу́иа.

Икос 10: Стена́ еси́ кре́пкая, ограждающая ро́д челове́ческий от бе́д, Пресвята́я Богоро́дице, и ско́рую по́мощь явля́еши от Твоея́ ико́ны все́м, чту́щим ю во гра́дех, ве́сех и оби́телех. Сего́ ра́ди и мы́, осеня́емии Твои́м, Богома́ти, заступле́нием, на Тво́й взира́юще пречи́стый о́браз, мо́лим Тя́, да изба́виши ны от вся́ких клеве́т, бе́д и скорбе́й, вопию́щих Тебе́: Ра́дуйся, я́вльшая ми́ру обетова́ннаго Сокруши́теля главы́ зми́евы; ра́дуйся, ра́дость ве́чную, Спаси́теля ми́ру ро́ждшая. Ра́дуйся, рожде́нием Сы́на Бо́-

жия две́ри Ца́рствия Христо́ва на́м отве́рзшая; ра́дуйся, ка́знь Бо́жию за беззако́ния на́ша от гла́в на́ших отклоня́ющая. Ра́дуйся, лю́бящих и чту́щих Тя́ от вся́ких бе́д и скорбе́й избавля́ющая; ра́дуйся, Ра́досте всего́ ми́ра, Е́юже сле́зы скорбя́щих отъе́млются. Ра́дуйся, Влады́чице, ми́лость Свою́ на́м и заступле́ние явля́ющая.

Кондак 11: Пе́ние непреста́нное приноша́ше Ти́, Пресвята́я Богоро́дице, не́кий жи́тель Жи́здринския ве́си, с ве́рою пре́д Твое́ю ико́ною моля́, да да́руеши ему́ дще́рь. Ты́ же, Богоро́дице, благоволи́ла еси́ вня́ти мольба́м его́ и дарова́ла еси́ ю́ ему́. Мы́ же, зря́ще Твою́ ико́ну и ви́дяще то́ки чуде́с, от нея́ излива́емыя, бла-га́я Богороди́тельнице, из глубины́ се́рдца благодари́м Тя́, Цари́цу на́шу ди́вную, воспева́юще Бо́гу: Аллилу́иа.

Икос 11: Све́тлыми луча́ми чуде́с ико́на Твоя́ сия́ет, Богома́ти речи́стая, и прогоня́ет вся́кое вра́жие де́йство си́лою Бо́жиею, от нея́ исходя́щею; те́мже и мы́, гре́шнии, иму́ще тако-во́е зна́мение Твоего́ к на́м благоволе́ния, ра́-дуемся, глаго́люще: о Пресвята́я Богоро́дице! Умоли́ Го́спода, да спасе́т ны́ и́миже ве́сть судьба́ми, да не поги́бнем в нераска́янии о на́ших грехопаде́ниих, и услы́ши похвалы́ сия́, Тебе́ возноси́мыя: Ра́дуйся, Творца́ небесе́ и земли́ безсе́менно воплоти́вшая; ра́дуйся, осене́нием святы́я ико́ны Твоея́ вся́кое вра́жие де́йство от на́с отгоня́ющая. Ра́дуйся, проше́ния на́ша

на по́льзу исполня́ющая; ра́дуйся, неоскудева́емый исто́чниче ми́лостей Бо́жиих к лю́дем Твои́м. Ра́дуйся, благоче́стивых супру́жеств незри́мое огражде́ние; ра́дуйся, моли́тв ра́ди усе́рдных пло́д безча́дным ниспосыла́ющая. Ра́дуйся, Влады́чице, ми́лость Свою́ на́м и заступле́ние явля́ющая.

Кондак 12: Благода́ть умиле́ния моли́твеннаго, от Твое́я, Влады́чице, ико́ны источа́емая, да испо́лнит ду́ши на́ша, а́ще и гре́х ра́ди в безчу́вствие впа́даем. Пробуди́ на́ше душе́вное усыпле́ние, да не поги́бнем лю́те без покая́ния, и приими́ нас в ве́чные кро́вы, Богороди́тельнице, да ра́дующеся, пое́м Бо́гу, Тобо́ю на́с спаса́ющему: Аллилу́иа.

Икос 12: Пою́ще чудеса́, явля́емая от Твое́я ико́ны, Ма́ти Христа́ Бо́га на́шего, и припа́дающе к не́й, мо́лим Тя́, Влады́чице: бу́ди на́м защище́ние в де́нь кончи́ны на́шея, егда́ и́мамы предста́ти на суд пре́д стра́шным престо́лом сла́вы Сы́на Твоего́, Го́спода на́шего, да вопие́м Ти́: Ра́дуйся, от вла́сти лю́таго миродержца упова́ющих на Тя́ избавля́ющая; ра́дуйся, гнев Бо́жий от ро́да правосла́внаго отводя́щая. Ра́дуйся, благу́ю христиа́нскую кончи́ну ублажа́ющим Тя́ подаю́щая; ра́дуйся, сла́вящих Тя́ на возду́шных мыта́рствах заступа́ющая. Ра́дуйся, засту́пнице усе́рдная ро́да правосла́внаго и кре́пкая наде́ждо ве́чнаго его́ спасе́ния; ра́дуйся, отверза́ющая ра́йские две́ри право-

сла́вному ро́ду, при́сно Тя́ блажа́щему. Ра́дуйся, Влады́чице, ми́лость Свою́ на́м и заступле́ние явля́ющая.

Кондак 13: О всепе́тая Ма́ти Христа́ Бо́га на́шего! Приими́ ми́лостивно сие́ моле́ние на́ше, е́же принесо́хом пред Твое́ю ико́ною, и в ча́с сме́ртный яви́ся на́м Сама́, Пречи́стая, простира́ющи ру́ку по́мощи, и отгоня́ющи ду́хи зло́бы, и́щущии поглоти́ти ду́ши на́ша, и умоли́ приснопокланя́емую Тро́ицу изба́вити ны муче́ния ве́чнаго, да предста́тельством Твои́м насле́дуем Ца́рствие Небе́сное и сподо́бимся со святы́ми пе́ти Бо́гу: Аллилу́иа.

Сей кондак читается трижды, затем 1-й икос и 1-й кондак

Молитва

О Пресвята́я Де́во, Ма́ти Христа́ Бо́га на́шего, ди́вная Цари́це небесе́ и земли́! Вонми́ многоболе́зненному воздыха́нию серде́ц на́ших; при́зри с высоты́ святы́я Твое́я на нас, с ве́рою и любо́вию предстоя́щих пре́д чудотво́рною Твое́ю ико́ною и со умиле́нием моля́щихся Тебе́, Влады́чице! Не преда́ждь умале́нию Це́рковь Правосла́вную, помози́ на́м, Пресвята́я Богоро́дице, святоте́ческую правосла́вную ве́ру до конца́ дне́й на́ших непоро́чно сохрани́ти, во все́х за́поведех Госпо́дних неукло́нно ходи́ти и изба́ви ны́ от па́губных душевре́дных уче́ний.

На Твою́, ди́вная Цари́це небесе́ и земли́, ми́лость упова́ем рабы́ Твои: очи́сти умы́ на́ша от

грехо́вных по́мыслов, душе́внаго разслабле́ния, обурева́ния страсте́й, от искуше́ний, собла́знов и грехопаде́ний; Ты́ бо еси́, Влады́чице, кре́пкое прибе́жище гре́шников ка́ющихся. Воздви́гни нас из глубины́ грехо́вныя и и́стинным покая́нием ороси́ изсо́хшая сердца́ на́ша, просвети́ серде́чная о́чи на́ша к зре́нию спасе́ния и прельще́нных бесо́вскою пре́лестию на путь пра́вый наста́ви; вся́кое де́ло зло́е и богопроти́вное разруши́, вся́кому же бла́гому и богоугóдному де́лу научи́ и споспе́шествуй; вложи́, Влады́чице, в сердца́ на́ша ду́х стра́ха Бо́жия, ду́х благоче́стия, ду́х кро́тости, смире́ния, терпе́ния, незло́бия; умягчи́ зла́я сердца́ на́ша и злы́я бла́ги сотвори́, низпосли́ нам ре́вность о спасе́нии бли́жних.

Вразуми́ и научи́ ны́, о всемилостивая Засту́пнице на́ша, ка́ко безгре́шно ходи́ти по пути́ земна́го сего́ жития́, я́ко Ты́, Пресвята́я, ве́си и ве́ру на́шу, и упова́ние на́ше ви́диши, Влады́чице ми́ра! Скорбя́щих уте́ши, бе́дствующим помози́; сохрани́ от молниено́снаго гро́ма, тлетво́рных ве́тр, лю́тых боле́зней, смертоно́сныя я́звы, междоусо́бныя бра́ни, наше́ствия врагóв иноплеме́нных.

Пресвята́я Богоро́дице! Изба́ви ны́ от внеза́пныя и наси́льственныя сме́рти; все́м на́м да́руй обраще́ние на пу́ть и́стинный и христиа́нскую кончи́ну живота́ на́шего, безболе́зненну, непостыдну, ми́рну, Святы́х Та́ин прича́стну.

Во вре́мя исхо́да на́шего предста́ни на́м, Де́во Богоро́дице, и изба́ви ны́ от вла́сти бесо́вския, возду́шных го́рьких мыта́рств и огня́ ве́чнаго. Скончи́вшимся внеза́пною сме́ртию ми́лостива бы́ти Сы́на Твоего́ умоли́ и о все́х усо́пших, и́же не и́мут сро́дников, о упокое́нии и́х Сы́на Твоего́ умоля́ющих, Сама́ бу́ди непреста́нная и те́плая моли́твенница и хода́таица. Преста́вльшияся же в ве́ре и покая́нии от вре́меннаго жития́ сего́ отцы́, бра́тию и сестры́ на́ша сподо́би Твои́м ходата́йством всели́тися во оби́телех небе́сных со а́нгелы и со все́ми святы́ми, иде́же не престаю́т гла́си пра́зднующих и ра́достно сла́вящих Пресвяту́ю Тро́ицу, Отца́ и Сы́на и Свята́го Ду́ха, ны́не и при́сно и во ве́ки веко́в. Ами́нь.

Тропарь, глас 4

Засту́пнице от вра́г иноплеме́нных необори́мая Калу́жския зе́мли/ и Изба́вительнице от смертоно́сныя я́звы ми́лостивая!/ Изба́ви рабы́ Твоя́ от вся́ких бе́д и боле́зней,/ с ве́рою и любо́вию притека́ющий к чудотво́рней ико́не Твое́й,/ и спаси́ ду́ши на́ша.

Кондак, глас 6

Не и́мамы пе́сней, ниже́ слове́с,/ ка́ко досто́йно восхваля́ти Тя́,/ Ма́ти Христа́ Бо́га на́шего,/ явле́ния ра́ди чудотво́рныя ико́ны Твое́я земли́ Калу́жстей,/ то́кмо мо́жем вопи́ти Тебе́:/ не отврати́ ми́лости Твое́я от на́с/ и низ-

послú ю́ всéм притекáющим к цельбоно́сней ико́не Твоéй.

Величание

Величáем Тя́, Богоро́дице Дéво, и почитáем чудотво́рную ико́ну Твою́, éюже благоволи́ла еси́ спасти́ зéмлю Калу́жскую от нашéствий вра́жиих в всегуби́тельных боле́зней.

Явление чудотворной иконы Божией Матери Калужской произошло в 1748 году в сельце Тинькове в доме Василия Кондратьевича Хитрово. Две дворовые девушки перебирали на чердаке старые вещи. Отличавшаяся несдержанным нравом Евдокия позволяла себе резкие и даже непристойные речи. В это время среди вещей был случайно обнаружен большой сверток сурового холста. На холсте было изображение Женщины в темном одеянии с книгой в руках. Приняв изображение за портрет монахини, благоразумная девушка пригрозила Евдокии гневом игуменьи, та ответила бранью и плюнула на лик. Тотчас же с ней случился припадок, и она упала без чувств. Следующую ночь родителям Евдокии явилась Царица Небесная. Она открыла им, что это над Ней кощунственно надругалась их дочь, и повелела им совершить молебен пред поруганной иконой, а больную окропить освященной на молебне водой. После службы Евдокия выздоровела, и помещик Хитрово, взяв чудотворную икону в дом, открыл ее для почитания. Первое празднование этой иконе Божией Матери совершается 18 июля/31 июля, в память избавления от холеры (1748 год). Второе празднование — 2 сентября/ 15 сентября в воспоминание избавления от чумы (1771 год). Третье празднование совершается 12 октября/ 25 октября, когда вспоминается избавление от французов (1812 год). Четвертое — в первое воскресение Петрова поста.

АКАФИСТ ПРЕСВЯТЕЙ БОГОРОДИЦЕ В ЧЕСТЬ ИКОНЫ ЕЯ "КИЕВО-ПЕЧЕРСКИЯ"

Кондак 1: Избра́нной о́т все́х родо́в Пресвяте́й Де́ве Мари́и Богоро́дице, я́ко вои́стину пло́тию ро́ждшей Иису́са Христа́, Спа́са и Бо́га на́шего, Влады́чице всея́ вселе́нныя, избра́вшей вторы́м земны́м жре́бием свои́м го́ру Пече́рскую, и оби́тель для́ и́ноков на́ не́й созда́вшую, похва́льная прино́сим пе́ния. Ты́ же́, о Всечестна́я на́ша Ма́ти и Засту́пница, храни́ и спаси́ оби́тель Твою́ и все́х на́с о́т вра́г ви́димых и неви́димых, да́ зове́м Ти́: Ра́дуйся, Пресвята́я Богоро́дице Де́во, Пече́рская похвало́ и на́ше утеше́ние.

Икос 1: А́нгел земны́й и челове́к небе́сный преподо́бный Анто́ний прии́де в земны́й жре́бий Твои́ на́ го́ру Афо́нскую, хотя́ спасти́ ду́шу свою́ о́т суеты́ ми́ра сего́ и скончати́ та́мо житие́ свое́ земно́е. Ты́ же́, Пресвята́я Де́во, избра́вши вторы́м жре́бием Свои́м го́ру Пече́рскую в новопросвеще́нной стране́ Ру́сской, посла́ла его́ я́ко апосто́ла, да́ устро́ит оби́тель на́ не́й во́ сла́ву Твою́ и собере́т и́ноков, и да́ воспева́ют Ти́ та́ко: Ра́дуйся, Всечестна́я на́ша Ма́ти; ра́дуйся, ди́вная на́ша Игу́мения. Ра́дуйся, наде́ждо на́шего спасе́ния; ра́дуйся, горы́ Пече́рския храни́тель-

нице. Ра́дуйся, живу́щих на́ не́й и́ноков руководи́тельнице; ра́дуйся, приходя́щих на́ ню́ правосла́вных христиа́н на́ поклоне́ние покрови́тельнице. Ра́дуйся, Пресвята́я Богоро́дице Де́во, Пече́рская похвало́ и на́ше утеше́ние.

Кондак 2: Ви́дящи ско́рбный пу́ть спасе́ния для́ все́х и́ночествовати хотя́щих Го́сподь на́ш Иису́с Христо́с, повеле́ Ма́тери Свое́й, да́ простре́т Сво́й Боже́ственный покро́в на́д горо́ю Пече́рскою, да́ вси́ спаса́ющиися на́ не́й ви́дяще сие́, с преподо́бными Анто́нием и Феодо́сием вку́пе взыва́ют непреста́нно Спаси́телю Бо́гу: Аллилу́иа.

Икос 2: Ра́зум име́я Боже́ственный преподо́бный Феодо́сий, о́т души́ возлюби́в сла́ву небе́сную, ми́р со́ все́ми его́ пре́лестями возненави́дя, прии́де в Киев ко́ преподо́бному Анто́нию в пеще́ре су́щу, в ню́же всели́ся, и вку́пе со́ все́ми отцы́, подвиза́ющимися та́мо, воспева́я Тя́, Честне́йшую все́х а́нгел, та́ко: Ра́дуйся, на́шего спасе́ния глави́зно; ра́дуйся, ра́досте на́ша в се́й и бу́дущей жи́зни. Ра́дуйся, отра́до Боже́ственная христо́вых подви́жников; ра́дуйся, я́ко Тобо́ю вси́ святи́и спаса́ются. Ра́дуйся я́ко вся́ вселе́нная Тобо́ю украша́ется; ра́дуйся, я́ко и́мя Твое́ о́т все́х небе́сных чино́в прославля́ется. Ра́дуйся, Пресвята́я Богоро́дице Де́во, Пече́рская похвало́ и на́ше утеше́ние.

Кондак 3: Си́ла Вы́шняго осени́ подви́жников пеще́рных, егда́ пе́рвый игу́мен, преподо́бный

Варлаа́м, устро́и хра́м во́ и́мя Твоего́ сла́внаго Успе́ния на́ верху́ пеще́ры и в не́м прославля́я Тебе́, Честне́йшую Херуви́м и Сла́внейшую бе́з сравне́ния Серафи́м, и Сы́ну Твое́му вопи́я: Аллилу́иа.

Икос 3: Иму́ще пла́менное жела́ние спасе́ния, преподо́бный Анто́ний, егда́ устро́ися оби́тель на́ холме́, в не́мже пеще́ры, нарица́емыя да́льния, жела́я безмо́лвия, пресели́ся на́ холм, в не́мже раскопа́ пеще́ры бли́жния, и та́мо собра́ после́дователи себе́, хотя́щии соверше́ннаго безмо́лвия, прославля́я Тебе́, свою́ уте́шительницу та́ко: Ра́дуйся, вселе́ния ра́йскаго руководи́тельнице; ра́дуйся, в по́двизех пеще́рных укрепи́тельнице. Ра́дуйся, благо́е нача́ло и сла́вный коне́ц все́х святы́х жития́; ра́дуйся, святы́я ра́дости Боже́ственная струя́. Ра́дуйся, цве́те Боже́ственнаго прозябе́ния; ра́дуйся, правосла́внаго мона́шества украше́ние. Ра́дуйся, Пресвята́я Богоро́дице Де́во, Пече́рская похвало́ и на́ше утеше́ние.

Кондак 4: Бу́рю сомне́ний грехолюби́вых оста́вльше, возлюби́ша терни́стый пу́ть спасе́ния, стеко́шася и́ноцы в пеще́ру ко́ преподо́бному Феодо́сию. О́н же́, ви́дя в не́й тесноту́, устро́и на́ верху́ горы́ Пече́рстей хра́м, и ке́лии сооруди́, и огра́дой огради́, и та́ко устро́ися оби́тель во́ и́мя Твое́, Влады́чице, в не́йже мона́си и ве́рнии лю́дие воспе́ша о Тебе́ Бо́гу: Аллилу́иа.

Икос 4: Слы́шаша и́ноцы Пече́рстии, я́ко разбо́йницы хотя́ще окра́сти хра́м Тво́й, Пречи́стая, моля́ху Тя́ о спасе́нии его́. Ты́ же́, Всеми́лостивая, сотвори́ла еси́ чу́до: хра́м Тво́й показа́ла еси́ в возду́се ви́сящ, е́же ви́дяще разбо́йницы в у́жасе разбего́шася, и́ноцы же́ воспе́ша Ти́ та́ко: Ра́дуйся, я́ко на́ горе́ Ки́евстей духо́вный са́д насади́ла еси́; ра́дуйся, я́ко та́мо живу́щим вся́ потре́бная подала́ еси́. Ра́дуйся, собра́вшая на́с о́т ми́ра грехо́внаго; ра́дуйся приве́дшая на́с во́ огра́ду оби́тели Пече́рския. Ра́дуйся, защища́ющая на́с от враго́в ви́димых; ра́дуйся, охраня́ющая на́с о́т супоста́т неви́димых. Ра́дуйся, Пресвята́я Богоро́дице Де́во, Пече́рская похвало́ и на́ше утеше́ние.

Кондак 5: Боготе́чная звезда́ ми́ра яви́лася еси́, Влады́чице, егда́ восхоте́ла устро́ити Себе́ в Руси́ оби́тель Пече́рскую. Ме́сто, иде́же и́мать хра́м во́ и́мя Твое́ созда́тися, указа́ла еси́ о́гненною дуго́ю, протяже́нною о́т ве́тхаго монастыря́, и а́нгелы во́ о́бразе и́ноков на возду́се та́мо гряду́ших, еже ви́дяще и́ноцы пече́рстии, воспе́ша радостную пе́снь: Аллилу́иа.

Икос 5: Ви́деша гре́честии каменозда́телие в Царьгра́де ю́ношей, повелева́ющих и́м идти́ во́ Влахе́рнский хра́м к Цари́це, они́ же́ прише́дше узре́ша Тебе́ та́мо седя́щу во́ сла́ве, предстоя́щих с Тобо́ю ли́ки во́ев и преподо́бных Анто́ния и Феодо́сия, и повелева́юшу и́м идти́ в Ру́сскую зе́млю во́ гра́д Ки́ев, и устро́ити хра́м

во́ и́мя Твое́, вручи́вшу и́м ико́ну Твоего́ сла́внаго Успе́ния и мо́щи святы́х му́ченик. Они́ же́, повеле́нное слы́шавше, воспе́ша Ти́ та́ко: Ра́дуйся, Цари́це небесе́ и земли́, ра́дуйся, и́стинная Ма́ти на́шего Спаси́теля. Ра́дуйся, спа́сшая весь ро́д Ада́ма па́дшаго; ра́дуйся, ве́ры правосла́вныя Воево́до непобеди́мая. Ра́дуйся, покрови́тельнице Царьгра́да непосты́дная; ра́дуйся, и страны́ Ру́сския Засту́пнице усе́рдная. Ра́дуйся, Пресвята́я Богоро́дице Де́во, Пече́рская похвало́ и на́ше утеше́ние.

Кондак 6: Пропове́дницы Твоего́ чуде́сного явле́ния во́ Влахе́рнстей це́ркви, гре́честии каменозда́телие, приидо́ша в Ки́ев ко́ преподо́бным Анто́нию и Феодо́сию, вручи́ша и́м ико́ну Твоего́ Успе́ния и мо́щи святы́х му́ченик, и пове́даша и́м Твою́ во́лю о созида́нии хра́ма во́ и́мя Твое́; они́ же́ слы́шаша и́х глаго́лы, о́бразу Твоему́ на́ ико́не изображе́нну поклони́шася, Бо́гу же́ вопию́ще: Аллилу́иа.

Икос 6: Возси́я я́ко со́лнце ико́на Твоего́ Успения, Пресвята́я Де́во, ю́же принесо́ша из Царьгра́да гре́честии каменозда́телие во́ оби́тель Пече́рскую, в не́йже и до ны́не пребыва́ет, пода́ю́щи исцеле́ния вопию́щим к Тебе́ та́ко: ра́дуйся, во́ Успе́нии Твое́м на́с не оставля́ющая; ра́дуйся чре́з ико́ну Твою́ на́м помога́ющая. Ра́дуйся ико́ною Твое́ю оби́тель Пече́рскую просла́вившая; ра́дуйся, ико́ною Твое́ю го́ру Пече́рскую просвети́вшая. Ра́дуйся, ико́ною

Твое́ю гра́д Ки́ев спаса́ющая; ра́дуйся, то́юже ико́ною всю́ Ру́сскую зе́млю охраня́ющая. Ра́дуйся, Пресвята́я Богоро́дице Де́во, Пече́рская похвало́ и на́ше утеше́ние.

Кондак 7: Хотя́ще устро́ити но́вую оби́тель и в не́й хра́м во́ и́мя Твое́, Преблагослове́нная Де́во, преподо́бнии Анто́ний и Феодо́сий моли́ша Сы́на Твоего́ Христа́ Бо́га на́шего и Тебе, да́ позна́ют ме́сто, на́ не́мже созда́н и́мать бы́ти хра́м, и указа́ Го́сподь то ме́сто: е́же бы́ти по все́й земли́ росе́, а та́мо су́ше; и па́ки повсю́ду су́ше, на́ ме́сте же́ хра́ма росе́, и посла́ о́гнь с не́ба и пожже́ вся́ хвра́стия и ро́су поли́за и доли́ну устро́и. Преподо́бнии же́ вку́пе с ве́рными лю́ди та́мо су́щими, падо́ша на́ зе́млю, со́ стра́хом возопи́ша: Аллилу́иа.

Икос 7: Но́вый хра́м, небеси́ подо́бный, нача́ша созида́ти богоно́снии отцы́ Анто́ний и Феодо́сий, по сме́ртном же успе́нии и́х преподо́бный Стефа́н сконча́ и пресели́ бра́тию из ве́тхаго монастыря́ в но́вый. Блаже́нный же́ Ни́кон ико́ны, зла́том и сребро́м чу́дно украси́; в не́мже собра́шася ве́рнии, прославля́ху Тя́, Богоро́дице, си́це: Ра́дуйся, варя́га Си́мона во́ оби́тель Твою́ чу́дно призва́ла еси́; ра́дуйся, принесе́нным и́м по́ясом разме́р хра́ма Твоего́ указа́ла еси́. Ра́дуйся, зла́то на́ устрое́ние хра́ма Твоего́ чре́з гре́ки подала́ еси́; ра́дуйся, в созида́нии хра́ма Твоего́ неви́димо посо́бствовала еси́. Ра́дуйся, Ла́вры Пече́рския строи́тельнице;

ра́дуйся, хра́мов ея́ украси́тельнице. Ра́дуйся, Пресвята́я Богоро́дице Де́во, Пече́рская похвало́ и на́ше утеше́ние.

Кондак 8: Стра́нное чу́до показа́ся, егда́ украша́ху хра́м Тво́й, Пречи́стая, мусие́ю[1] (Мусия- мозаика), тогда́ во́ алтаре́ на́ стене́ са́м изобрази́ся о́браз Тво́й, преподо́бному Али́пию со́ иконопи́сцы ту су́щими, и просвети́ся о́н па́че со́лнца. И се́ из у́ст о́браза Твоего́, Пресвята́я, излете́ го́лубь бе́л, и летя́ше ко́ о́бразу Спаси́телеву, и ко́ други́м образо́м, напи́санным во́ хра́ме, па́ки лете́ ко́ о́бразу Спаси́телеву и влете́ во́ уста́ Его́ и та́мо скры́ся. Е́же ви́дящи гре́честии иконопи́сцы, во́ оби́тели Твое́й и живо́т сво́й сконча́ша, мо́щи же́ и́х в пеще́рах положе́ни бы́ша, душа́ми же́ на́ небеса́ пресели́шася, иде́же прославля́ют Тебе́ со́ а́нгелы, Сы́ну же́ Твое́му зову́т: Аллилу́иа.

Икос 8: Ве́сь хра́м, небеси́ подо́бный, сия́я о́т Твоея́ ико́ны Пече́рския, Богоизбра́нная Де́во, е́же ви́дя блаже́нный Заха́рия, прии́де к нему́, защище́ния у Тебе́ прося́, егда́ заимода́вец его́ Се́ргий не хотя́ше отда́ти ему́ зла́то и сребро́ оста́вленное ему́ отце́м сего́. Ты́ же́, Влады́чице, посла́ла а́нгела наказа́ти клятвопресту́пника; е́же ви́дя Заха́рия, оста́ви ми́р, прии́де во́ оби́тель Пече́рскую, пожи́ве в не́й до конца́ дни́й свои́х, воспева́я Тебе́ си́це: Ра́дуйся, Честне́йшая всея́ тва́ри вселе́нныя; ра́дуйся, Сладча́йшаго Иису́са селе́ние. Ра́дуйся, святы́й Покро́в

жи́зни на́шея; ра́дуйся, благода́тное утеше́ние ско́рби на́шея. Ра́дуйся, вся́ на́ша наде́ждо и поко́й; ра́дуйся, по Бо́зе на́ше упова́ние в жи́зни земно́й. Ра́дуйся, Пресвята́я Богоро́дице Де́во, Пече́рская похвало́ и на́ше утеше́ние.

Кондак 9: Вся́кое мудрова́ние отве́ргше, удиви́мся чудесе́м Твои́м, Богоро́дице, егда́ бо́ приспе́ вре́мя освяще́нию Це́ркви Твое́й, дска́ ка́менна на́ Престо́л неви́димо принесе́на бы́сть а́нгелы; и́миже, во́ о́бразе ю́ношей, созва́ни бы́ша святи́тели на́ освяще́ние ея́, я́коже апо́столи Христо́вы со́брани бы́ша на́ погребе́ние Твое́. Святи́тель Иоа́нн, и́ноцы Пече́рстии и вси́ лю́дие, зря́ще сия́, просла́виша Тебе́, Пречи́стая, ра́достно пра́здноваше пра́здник освяще́ния, Бо́гу воспе́ша пе́снь: Аллилу́иа.

Икос 9: Вити́и многовеща́нии не мо́гут восхвали́ти Твоя́ чудеса́, Богоро́дице, соде́ланныя во́ оби́тели Пече́рстей, наипа́че при́ основа́нии, созда́нии и освяще́нии хра́ма в че́сть сла́внаго Успе́ния Твоего́; и ны́не не оставля́й на́с недосто́йных ча́д Твои́х, сохраня́й оби́тель Твою́, да́ вопие́м Ти́ та́ко: Ра́дуйся, я́ко Са́м Бо́г Оте́ц назна́мена су́шею ме́сто хра́ма; ра́дуйся, я́ко Тво́й Сы́н, и́же сни́де я́ко роса́ на́ руно́ во́ Твое́ чре́во, на́ то́жде ме́сто ро́су испусти́. Ра́дуйся, я́ко Ду́х Святы́й о́гнь с не́ба ниспосла́ на́ попале́ние ме́ста для́ хра́ма; ра́дуйся, я́ко Бо́г Оте́ц о́браз Тво́й во́ алтаре́ неви́димо изобрази. Ра́дуйся, я́ко Бо́г Сы́н, Со́лнце пра́вды, сия́нием

це́рковь Твою́ испо́лни; ра́дуйся, я́ко Святы́й Ду́х виде́нием го́лубя, излете́вшаго из у́ст о́браза, в хра́ме Твое́м показа́ся. Ра́дуйся, Пресвята́я Богоро́дице Де́во, Пече́рская похвало́ и на́ше утеше́ние.

Кондак 10: Спасти́ хотя́ ду́шу свою́, преподо́бный Али́пий, прии́де во́ Твою́ оби́тель, Богоро́дице, и бы́сть та́мо иску́сен иконопи́сец, чре́з него́же просла́вилася, Богоневе́сто; ико́ны бо́ и́м пи́санныя бы́ша чудоде́йны, просия́ша бо́ па́че со́лнца, не́кия ико́ны а́нгелы писа́ша и ины́ми мно́гими чудесы́ просла́вишася. От нихже и до ны́не не́кия сохрани́шася, источа́юще чудеса́ прославля́ющим Тебе́ и Бо́гу вопию́щим: Аллилу́иа.

Икос 10: Стена́ кре́пкая и заступле́ние яви́лася еси́, Влады́чице, но́вой оби́тели Твое́й Све́нской, егда́ кня́зь Рома́н проси́ и́ноков Пече́рских отпусти́ти ико́ну чудотво́рную, пи́санную преподо́бным Али́пием, для́ исцеле́ния о́т слепоты́. Егда́ же плову́щии с Твое́ю ико́ною приста́ша к бе́регу, ико́на Твоя́ неви́димо обре́теся на́ горе́ на́ дре́ве, ю́же обрето́ша, и кня́зь Рома́н получи́ прозре́ние свои́м очесе́м, созда́ та́мо оби́тель, собра́ и́ноки и вку́пе с ни́ми возопи́ к Тебе́ та́ко: ра́дуйся, ико́ны Твоя́ чудесы́ просла́вившая; ра́дуйся, Ла́вру Пече́рскую и́ми же́ просла́вила еси́. Ра́дуйся, и но́вую оби́тель Све́нскую возлюби́ла еси́; ра́дуйся, я́ко и в не́й ико́ну Твою́ чудотво́рную показа́ла еси́. Ра́дуйся, ди́вны и

вели́ки чудесы́ о́т нея́ яви́ла еси́; ра́дуйся, все́м прося́щим у Тебе́, чре́з ико́ну Твою́ исцеле́ния источи́ла еси́. Ра́дуйся, Пресвята́я Богоро́дице Де́во, Пече́рская похвало́ и на́ше утеше́ние.

Кондак 11: Пе́ние умиле́нное прино́сят пре́д ико́ною Твое́ю Пече́рскою не то́кмо во́ гра́де Ки́еве, но и в Све́нске, в Москве́ и Яросла́вле и в други́х граде́х и ве́сех правове́рнии лю́дие, призыва́я Тебе́ на́ по́мощь вку́пе с преподо́бными Анто́нием и Феодо́сием, и получи́вше о́т Тебе́, Богоро́дице, по́мощь и заступле́ние, вопи́ют Сы́ну Твое́му и Бо́гу: Аллилу́иа.

Икос 11: Светоприе́мную свещу́, просвеща́ющую все́х Тебе́ призыва́ющих, иму́ще ми́р христиа́нский Тебе́, Де́во Богоро́дице, наипа́че Ла́вра Пече́рская прославля́ет Тя́, свою́ Покрови́тельницу, ю́же храни́ши мно́ги ле́та о́т нахожде́ния ага́рян и вся́ких вра́г, и о́т ереико́в и междоусо́бныя бра́ни, и о́т нападе́ния иноплеме́нник. А́ще же́ иногда́ и попускала е́й разоре́ну бы́ти гре́х ра́ди на́ших, но па́ки ещё благоле́пнее воздвиза́ла еси́ ю́, и дара́ми земны́ми изоби́ловала насе́льников ея́ и дара́ми благода́ти обогаща́ла, вопию́щих Ти́ си́це: Ра́дуйся, ико́ною Успе́ния Твоего́ на́с защища́ющая; ра́дуйся, нерукотворе́нным о́бразом Твои́м на́с покрыва́ющая. Ра́дуйся, Пече́рскою ико́ною Твое́ю исцеле́ния на́м подаю́щая; ра́дуйся, све́нским о́бразом Твои́м на́с покрыва́ющая. Ра́дуйся сто́льный гра́д Москву́ Пече́рс-

кою ико́ною посети́вшая; ра́дуйся, и гра́д Яросла́вль Твое́ю ико́ною озари́вшая. Ра́дуйся, Пресвята́я Богоро́дице Де́во, Пече́рская похвало́ и на́ше утеше́ние.

Кондак 12: Благода́ть Боже́ственную, покро́в и заступле́ние пода́ждь на́м, Влады́чице на́ша и Ма́ти, припа́дающим пре́д ико́ною Твое́ю Пече́рскою. Воздви́гни на́с о́т грехо́внаго сна́, сохрани́ Лавру Твою́ и на́с, недосто́йных ча́д Твои́х, сподо́би на́с жи́тельствовати во́ огра́де оби́тели Пече́рския до конца́ дне́й на́ших, и прославля́ти Тебе́ и Сы́на Твоего́, Христа́ Бо́га на́шего, поя́ Ему́: Аллилу́иа.

Икос 12: Пою́ще Твоя́ ми́лости и чудеса́, явле́нныя во́ оби́тели Пече́рстей о́т ле́т дре́вних и до ны́не, покланя́емся пре́д о́бразом Твои́м, и́мже спаса́еши на́с и все́х призыва́ющих Тебе́ на́ по́мощь и вопию́щих Ти́ та́ко: Ра́дуйся, торжество́ ве́ры правосла́вныя в Ла́вре Пече́рстей явля́ющая; ра́дуйся, сердца́ челове́ческая любо́вию о Бо́зе распаля́ющая. Ра́дуйся, го́ру Печерскую, я́ко вторы́й Сина́й просла́вившая; ра́дуйся, ико́ны Твоя́ я́ко пропове́дницы спасе́ния показа́вшая. Ра́дуйся, с небе́сных высо́т на́ на́с призира́ющая; ра́дуйся, на́ благи́я дея́ния на́с наставля́ющая. Ра́дуйся, Пресвята́я Богоро́дице Де́во, Пече́рская похвало́ и ваше утеше́ние.

Кондак 13: О Всепе́тая на́ша Ма́ти, Пресла́вная Влады́чице Богоро́дице! Приими́ сия́ похвалы́ и

моле́ния, о́т скве́рных усте́н и нечи́стаго се́рдца возноси́мыя; сохрани́ Твою́ оби́тель, на́шими грехми́ оскверне́нную; собери́ на́с расточе́нных и сподо́би в чи́не а́нгельстем дости́гнути Небе́снаго Ца́рствия, и вку́пе с преподо́бными Анто́нием и Феодо́сием, и все́ми уго́дники Пече́рстими, прославля́ти ве́чно Тебе́, на́шу Ма́терь и Сы́на Твоего́ и Бо́га, и пе́ти пе́снь: Аллилу́иа.

Сей кондак читается трижды, затем 1-й икос и 1-й кондак

молитва 1-я

О пресвята́я и пренепоро́чная Де́во Богоро́дице, на́ша пече́рская похвало́ и украше́ние, покро́ве и заступле́ние, и́стинная Влады́чице избра́ннаго уде́ла Твоего́; приими́ нас, недосто́йных рабо́в Твои́х, убо́гое моле́ние с ве́рою и любо́вию принося́щих пре́д чу́дным о́бразом Твои́м; посети́ ми́лостивно грехо́вное житие́ на́ше, просвеща́ющи све́том покая́ния, осени́ на́с, обремене́нных скорбьми́ мно́гими, Твое́ю небе́сною ра́достию и сподо́би на́с при́сно сла́вити Тя́ в ми́ре и благоче́стии во оби́тели Пече́рстей, да без поро́ка прише́дше зде́ пу́ть жития́ на́шего, по́мощию Твое́ю дости́гнем ве́чнаго весе́лия во све́тлостех святы́х и богоно́сных оте́ц на́ших Анто́ния и Феодо́сия и все́х преподо́бных пече́рских и еди́ными усты́ и се́рдцем воспое́м Тя́ и предве́чнаго Сы́на Твоего́, со Безнача́льным Его́ Отце́м и Пресвя́тым, Всеб-

лагим, Животворящим и Единосущным Его Духом во веки веков. Аминь.

Молитва 2-я

О пресвятая и преблагословенная Мати Господа и Спаса нашего Иисуса Христа, Пречистая Приснодево Богородице Марие! Припадаем и покланяемся Тебе пред святою и чудотворною иконою Твоею, юже от лет древних чудесы многими и исцелеными прославити благоизволила еси. Смиренно молимся Тебе, благой и милосердой заступнице нашей: предстательством угодников Твоих, преподобных Антония и Феодосия Печерских, вонми гласу грешных молений наших, не презри воздыханий от души; виждь скорби и беды, нас обышедшия и, яко любвеобильная воистинну Мати, потщися на помощь нам безпомощным, унылым, во многия и тяжкия грехи впадшим и присно прогневляющим Господа и Создателя нашего, Егоже умоли, предстательнице наша, да не погубит нас со беззаконии нашими, но да явит нам человеколюбивую Свою милость. Испроси, Владычице, у благости Его всем православным христиаком здравие и душевное спасение, благочестное и мирное житие, земли плодоносие, воздуха благорастворение, дожди благовременныя и благословение свыше на вся благая дела и начинания наша; болящия исцели, скорбящия утеши, бедствующим помози; споспеши всем нам носити иго Христово в тер-

пе́нии и смиренному́дрии и сподо́би на́с благоче́стно житие́ земно́е сконча́ти, христиа́нскую же непосты́дную кончи́ну получи́ти и Небе́сное Ца́рствие унасле́дити. О Цари́це всепе́тая, Ма́ти Бо́жия всеблага́я! Простри́ богоно́снеи ру́це Твои́ к возлю́бленному Сы́ну Твоему́ и Бо́гу на́шему, умоли́ Его́ спасти́ и избави́ти от поги́бели ве́чныя все́х и́ноков оби́тели Твоея́ Пече́рския. Якоже дре́вле на горе́ Пече́рстей ми́лость явля́ла еси́, Влады́чице, си́це и ны́не яви́, Богоро́дице, Твоя́ щедро́ты над оби́телию Твое́ю и над на́ми, недосто́йными ча́ды Твои́ми; да и зде́, в земно́м стра́нствовании на́шем, и по кончи́не живота́ на́шего просла́вим Безнача́льнаго Отца́, Единоро́днаго Его́ Сы́на и Единосу́щнаго и Свята́го Его́ Ду́ха и Твое́ ми́лостивное предста́тельство во ве́ки веко́в. Ами́нь.

Тропарь, глас 4

Дне́сь све́тло торжеству́ет Пече́рская оби́тель,/ и ра́дуется явле́нием о́браза Богома́тере безсме́ртный ли́к пече́рских отце́в,/ с ни́миже и мы́ непреста́нно возопии́м:/ Ра́дуйся, Благода́тная,/ Пече́рская похвало́.

Кондак, глас 3

Де́ва дне́сь неви́димо предстои́т в це́ркви/ и с ли́ки пече́рских отце́в мо́лится о на́с,/ благогове́йно велича́ющих Ея́ безме́рную ми́лость к ро́ду на́шему,/ я́вльшуюся в чу́дном о́бразе Ея́,/ оби́тель Пече́рскую украша́ющем.

История этой иконы переносит нас в древние годы,

когда пышно расцветала на Киевской Руси весна православия, когда преподобные отцы русского монашества Антоний и Феодосий Киево-Печерские собирали в темных пещерах благоговейную рать иноков, а Богоматерь, избравшая их монастырь как Свою земную обитель, великими и несказанными чудесами свидетельствовала о Своем благоволении к этому великому и чудному месту и, утвердив духовно обитель, пожелала воздвигнуть в нем Себе дивный храм. В 1075 году пришли из Царьграда четверо очень богатых, искусных церковных зодчих. Они были посланы явившейся им Богородицей и принесли переданные Ею им мощи, для того чтобы положить их в основание храма, и икону Успения Богоматери. Великие чудеса сопровождали все дело построения Киевской церкви, получившей имя "Великой". Чудотворная икона Успения, принесенная греческими зодчими из Константинополя, была утверждена на шелковых шнурах над царскими вратами главного иконостаса в "Великой" церкви Киево-Печерской лавры. Празднование этой иконе было установлено 3 мая/ 16 мая.

АКАФИСТ ПРЕСВЯТЕЙ БОГОРОДИЦЕ В ЧЕСТЬ ИКОНЫ ЕЯ "КОЗЕЛЬЩАНСКИЯ"

Кондак 1: Избра́нней Влады́чице и Засту́пнице ро́да христиа́нскаго, зна́мениями чуде́с ди́вных о́т святы́я Своея́ ико́ны в стране́ на́шей возсия́вшей, благода́рственная и умиле́нная пе́ния немо́лчно принося́ще, я́ко Ма́тери Го́спо́дней, в печа́лех на́ших и боле́знех вопие́м: ра́дуйся, ско́рая Уте́шительнице и Цели́тельнице, любо́вь Свою́ и милосе́рдие на́м явля́ющая.

Икос 1: Архангели и а́нгели, херуви́ми и серафи́ми и вся́ Небе́сныя Си́лы, зря́ще Тя́ на́ небеси́ и на́ земли́, я́ко неисчерпа́емый исто́чник благода́тных исцеле́ний, непреста́нно сла́вят Тя́, Присноблаже́нная Богоро́дице: мы́ же́, гре́шнии, на́ земли́, помина́юще ди́вное зна́мение ми́лости Твоея́, е́же в сия́ после́дняя времена́ яви́ла еси́ в цельбоно́сней ико́не, насле́дии пре́дков дража́йшем, о́т ле́т дре́вних из ро́да в ро́д преходя́щем, ублажа́ем Тя́ си́це: Ра́дуйся, Небе́сная Цари́це, Честне́йшая Херуви́м и Сла́внейшая бе́з сравне́ния Серафи́м. Ра́дуйся, о́т все́х родо́в на́ земли́ похвала́ми ублажа́емая. Ра́дуйся, одесну́ю Сы́на Твоего́ и Бо́га предстоя́щая. Ра́дуйся, ко́ Го́споду Спа́су все́х на́с приводя́щая. Ра́дуйся, я́ко в ви́димом о́бразе Твое́м

неви́димую си́лу благода́ти обрета́ем. Ра́дуйся, я́ко на́ Твое́ предста́тельство все́ упова́ние на́ше возлага́ем. Ра́дуйся, ско́рая Уте́шительнице и Цели́тельнице, любо́вь Свою́ и милосе́рдие на́м явля́ющая.

Кондак 2: Ви́дящи Тя́, Благосе́рдая Ма́ти, в пречу́дней ико́не Твое́й, я́коже су́щую с на́ми, стра́ждущая в неисце́льном неду́зе деви́ца Мари́я со́ слеза́ми и ве́рою объя́т ико́ну Твою́, лобыза́ющи ю́ и ча́ющи о́т Тебе́ вели́кия ми́лости. Те́мже, исцеле́ние улучи́вши, а́бие велегла́сно возопи́ к Бо́гу: Аллилу́иа.

Икос 2: Ра́зум богопросвеще́н иму́ще, роди́тели исцеле́вшей все́м лю́дем пропове́даша о чудеси́, явле́нном о́т святы́я ико́ны сея́, да́ вси́ притека́ют к не́й с ве́рою и, прие́млюще ско́рая исцеле́ния, просла́вят Тя́, взыва́юще: Ра́дуйся, Ма́ти Бо́жия, проше́ния боля́щих прие́млющая. Ра́дуйся, Ма́ти милосе́рдия, о́т оче́с сле́зы стра́ждущим отира́ющая. Ра́дуйся, Всеми́лостивая, спасе́ние лю́дем о́т Спа́са явля́ющая. Ра́дуйся, Всеще́драя, Свои́ми щедро́тами на́с одаря́ющая. Ра́дуйся, я́ко Тобо́ю душа́м на́шим утеше́ние обрета́ем. Ра́дуйся, я́ко во́ успении Твое́м зало́г безсме́ртия уразумева́ем. Ра́дуйся, ско́рая Уте́шительнице и Цели́тельнице, любо́вь Свою́ и милосе́рдие на́м явля́ющая.

Кондак 3: Си́лою Ду́ха Бо́жия води́ма Мари́я, исцеле́ние улучи́вши, с ра́достию ве́лиею взя́т святу́ю ико́ну родну́ю и во́ гра́д Москву́ ко́ отцу́

и врачéм ту́ю принесé во́ свидéтельство и́м, да́ не сокры́т бу́дет новоявлéнный исто́чник благода́тных исцелéний. Мно́жество же́ наро́да, уве́девше, к преди́вней ико́не с ве́рою прихожда́ху и исцелéние неду́гов свои́х неисцéльных приима́ху, благода́рно взыва́юще ко́ Го́споду Си́л: Аллилу́иа.

Икос 3: Иму́щи вседрагу́ю ико́ну Твою́, Влады́чице, я́ко да́р благода́тный, ра́дости испо́лнися оби́тель Козельща́нская, на́ го́рнем ме́сте моли́твою, по́том, скорбьми́ и слеза́ми созда́нная; зря́щи бо́ на́ ру́цех Твои́х Богомладе́нца, Кре́ст Всечестны́й в десни́це Свое́й воздвиза́юща, ча́шу же́ и лжи́цу бли́з Того́ предлежа́щу, с тре́петом лобыза́ет святы́ню Твою́, взыва́ющи согла́сно: Ра́дуйся, Одиги́трие, ко́ оби́телем Го́рним пу́ть открыва́ющая. Ра́дуйся, святу́ю оби́тель на́шу в жили́ще Себе́ на́ земли́ устро́ившая. Ра́дуйся, Кре́ст Сы́на Своего́, я́ко ору́жие о́строе в се́рдце Твое́ воспря́вшая. Ра́дуйся, все́м на́ земли́ Кре́ст Христо́в на́ ся взе́мшим понести́ облегча́ющая. Ра́дуйся, и́ночеству, оби́тель Твою́ возлюби́вшему, смы́сл до́браго жития́ дарова́вшая. Ра́дуйся, ча́шу терпе́ния и во́ гла́де пита́ние ему́ благосе́рдно наве́ки принесшая. Ра́дуйся, ско́рая Уте́шительнице и Цели́тельнице, любо́вь Свою́ и милосе́рдие на́м явля́ющая.

Кондак 4: Бу́ря ве́лия иногда́ укроти́ся сему́ о́бразу Твое́му, ше́ствующу по Ру́сскому мо́рю

ко́ Оте́честву на́шему, и вси́ во́ини христолю-би́вии благода́тно о́т потопле́ния спасо́шася. Те́мже и мы́, сицева́го явле́ния помина́ние творя́ще, в бу́ри жития́ на́шего ру́ку по́мощи се́ю ико́ною Твое́ю полу́чити тщи́мся, Сы́ну же́ Твоему́ и Бо́гу вопия́ти дерза́ем: Аллилу́иа.

Икос 4: Слы́шим мно́жество чуде́с, о́т ико́ны Твоея́ являе́мых, я́ко и вси́ концы́ земли́ ко́ Твоему́ покро́ву, не то́кмо ве́рнии, но и чужди́и ве́ре правосла́вной со́ стра́хом и упова́нием к Тебе́, Богоро́дице, ру́це свои́ простира́ют и, припа́дающе ко́ Твоему́ благосе́рдию, славосло́вия Ти́ сицева́я возсыла́ют: Ра́дуйся, ума́ на́шего просвеще́ние. Ра́дуйся, се́рдца на́шего умиле́ние. Ра́дуйся, ве́ру кре́пкую в на́с утвержда́ющая. Ра́дуйся, на́ спасе́ния стези́ заблу́ждших обраща́ющая. Ра́дуйся, в покая́нии гре́шных ободря́ющая. Ра́дуйся, и са́мых отча́янных наде́ждою спасе́ния увеселя́ющая. Ра́дуйся, ско́рая Уте́шительнице и Цели́тельнице, любо́вь Свою́ и милосе́рдие на́м явля́ющая.

Кондак 5: Бо́гом просла́вленную ико́ну Твою́, я́ко живоно́сный исто́чник свя́тыни почита́юще, прибега́ем к Тебе́ во́ хра́м Тво́й благоле́пный, во́ сла́ву Твою́, Премилосе́рдая Ма́ти, созда́нный: приими́ зде́, я́коже кади́ло благово́нное, проше́ния все́х на́с, да́ благода́рне воспое́м благоде́ющему Тобо́ю Бо́гу: Аллилу́иа.

Икос 5: Ви́девше неоску́дное чуде́с излия́ние, о́т ико́ны Твоея́ явля́емое, правосла́в-

нии лю́ди потща́шася дарми́ послужи́ти Тебе́, Преблагослове́нная, и вме́сто ку́щи ма́лыя, в не́йже пе́рвее ико́на Твоя́ водвори́ся, честны́й хра́м Тебе́ о́т древе́с сложи́ша, последи́ же́ и се́й до́м, небеси́ подо́бный, Тебе́ воздвиго́ша: тако́во́му усе́рдию люде́й Твои́х, ве́ру неосла́бную к Тебе́ иму́щих, ра́дующеся, непреста́нно гла́голати Тебе́ дерза́ем: Ра́дуйся, стра́ну Полта́вскую све́том ве́ры озари́вшая. Ра́дуйся, явле́нием чуде́с о́т святы́я Твоея́ ико́ны все́х увесели́вшая. Ра́дуйся, горо́ благода́ти небе́сныя, на́ го́рнем ме́сте оби́тель Твою́ утверди́вшая. Ра́дуйся, киво́те свя́тыни небе́сныя, во́ хра́ме созда́нном жили́ще Себе́ воспия́вшая. Ра́дуйся, Боже́ственная трапе́зо и ста́мно злата́я, небе́сною ма́нною все́х напита́вшая. Ра́дуйся, ле́ствице высо́кая, пу́ть земны́м к небеси́ показа́вшая. Ра́дуйся, ско́рая Уте́шительнице и Цели́тельнице, любо́вь Свою́ и милосе́рдие на́м явля́ющая.

Кондак 6: Пропове́дует ми́р ве́сь вели́чие Твое́, Богома́ти, сла́вит Тя́ наипа́че же́ страна́ Росси́йская немо́лчно; лику́ет оби́тель свята́я Твоя́, святи́телей ли́к воспева́ет Тя́ при́сно, мона́си и мирсти́и к ико́не Твое́й припа́дают; хо́р земноро́дных согла́сно взыва́ет: не забу́ди все́х на́с, Всепе́тая Де́во, ми́р ми́рови дару́й и в ско́рбех обра́дуй, все́м ра́дость пошли́ и во́плю вонми́; да́ воззове́м вси́ с небожи́тельми ку́пно Небе́сному Бо́гу: Аллилу́иа.

Икос 6: Возси́я, я́ко све́т о́т небе́с, оби́тель Твоя́, Присноде́во Влады́чице Чи́стая; вели́кое бо мно́жество преди́вных чуде́с явля́еши Ты́: се́ о́трок недвижи́м дыха́нием ве́ры жи́знь прояви́; та́мо слепе́ц Иоа́нн не преста́ вопия́ти: дару́й ми́, Ма́ти моя́, да́ очи́ма прозрю́; и све́т о́т Тебе́ слепоту́ его́ озари́. Притека́ем у́бо и мы́ к чудотво́рней ико́не Твое́й, вопи́я: Ра́дуйся, тве́рдая и необори́мая на́ша Засту́пнице. Ра́дуйся, ро́да христиа́нскаго всемо́щная Защи́тнице. Ра́дуйся, градо́в и ве́сей покро́в и огражде́ние. Ра́дуйся, оби́телей святы́х благослове́ние и утвержде́ние. Ра́дуйся, я́ко пре́д свято́ю ико́ною Твое́ю зна́мения чуде́с созерца́ем. Ра́дуйся, я́ко на́ Твое́ предста́тельство все́ упова́ние свое́ возлага́ем. Ра́дуйся, ско́рая Уте́шительнице и Цели́тельнице, любо́вь Свою́ и милосе́рдие на́м явля́ющая.

Кондак 7: Хотя́щим врагом оби́тель Твою́ утесни́ти и и́нокинь ста́до, о Христе́ любо́вию собра́нное, вражду́й порази́ти, ско́ро позна́ша си́и Твое́ заступле́ние, стено́й необори́мой Твое́й обстои́ми; и мы́ с ве́рою взира́ем в грядущую да́ль веко́в и време́н, благода́рно вопи́я Спаси́телю Бо́гу: Аллилу́иа.

Икос 7: Ди́вно и доны́не прославля́ется свята́я ико́на Твоя́, Влады́чице, зна́меньми исцеле́ний, о́т нея́ явля́емых. Ты́ бо́, Пречи́стая, бе́сныя исцеля́еши, хромы́м да́руеши хожде́ние, слепы́м прозре́ние, расслабленным кре́пость

и си́лу и вся́к неду́т в лю́дех по ве́ре врачу́еши. И мы́, ви́дяще чудеса́ сия́ и сте́кшеся в хра́м Тво́й, благоле́пием чи́стым сия́ющий, мо́лим Тя́ неотсту́пно: Ра́дуйся, все́м призыва́ющим Тя́ ско́ро гото́вая по́мощь. Ра́дуйся, пресла́вней оби́тели Твое́й, все́м стра́ждущим и скорбя́щим све́тлая Ра́дость. Ра́дуйся, я́ко в ико́не Твое́й чудотворя́щей зало́г ми́лости ве́чныя обрета́ем. Ра́дуйся, я́ко Твое́ю благоде́ющей си́лой в житии́ свое́м пу́ть к небеси́ улуча́ем. Ра́дуйся, все́х немощны́х ду́хом и те́лом врачевство́ ве́рное. Ра́дуйся, все́х скорбя́щих и обремене́нных облегче́ние всеблаго́е. Ра́дуйся, ско́рая Уте́шительнице и Цели́тельнице, любо́вь Свою́ и милосе́рдие на́м явля́ющая.

Кондак 8: Стра́нное и пресла́вное ви́дим та́инство, я́ко ди́вная и ужа́сная яви́ла еси́ во́ оби́тели Твое́й, о неисчерпа́емая в чудесе́х Свои́х Благосты́ня! Егда́ воу́трие предпра́зднества Твоего́ Вхожде́ния во́ хра́м Го́споден приведо́ша сестры́ и́нокиню Параске́ву, зело́ разсла́бленну, ко́ Твое́му пречи́стому о́бразу, и сию́ укрепи́ла еси́ во́ мгнове́нии о́ка, дарова́в е́й си́лу и движе́ние омертве́лому соста́ву ея́ телесе́, и сподо́бися та́ за Боже́ственной слу́жбой Святы́х Та́ин Прича́стия. Последи́ же́ исходя́, воспе́т со́ мно́жеством люде́й, бы́вших во́ хра́ме, хвалу́ Бо́гу: Аллилу́иа.

Икос 8: Вся́к земноро́дный да́ взыгра́ется ду́хом просвеща́ем и освяща́ем о́т цельбоно́сныя

свя́тыни Твоея́, Ра́досте на́ша и Похвало́, да́ не умолчи́т никогда́ си́лы Твоя́ глаго́лати, а́ще и недосто́ин есть пре́д вели́чеством сла́вы Твоея́; сего́ ра́ди и мы́ пресла́вная глаго́лем о Тебе́, неизглаго́ланная Та́йно; приими́ сицевы́я о́т на́с, я́ко о́т глуби́н ду́ха на́шего возноси́мыя хвалы́ и благодаре́ния: Ра́дуйся, Храни́тельнице на́ша в настоя́щем ве́це. Ра́дуйся, Предста́тельнице на́ша в бу́дущем. Ра́дуйся, жесто́кость и окамене́ние се́рдца на́шего любо́вию Свое́ю умягча́ющая. Ра́дуйся, чи́стым и благи́м се́рдцем познава́ти Тя́ научающая. Ра́дуйся, я́ко стра́сти на́ша Тобо́ю побежда́ем. Ра́дуйся, я́ко жа́ло грехо́вное стра́стию Сы́на Твоего́ и Бо́га в себе́ умерщвля́ем. Ра́дуйся, ско́рая Уте́шительнице и Цели́тельнице, любо́вь Свою́ и милосе́рдие на́м являющая.

Кондак 9: Вся́кое естество́ челове́ческое удиви́ся пресла́вному чудеси́, явле́нному испе́рва, последи́ же́ и все́м явле́нным и явля́емым зде́ и на́ вся́цем ме́сте о́т святы́я ико́ны Твоея́, Преблагослове́нная Ма́терь Живота́, я́ко вся́ку похвалу́ о́т земли́ превосхо́дит небе́сная сла́ва Твоя́: не то́чию земли́ на́шея, но и ины́х стра́н любому́дрие и врачество́ преклоня́ются смире́нне и че́стне пре́д вели́чеством непостижи́мыя та́йны исцеле́ний, о́т Твоея́ си́лы источа́емых. И мы́, гре́шнии, в неду́зех и ско́рбех отягче́ннии, не ве́мы иныя́ на́ земли́ Засту́пницы, ни благия́ Уте́шительницы, то́кмо Тебе́, о

Богома́ти; ко́ Твое́му благосе́рдию припа́дая во́ умиле́нии се́рдца за премно́гую ми́лость к на́м, недосто́йным, возсыла́ем Бо́гу ми́лующему и спаса́ющему все́х на́с Тобо́ю: Аллилу́иа.

Икос 9: Вити́йство челове́ческое не возмо́жет досто́йно воспе́ти Тя́, о Всепе́тая Ма́ти, всему́ ми́ру и стране́ на́шей во́ святы́ни ико́н Твои́х неисчисли́мая зна́мения и чудеса́ я́вльшую; мы́ же́, просвеща́емии, сия́нием, таковы́я сла́вы и бога́тством ми́лостей Твои́х недосто́инству на́шему, непреста́нно тщи́мся хвалу́ Ти́ возда́ти моле́нии си́ми: Ра́дуйся, Цари́це Небесе́ и земли́, Престо́лу Госпо́дню предстоя́щая. Ра́дуйся, Засту́пнице ве́чная, Христа́ за ны́ умоля́ющая. Ра́дуйся, Ма́ти чадолюби́вая, все́х охраня́ющая. Ра́дуйся, забл\у́ждших о́т пути́ и́стины к покая́нию призыва́ющая. Ра́дуйся, Моле́бнице те́плая, Судию́ все́х умилостивля́ющая. Ра́дуйся, вхо́д во́ оби́тели ве́чныя ка́ющимся открыва́ющая. Ра́дуйся, ско́рая Уте́шительнице и Цели́тельнице, любо́вь Свою́ и милосе́рдие на́м явля́ющая.

Кондак 10: Спасти́ хотя́ избра́нную Бо́гом стра́ну и прибега́ющия к Тебе́ лю́ди, ди́вно просла́вила еси́, Богома́терь Пречи́стая, ико́ну Твою́ Козельща́нскую промысли́тельными зна́меньми ми́лостей Твои́х всебога́тых. А́ще бо́ не бы предстоя́ла моля́щи о на́с, кто́ бы ны́ изба́вил о́т толи́ких бе́д; кто́ бы́ сохрани́л ны́ до ны́не свобо́дны. Не́сть числа́ чудесе́м Тво-

и́м, Всеблага́я. Не отсту́пим, Влады́чице, о́т Тебе́. Да́руй ны́не и при́сно все́м на́м зре́ти свою́ прегреше́ния, откры́й в на́с исто́чники сле́з, да́ омы́ем паде́ние в бе́здны грехо́вныя и, позна́в Твоего́ милосе́рдия неиссле́димую бе́здну, возста́нем и пораб о́таем, пою́ к небеса́м просла́вльшему Тя́ Всемогу́щему Бо́гу: Аллилу́иа.

Икос 10: Стена́ еси́ кре́пкая оби́тели Твое́й, я́коже и всему́ ми́ру, ограждаю́щи на́с о́т врагов досажде́ния, ве́рою и любо́вию чту́щих Тя́, честно́му о́бразу Твое́му покланя́ющихся и принося́щих те́пле благодаре́ния такова́я: Ра́дуйся, чистоты́ де́вства и целому́дрия се́рдца ревни́телей в любо́вь Своего́ се́рдца прие́мшая. Ра́дуйся, печа́ль и оби́ду о́т ми́ра в Небе́сную ра́дость по ве́ре прело́жшая. Ра́дуйся, вдо́в и сиро́т заступле́ние. Ра́дуйся, дома́шних церкве́й охране́ние. Ра́дуйся, сла́сти земны́я презира́ти на́с научаю́щая. Ра́дуйся, преходя́щия бла́га ми́ра грехо́внаго ни во что́же вменя́ти побужда́ющая. Ра́дуйся, ско́рая Уте́шительнице и Цели́тельнице, любо́вь Свою́ и милосе́рдие на́м явля́ющая.

Кондак 11: Пе́ние архан́гельское умиле́нно прино́сим Ти́, Богоро́дице Де́во: Ра́дуйся, Благода́тная Мари́е, Го́сподь с Тобо́ю, благослове́нна Ты́ в жена́х! Оба́че и та́ко вели́чия сла́вы Твоея́ объя́ти не мним: высота́ бо́ еси́ неудобовосходи́мая челове́ческому по́мыслу и глубино́ неудобозри́мая и а́нгельскому очеси; ки́й язы́к

восхва́лит Тя́; ко́е сло́во возвели́чит? Познава́я у́бо таковы́я не́мощи на́ша тре́петно вопие́м Рожде́нному о́т Тебе́ Боже́ственному Сло́ву: Аллилу́иа.

Икос 11: Я́ко светоно́сная свеща́, яви́ся свята́я ико́на Твоя́, Влады́чице и Ма́терь Све́та. Све́т благода́ти небе́сной все́м излия́вшая, пре́д не́ю же́ мы́ благогове́йно предстоя́ще, взыва́ем Ти́: изба́ви гра́ды и ве́си, до́мы и ни́вы на́ша о́т вся́каго вре́да и зла́, да́ с благодаре́нием непреста́нно воспое́м Ти́: Ра́дуйся, уда́ры гро́ма и мо́лнии о́т на́с отводя́щая. Ра́дуйся, о́т су́хости, гра́да, черви́ и ины́я па́губы вертогра́ды и ни́вы на́ша спаса́ющая. Ра́дуйся, о́т о́гненнаго запале́ния и зловре́дных пове́трий на́с ороша́ющая. Ра́дуйся, о́т гла́да и сме́рти напра́сныя на́с свобожда́ющая. Ра́дуйся, путьше́ствующим по су́ше и мо́рю вспоможе́ние кре́пкое. Ра́дуйся, язв душевре́дных и боле́зней теле́сных враче́ва́ние ве́рное. Ра́дуйся, ско́рая Уте́шительнице и Цели́тельнице, любо́вь Свою́ и милосе́рдие на́м являющая.

Кондак 12: Благода́ть Твою́ сви́ше пода́ждь на́м, Богоблагода́тная Де́во; до после́дних дней ми́ра святу́ю оби́тель Твою́ сохрани́; восхоте́вшим в не́й жи́ти пу́ть до́бр к небеси́ укажи́; любо́вь и терпе́ние со́ стра́хом Госпо́дним стяжа́ти в сердца́х умудри́, да́ со́ а́нгелы и все́ми святы́ми воспою́т Преве́чному Бо́гу: Аллилу́иа.

Икос 12: Поéм чудесá Твоя́, óт святы́я ико́ны пре́д все́ми явле́нная, величáем Пода́теля вся́ческих Бо́га, даровáвшаго в не́й толи́кое все́м утеше́ние: боля́щим исцеле́ние, скорбя́щим ра́дование, ни́щим по́мощь, окова́нным свобо́ду, мяту́щимся ду́хом упова́ние бо́дрое, сла́бым в ве́ре укрепле́ние тве́рдое; зри́м начерта́ние кро́ткаго ли́ка Твоего́ и объя́таго любо́вию Твое́ю, Богома́ти, Богомладе́нца Христа́, лобыза́ем свяще́нныя зна́ки страда́ний Его́ за грехи́ всего́ ми́ра– Кре́ст и Ча́шу Святу́ю– и покланя́емся непости́жным та́йнам е́же о́т Тебе́ рождества́, непобеди́мой си́ле Креста́ и светоза́рнаго все́м Воскресе́ния и воспева́ем Ти́ ве́чную сла́ву: Ра́дуйся, во́ сла́ве приседя́щая Сы́ну Твоему́ на Престо́ле Небе́сном. Ра́дуйся, прера́дованная Ма́ти Царе́ва, ми́р христиа́нский по́д ве́чный покро́в Сво́й любо́вию объя́вшая. Ра́дуйся, упова́ющим на́ Тя́ коне́ц живота́ непосты́ден даю́щая. Ра́дуйся, безболе́знену и ми́рну кончи́ну ве́рным Бо́гу до сме́рти ниспосыла́ющая. Ра́дуйся, в мыта́рствах возду́шных душе́ челове́честей пу́ть к Судии́ указу́ющая. Ра́дуйся, взыва́ющим к Тебе́ до конца́ живота́ красоту́ ве́чныя жи́зни я́ве явля́ющая. Ра́дуйся, ско́рая Уте́шительнице и Цели́тельнице, любо́вь Свою́ и милосе́рдие на́м явля́ющая.

Кондак 13: О Всепе́тая Ма́ти, Боже́ственная сла́во и красото́ небесе́ и земли́, неисчерпа́емое чуде́с мо́ре, засту́пнице и храни́тельнице

ро́да христиа́нскаго и святы́я оби́тели Твоея́, приими́ недосто́йное сие́, оба́че благода́рное о́т сокруше́нного се́рдца возноси́мое к Тебе́ моле́ние; яви́ на́м до конца́ Ма́тернее Твое́ милосе́рдие; в ско́рби и напа́сти не оста́ви на́с си́рых и в ча́с сме́ртный Твои́м те́плым предста́тельством причастники ве́чнаго блаже́нства сотвори́, да́ па́мятуя вы́ну Твоя́ ди́вная о на́с заступле́ния, со́ все́ми святы́ми не престане́м воспева́ти Бо́гу: Аллилу́иа.

Сей кондак читается трижды, затем 1-й икос и 1-й кондак

Молитва

О Пресвята́я Де́во Влады́чице Богоро́дице, доброслу́шная Божественному Сло́ву Ма́ти Пречи́стая, от все́х родо́в избра́нная, на небеси́ и на земли́ ублажа́емая, приими́ и сие́ благодаре́ние на́ше и всеблаговее́йное поклоне́ние чудотво́рней ико́не Твое́й, ю́же, я́ко многоцеле́бный исто́чник Твоея́ благода́ти, благоизво́лила еси́ яви́ти стране́ на́шей православ́ней и свято́й оби́тели се́й. Архангельский гла́с вопие́м Ти́, Чи́стая: “Обра́дованная, ра́дуйся, с Тобо́ю Го́споди и Тобо́ю с на́ми!” Предста́тельством Твои́м и заступле́нием на небеси́ у престо́ла всеблага́го Бо́га никто́же да изы́дет отсю́да упова́ния своего́ то́щ и не услы́шан. О пречу́дная и вы́сшая все́х тва́рей небе́сных и земны́х Богома́ти Дево! Благода́рне помина́юще пресла́вная чудеса́, от свята́го о́браза

Твоего́ дарова́нная, мо́лим Тя́, Всеблага́я, не лиши́ от него́ и на́с ди́внаго зна́мения во спасе́ние на́ше. Помяни́ щедро́ты Твоя́ дре́вния, в судьба́х оте́чества на́шего явле́нныя, и да преста́нем вси́ от лука́вств свои́х, и́миже прогне́вахом Тя́ в ве́к сей мяте́жный удале́нием от любве́, е́юже возлюби́ и возрасти́ на́с Це́рковь Свята́я. О прему́драя небе́сная Началоводи́тельнице ко спасе́нию и́нокинь оби́тели, и́менем Твои́м нарече́нныя, ю́же избра́ла еси́ в достоя́ние Свое́ на ме́сте се́м, Тобо́ю благослове́ннем, яви́ ю́ приста́нище ти́хое все́м скорбя́щим и обремене́нным и ча́ющим блаже́нныя ве́чныя жи́зни. Гре́шнии есмы́, пренепоро́чная Влады́чице, но Твои́ до ве́ка. Озари́ у́бо ду́ши на́ша све́том боже́ственныя благода́ти Твоея́, покры́й на́с от вся́каго зла́, ско́рби и печа́ли; огради́ от вся́кия напа́сти, клеветы́ челове́ческия и наве́та вра́жия; немощны́м и боля́щим здра́вие да́руй; ка́ющихся гре́шников прости́ и от пле́на страсте́й свободи́; отступи́вшия от правосла́вныя ве́ры и поги́бельными ересьми́ ослепле́нныя све́том богопозна́ния просвети́ и свяще́й апо́стольстей Це́ркви причти́. Мо́лим Тя́ умиле́нно, сохрани́ и поми́луй па́стырей Це́ркве Правосла́вныя и все́х ве́рных ча́д ея́, утверди́ житие́ на́ше в ми́ре; упра́ви пути́ и сове́ты на́ша в пра́вде, во е́же откры́тися в ни́х ца́рству Христо́ву; да́руй на́м кончи́ну христиа́нскую, безболе́зненну, непосты́дну, ми́рну, Божес-

твенных Та́ин причáстну, и Сама́ нам в чáс то́й предста́ни и спаси́ посреде́ мыта́рств возду́шных от мра́ка и ско́рби лю́тыя, в стра́шный же де́нь Суда́ сподо́би ны́ ста́ти одесну́ю Сы́на Твоего́, Христа́ Бо́га на́шего. Мо́лим Тя́, Де́во всепе́тая, при́зри благосе́рдием Твои́м на оби́тель сию́ и сохрани́ ю́ до ве́ка це́лу и неврежде́нну, да вы́ну чистото́ю возвыша́ется и сла́вится в не́й вели́чество Единосу́щныя Тро́ицы и Твое препе́тое и преблагослове́нное и́мя во ве́ки. Ами́нь.

Тропарь, глас 4

Весели́ся, земле́ Полта́вская/ и все́ оте́чество на́ше правосла́вное;/ се́ бо, я́ко светоза́рное со́лнце,/ яви́ся пречу́дная ико́на Твоя́, преблагослове́нная Богома́ти,/ ми́р озаря́ющи мно́жеством чуде́с Твои́х;/ те́ми у́бо обрета́ем я́же на земли́ вся́ блага́я и поле́зная/ и су́щих я́же на небеси́ сокро́вищ сподобля́емся./ Сего́ ради вопие́м Ти́:/ ра́дуйся, похвало́ на́ша приснопокланя́емая,/ спаси́ ны́, моля́щияся Тебе́,/ еди́ная наде́ждо и ра́дование ве́чное пою́щих Тя́.

Кондак, глас 3

Боголе́пно во смире́нии красу́ется оби́тель Красного́рская,/осеня́емая и спаса́емая преди́вным о́бразом Влады́чицы пречи́стыя,/ небесе́ и земли́ Цари́цы Богоро́дицы,/ от него́же исто́чники благода́ти и ча́ша чуде́с оби́льно излива́ются/ и усе́рдно притека́ю-

щии исцеле́ния ве́рою прие́млют,/ и неве́рнии ве́рою кре́пкою сердца́ исполня́ют,/ и мы́, рабы́ Твои́, Богома́ти, благода́рне вопие́м Ти́:/ ра́дуйся, предста́тельство христиа́н непосты́дное т оби́тели Твоея́ красото́ и ра́дование.

Эта икона принадлежит к числу поздних по времени прославления чудотворных икон Богоматери. Событие, прославившее эту икону, было не каким-нибудь древним преданием, которое можно было бы отрицать, но произошло на глазах у современников. Множество людей видели ту, на которую впервые излилась чудотворная благодать этой иконы, — видели безнадежно больной; знаменитые врачи признавали ее неизлечимой, но повеяла исцеляющая благодать Пречистой Девы — и чудо свершилось. Козельщанская икона была семейной в роде графа Владимира Ивановича Капниста и находилась в его имении, в селе Козельщине. 21 февраля 1881 года дочь графа, признанная безнадежно больной всеми известными русскими врачами, должна была отправиться к европейским знаменитостям и, по обычаю, перед дорогой почистила ризу на иконе и горячо помолилась перед ней. Внезапно она почувствовала прилив жизненной силы и была исцелена. В доме было много гостей. Прибежав на крики, они увидели, что молодая графиня ходит здоровою. Врачи, все же осмотревшие графиню, отказывались приискать научное объяснение происшедшему. Чудеса и исцеления от этой иконы записывались, и двадцать одно чудо было обследовано наряженной из Полтавы комиссией. Один мальчик исцелился на глазах комиссии. Празднование этой иконе совершается 21 февраля/ 6 (7) марта.

АКАФИСТ ПРЕСВЯТЕЙ БОГОРОДИЦЕ В ЧЕСТЬ ИКОНЫ ЕЯ "КОСИНКИЯ" ("МОДЕНСКИЯ")

Кондак 1: Избра́нней от все́х родо́в Пресвяте́й Го́споже́ Де́ве Богоро́дице, благода́рственная пе́ния прино́сим Ти́, рабы́ Твои́, я́ко просла́вила еси́ бožéственный о́браз Тво́й чудоде́йствием. Ты́ же, всеми́лостивая Влады́чице, я́ко иму́щая держа́ву непобеди́мую, от вся́ких на́с бе́д свободи́, да зове́м Ти́: Ра́дуйся, Влады́чице, ико́ною Твое́ю благода́ть и ми́лость на́м явля́ющая.

Икос 1: Ангел мно́жество и вся́ небе́сная во́инства сла́вят Тебе́, Цари́цу все́х Богоро́дицу. Ты́ же испо́лнила еси́ ра́дости ду́ши на́ша ми́лостивным прише́ствием к на́м о́браза Твоего́ свята́го, в не́мже зало́г несумне́нный Бо́жия благоволе́ния и Твоего́ небе́снаго заступле́ния на́м ниспосла́ся. Те́мже, ра́дующеся, славословим Твое́ милосе́рдие и песненно Тебе́ вопие́м: Ра́дуйся, благослове́нная Де́во, от все́х родо́в Бо́гом избра́нная и па́че все́х возвели́ченная; ра́дуйся, Небе́сная Цари́це, Го́спода Бо́га Ма́ти и Творца́ вся́ческих. Ра́дуйся, я́ко Тебе́ вся́ небе́сная во́инства велича́ют; ра́дуйся, я́ко Тебе́ вся́ коле́на земна́я Ма́терь Бо́жию испове́дуют. Ра́дуйся, я́ко предстоя́ще сла́вней ико́не Твое́й, Само́й Тебе́ и́стинней Ма́тери Бо́жией

покланя́емся; ра́дуйся, я́ко си́лу Твою́ благода́тную се́й ико́не оби́льно дарова́ла еси́. Ра́дуйся, отра́до на́ша и ди́вное о на́с попече́ние; ра́дуйся, от ну́жд, печа́лей и бе́д непрело́жное избавле́ние. Ра́дуйся, любве́ Боже́ственныя явле́ние; ра́дуйся, чуде́с пресла́вных соверше́ние. Ра́дуйся, ду́ха уны́ния и боя́зни отгна́ние; ра́дуйся, ду́ха ра́дости и кре́пости стяжа́ние. Ра́дуйся, Влады́чице, ико́ною Твое́ю благода́ть и ми́лость на́м являющая.

Кондак 2: Ви́дящи премилосе́рдная Ма́терь Бо́жия ско́рбное житие́ на́ше, не́мощи и боле́зни, благоизво́ли да́ти на́м в ра́дость и спасе́ние и от вся́ких бе́д и напа́стей огражде́ние ико́ну Свою́ святу́ю. Не умолчи́м никогда́, Засту́пнице на́ша пресла́вная, о все́х Твои́х благодея́ниих, да не бу́дет под спу́дом све́т чуде́с Твои́х. Сего́ ра́ди велича́ем Тя́, возвели́чившую род наш Твои́м благоволе́нием, прославля́ем благоче́стным пред святы́м о́бразом поклоне́нием и благода́рственно вопие́м о Тебе́ Бо́гу: Аллилу́иа.

Икос 2: Ра́зум недоразумева́ет досто́йно пе́сньми духо́вными восхваля́ти Тя́, Небе́сная Цари́це. Ты́ бо восхоте́ла еси́ зна́мение Твое́я благода́ти яви́ти лю́дем во ико́не Твое́й, в нощно́м бо виде́нии мно́гим боля́щим я́вльшися, Пресвята́я Де́во, повеле́ла моле́бная пе́ния соверша́ти пре́д свято́ю ико́ною Моде́нскою и омы́тися в находя́щемся близ це́ркви

о́зере. Боля́щии же де́яху с ве́рою повеле́нная, чуде́сно исцеля́хуся. Мы́ же, с любо́вию прославля́юще Тя́, помо́щницу на́шу всеизря́дную, немо́лчными гла́сы вопие́м: Ра́дуйся, Свои́м пришествием на́с обогаща́ющая; ра́дуйся, все́х прибега́ющих под кро́в Тво́й прие́млющая. Ра́дуйся, ра́ны грехо́вныя благоутро́бно врачу́ющая; ра́дуйся, пра́ведный гне́в Бо́жий на на́с Твои́м моле́нием ско́ро утоля́ющая. Ра́дуйся, терпели́вых страда́льцев дара́ми благода́тными ущедря́ющая; ра́дуйся, к покая́нию на́с призыва́ющая. Ра́дуйся, гре́шных моле́ний не отверга́ющая; ра́дуйся, жела́ния богоуго́дная исполня́ющая. Ра́дуйся, ра́дость ско́рую пода́ющая; ра́дуйся, на смире́нныя призира́ющая. Ра́дуйся, враго́в на́ших ви́димых и неви́димых побежда́ющая; ра́дуйся, лю́бящия и чту́щия Тя́ от вся́ких бе́д избавля́ющая. Ра́дуйся, Влады́чице, ико́ною Твое́ю благода́ть и ми́лость на́м явля́ющая.

Кондак 3: Си́лою свы́ше обогати́вшеся цельбоно́сною ико́ною Богома́тере, прииди́те и ви́дите Боже́ственное сокро́вище, все́м прибега́ющим да́ры чуде́с оби́льно подаю́щее. Что у́бо возда́дим Го́сподеви, сицево́е человеколю́бие на́м яви́вшему, чудотво́рный о́браз се́й, я́ко небе́сный да́р, на́м низпосла́вшему и ве́рных просвети́вшему, вопию́ще Ему́ хвале́бную пе́снь: Аллилу́иа.

Икос 3: Име́яй бога́тство милосе́рдия неоскуди́мое, от Пречи́стыя Твоея́ ико́ны то́ки чуде́с источи́ла еси́, Влады́чице, боля́щим исцеле́ние, стра́ждущим осла́бу и все́м вся́ поле́зная подава́я. Мы́ же, па́мятуя вы́ну покро́в Тво́й, мо́лим Тя́: Всеми́лостивая Госпоже́ Де́во Богоро́дице, одержи́ми печа́льми. не оста́ви до конца́ поги́бнути рабо́м Твои́м, но ускори́ изъя́ти от настоя́щия ско́рби и печа́ли вопию́щих к Тебе́: Ра́дуйся, принесе́нием честны́я Твоея́ ико́ны тьму́ лю́тых обстоя́ний от на́с отгоня́ющая; ра́дуйся, порази́нных разли́чными неду́ги чуде́сно исцеля́ющая. Ра́дуйся, от вра́т сме́ртных неисце́льно боля́щих к жи́зни возвраща́ющая; ра́дуйся, го́рестию теле́сных страда́ний ве́чных му́к избавля́ющая. Ра́дуйся, скорбьми́ грехи́ на́ша очища́ющая; ра́дуйся, печа́лию не́мощи душе́вныя врачу́ющая. Ра́дуйся, ожесточе́нно вражду́ющих примиря́ющая; ра́дуйся, прило́ги врага́ отража́ющая. Ра́дуйся, во вся́ких ско́рбех и печа́лех небе́сную отра́ду в сердца́ на́ша излива́ющая; ра́дуйся, от разоре́ния, пле́на и лю́тыя сме́рти все́х упова́ющих на Тя́ свобожда́ющая. Ра́дуйся, злосмра́дие страсте́й и похоте́й на́ших всемо́щным манове́нием укроща́ющая; ра́дуйся, са́мых отча́янных гре́шников из ро́ва поги́бели исхища́ющая. Ра́дуйся, Влады́чице, ико́ною Твое́ю благода́ть и ми́лость на́м явля́ющая.

Кондак 4: Бу́рю смяте́ний и раздо́ров, враго́ми воздви́гнутую в стране́ на́шей, умири́, Влады́чице, да не поги́бнем в беззако́ниях на́ших. Огради́ на́с ико́ною Твое́ю от вра́г ви́димых и неви́димых, и та́ко, укрепля́еми Тобо́ю, до конца́ живота́ своего́ вопие́м Созда́телю на́шему: Аллилу́иа.

Икос 4: Слы́шавше бли́жнии и да́льнии о ди́вном чудеси́ святы́я ико́ны Твоея́, Пречи́стая Влады́чице, со усе́рдием мно́гим притека́ху к цельбоно́сному Твоему́ о́бразу, прие́мля от него́ да́ры неисче́тных Твои́х благодея́ний. Те́мже и мы́, а́ще и недосто́йни су́ще, со благогове́нием и ра́достию покланя́емся сему́ чу́дному о́бразу Твоему́ и достодо́лжно Тя́ пе́сньми ублажа́ем: Ра́дуйся, сви́тче Боже́ственный, в не́мже пе́рстом Бо́жиим написа́ся Сло́во; ра́дуйся, от нача́ла веко́в во главизну на́шего спасе́ния предъизбра́нная. Ра́дуйся, ски́ние, Ду́хом Святы́м осене́нная; ра́дуйся, Благода́тная, все́ми добродете́льми преукра́шенная. Ра́дуйся, вся́ а́нгельския чи́ны превосходя́щая; ра́дуйся, блаже́нное чре́во, невмести́маго все́ми Бо́га вмести́вшее. Ра́дуйся, я́ко млеко́м Твои́м пита́ла еси́ Пита́теля вселе́нныя; ра́дуйся, Ма́ти преблагослове́нная. Ра́дуйся, от небе́сных сла́вимая и от земны́х хвали́мая; ра́дуйся, ми́ра го́рняго перве́йшее украше́ние. Ра́дуйся, ма́слино, еле́ем милосе́рдия на́с умаща́ющая; ра́дуйся, чу́до чуде́с Одигитрие, на путь спасе́ния на́с настав-

ля́ющая. Ра́дуйся, Влады́чице, ико́ною Твое́ю благода́ть и ми́лость на́м явля́ющая.

Кондак 5: Я́ко лучеза́рную звезду́, чудотво́рную ико́ну Ма́тере Твоея́ показа́л еси́ на́м, Го́споди; и́бо, взира́ющe на о́браз Ея́ теле́сныма очи́ма, умо́м и се́рдцем к Первообра́зней возвыша́емся. О пречу́дная Ма́ти Све́та! Огне́м небе́сным косни́ся смуще́нныя души́ моея́ и испо́лни ю ве́ры непосты́дныя, наде́жды изве́стныя и любве́ нелицеме́рныя. Да всегда́ пою́ и сла́влю Тя́, святе́йшую Ма́терь всеси́льнаго Бо́га, вопия́ Ему́: Аллилу́иа.

Икос 5: Ви́девше преслáвную ико́ну Твою́, Пречи́стая, со умиле́нием уразуме́ша вси́ неотсту́пный покро́в Тво́й и ми́лостивое о на́с промышле́ние. Тебя, благу́ю Засту́пницу на́шу, приле́жно мо́лим: засту́пи, покры́й и соблюди́ на́с от бе́д, озлобле́ний и паде́ний грехо́вных, осени́ благода́тию Твое́ю, да отве́ргше го́речь греха́, сла́дость благоче́стия обря́щем и, на и́стинную стезю́ добродéтели и спасе́ния наставля́емии, зове́м Ти́: Ра́дуйся, я́ко чуде́с и целе́б пода́тельнице; ра́дуйся, у Го́спода спасе́ния на́шего ходата́ице. Ра́дуйся, и́ноков благоподвиза́ющихся всемо́щная покрови́тельнице; ра́дуйся, все́х христиа́н вожделе́нная помо́щнице. Ра́дуйся, неразу́мных прему́драя вразуми́тельнице; ра́дуйся, целому́дрия и воздержа́ния незри́мая охрани́тельнице. Ра́дуйся, ско́рая в беда́х и печа́лех уте́шительнице; ра́-

дуйся, заблу́дших наста́внице. Ра́дуйся, все́х немощны́х цели́тельнице; ра́дуйся, гре́шных спору́чнице. Ра́дуйся, поги́бших взыска́ние; ра́дуйся, нача́янная гре́шных ра́досте. Ра́дуйся, Влады́чице, ико́ною Твое́ю благода́ть и ми́лость на́м явля́ющая.

Кондак 6: Пропове́дуют ми́лости Твоя́, Богома́ти, вси́ концы́ вселе́нныя, и́бо честны́м покро́вом Твои́м покрыва́еши и защища́еши ве́сь ро́д христиа́нский, и, ве́дуще Тя́ вои́стину помо́щницу си́льну и непобеди́му, со слеза́ми прино́сят Ти́ моли́твы, да простре́ши к Сы́ну Твоему́ Богоно́сней ру́це за лю́ди Твоя́, во е́же изба́вити на́с от все́х бе́д и напа́стей, да благода́рне вопие́м Бо́гу, Тобо́ю на́с спаса́ющему: Аллилу́иа.

Икос 6: Возси́я неизрече́нная благода́ть от цельбоно́сныя Твоея́ ико́ны, Пресвята́я Де́во, пред не́юже со слеза́ми припа́дающе, мо́лим: всеси́льная ро́да на́шего засту́пнице и помо́щнице, отжени́ о́блак наше́дших на ны искуше́ний и вся́ких злоко́зненных де́йствий врагов на́ших ви́димых и неви́димых и ми́рное устрое́ние обурева́емым напа́стьми дару́й, на Тя́ бо все упова́ние возлага́ем и умиле́нно Тебе́ зове́м: Ра́дуйся, о́браз Тво́й чудотво́рный в утеше́ние и исцеле́ние да́ти на́м изво́лившая; ра́дуйся, всемо́щным Твои́м заступле́нием от бе́д на́с избавля́ющая. Ра́дуйся, искуша́емым ру́ку по́мощи простира́ющая; ра́дуйся, во дни́ уны́-

ния наде́ждою ве́чных бла́г воодушевля́ющая. Ра́дуйся, от треволне́ния мо́ря жите́йскаго ка́ющихся спаса́ющая; ра́дуйся, все́м потре́бным ко благоче́стию снабдева́ющая. Ра́дуйся, за́висть и кова́рство на на́с злы́х челове́к пре́мудро разруша́ющая; ра́дуйся, лжи́вых прови́дцев и су́етная гада́ния посрамля́ющая. Ра́дуйся, чистото́ю Твое́ю чи́стому житию́ на́с науча́ющая; ра́дуйся, окамене́ние серде́чное умягча́ющая. Ра́дуйся, хла́дность душе́вную благода́тно согрева́ющая; ра́дуйся, ве́рных па́стырей Святы́я Це́ркве укрепля́ющая и вразумля́ющая. Ра́дуйся, Влады́чице, ико́ною Твое́ю благода́ть и ми́лость на́м явля́ющая.

Кондак 7: Хотя́щи яви́ти ве́лию любо́вь Свою́ к лю́дям, Человеколю́бец Госпо́дь Тебе́, Ма́терь Свою́ пренепоро́чную, покро́в и защи́ту ро́ду христиа́нскому дарова́, да бу́деши печа́льным утеше́ние, скорбя́щим ра́дование, отча́янным наде́жда, ве́чныя му́ки Свои́м ходата́йством избавля́ющая и к небе́сному весе́лию все́х приводя́щая, вопию́щих непреста́нно гла́сом хвале́ния Сы́ну Твоему́ и Бо́гу на́шему: Аллилу́иа.

Икос 7: Пропове́дник неизрече́нных чуде́с Твои́х, Влады́чице, яви́ся хра́м се́й, свято́ю ико́ною Твое́ю украше́нный. Попуще́нием бо Бо́жиим, гре́х ра́ди челове́ческих, все благоле́пие его́ не́когда погиби́, ико́на чудотво́рная рука́ми безбо́жных изъя́та бы́сть, но ми́лостию Бо́жиею уцеле́ и па́ки возвращена́ в хра́м, иде́же

ны́не че́стно пребыва́ет. Мы́ же, неизрече́нному смотре́нию Твоему́ дивя́щеся, ра́достно взыва́ем Ти́: Ра́дуйся, в годи́ну напа́стей и испыта́ний чудотво́рную ико́ну Свою́ во утеше́ние на́м сохрани́вшая; ра́дуйся, ско́рбная сердца́ на́ша вторы́м обре́тением о́браза Твоего́ возвесели́вшая. Ра́дуйся, но́вую ми́лость и но́вую благода́ть си́м в Це́ркви явля́ющая и те́м пу́ть спасе́ния показу́ющая; ра́дуйся, осене́нием святы́я Твоея́ ико́ны злы́х духо́в мечта́ния от на́с удаля́ющая. Ра́дуйся, непочита́ющих ико́ны Твоея́ святы́я я́ко пра́х от лица́ земли́ развева́ющая; ра́дуйся, юро́дивую му́дрость ве́ка сего́ посрами́вшая и ослепле́нных ею на путь пра́вый наставля́ющая. Ра́дуйся, све́том Христо́ва уче́ния тьму́ неве́рия прогоня́ющая; ра́дуйся, вре́менным наказа́нием неве́жд умудря́ющая. Ра́дуйся, прославля́ющих Тя́ прославля́ющая; ра́дуйся, Твои́м ходата́йством грехи́ на́ша проща́ющая. Ра́дуйся, Твои́м моле́нием печа́ли на́ша утоля́ющая; ра́дуйся, Тя́ на по́мощь призыва́ющих и имя Твое́ сла́вящих спаса́ющая. Ра́дуйся, Влады́чице, ико́ною Твое́ю благода́ть и ми́лость на́м явля́ющая.

Кондак 8: Ди́вное чу́до, егда́ чудотво́рная ико́на Твоя́, Влады́чице, с пе́сньми духо́вными прино́сится в хра́м Госпо́день. Торжеству́йте вси́, зря́ще несо́мую ико́ну Цари́цы Небе́сныя, от нея́же то́ки чуде́с с ве́рою приходя́щим источа́ются, неду́зи врачу́ются и ско́рби утоля́ются.

Сего́ ра́ди, прославля́я Бо́га, да́вшаго на́м благода́ть таковую́, вопие́м Ему́: Аллилу́иа.

Икос 8: Все́м вся́ блага́я и спаси́тельная да́руеши от святы́я чудотво́рныя ико́ны Твоея́, Богома́ти Пречи́стая, ю́же, я́ко сокро́вище многоце́нное зря́ще, со гла́сом ра́дования и благодаре́ния взыва́ем: Кто не ублажи́т Тя́! О Ма́ти на́ша милосе́рдная! Кто не воспое́т Твоя́ сла́вная чудеса́! И мы́, гре́шнии, любо́вию к Тебе́ побежда́еми, отверза́ем недосто́йныя уста́ своя́ на похвалу́ Тебе́ сицеву́ю: Ра́дуйся, всежела́тельное всего́ ми́ра зре́ние; ра́дуйся, неподвижи́мое ве́ры благоче́стия основа́ние. Ра́дуйся, всесве́тлое благода́ти позна́ние; ра́дуйся, же́зле Ааро́нов, прозя́бший нетле́ние. Ра́дуйся, свети́льниче, на све́щнице превы́шнем поста́вленный; ра́дуйся, ле́ствице небе́сная, Ия́ковом предви́димая. Ра́дуйся, благоро́дная о́трасле богоизбра́ннаго ро́да Дави́дова; ра́дуйся, пала́то Ду́ха Пресвята́го. Ра́дуйся, о́гненный престо́ле Неви́димаго Царя́; ра́дуйся, честне́йшая и сла́внейшая без сравне́ния все́х небе́сных си́л. Ра́дуйся, прекра́снейшая все́х дще́рей челове́ческих; ра́дуйся, во́истину присноблаже́нная и пренепоро́чная. Ра́дуйся. Влады́чице, ико́ною Твое́ю благода́ть и ми́лость на́м явля́ющая.

Кондак 9: Вся́кое естество́ удиви́ся неизрече́нному де́йству си́лы Твоея́, Де́во пренепоро́чная, егда́ многомо́щно свире́пствовавшей холе́ре в

Косине́ и окре́стных селе́ниях его, приноси́ма бы́ша сия́ чудотво́рная ико́на. Заступле́нием Твои́м, всеми́лостивая Влады́чице, неду́ги отступа́ша, лю́дие же, исцеле́ние получи́ша, вопи́ют Бо́гу: Аллилу́иа.

Икос 9: Вити́и многовеща́ннии недоуме́ют воспе́ти по достоя́нию си́лу благода́ти, Тобо́ю ико́не се́й дарова́нную. Ка́я ли пе́снь сладкопе́вца досто́йна бу́дет восхвали́ти вся́ чудеса́ Твоя́, я́ко принесе́нием ико́ны Твоея́ во вся́ко ме́сто благодея́ния разли́чны источа́ются, долгонеду́жныя и разсла́бленныя исцеля́ются? Челове́цы же, Тобо́ю та́ко поми́ловании, из глубины́ души́ взыва́ют Ти́: Ра́дуйся, предста́тельнице к Бо́гу, ми́р от бе́д спаса́ющая; ра́дуйся, ми́лости сокро́вище многоце́нное на́м открыва́ющая. Ра́дуйся, безчи́сленныя щедро́ты все́м подава́ющая; ра́дуйся, почита́ти Тя́ на́с научи́ющая. Ра́дуйся, ко спасе́нию и восприя́тию бла́г ве́чных наставля́ющая; ра́дуйся, нераска́янных гре́шников к покая́нию обраща́ющая. Ра́дуйся, хули́телей святы́я правосла́вныя ве́ры неви́димо кара́ющая; ра́дуйся, ико́ною Твое́ю, я́ко столпо́м о́гненным, мра́к греха́ отгоня́ющая. Ра́дуйся, от междоусо́бныя бра́ни охраня́ющая; ра́дуйся, вра́жия ко́зни расторга́ющая. Ра́дуйся, Ру́сь правосла́вную возлюби́вшая; ра́дуйся, ве́ру и́стинную в не́й утверди́вшая. Ра́дуйся, Влады́чице, ико́ною Твое́ю благода́ть и ми́лость на́м явля́ющая.

Кондак 10: Спасе́ния и́щуще, к Тебе́ прибега́ем, милосе́рдная Ма́ти, и чудотво́рную Твою́ ико́ну ны́не обстоя́ще, со благогове́нием и ве́рою че́ствуем, и́бо все́м поклоня́ющимся Тебе́ ско́рое вспоможе́ние подава́еши и во ины́х граде́х и ве́сех чту́щих Тя́ поле́зное проше́ние исполня́еши. Те́мже, воспомина́я неисче́тная чудотворе́ния Твоя́, вопие́м всемогу́щему Бо́гу: Аллилу́иа.

Икос 10: Стена́ еси́ Ты́, ограждда́ющая на́с от вся́ких болезней, все́м с ве́рою призыва́ющим Тя́ в по́мощь, Пресвята́я Де́во Богоро́дице. Ты́ бо, Влады́чице, младе́нцу, зело́ стра́ждущу, исцеле́ние даровала еси́. Сего́ ра́ди, прославля́я Твое́ Ма́тернее милосе́рдие, благода́рственными усты́ вопие́м Ти́ вси́ из глубины́ души́: Ра́дуйся, я́ко принесе́нием ико́ны Твоея́ боле́зни лю́тыя прекраща́ются; ра́дуйся, все́м во вся́кой потре́бе вся́ поле́зная и блага́я подава́ющая. Ра́дуйся, до́брыя обе́ты прие́млющая; ра́дуйся, призыва́ющих Тя́ заступа́ющая. Ра́дуйся, сумня́щихся утвержда́ющая; ра́дуйся, супру́гом любо́вь и согла́сие подава́ющая. Ра́дуйся, ма́терей детородя́щих ско́ро и безболе́зненно разреша́ющая: Ра́дуйся, ча́д их благода́тно охраня́ющая. Ра́дуйся, ско́рбным вдови́цам и си́рым помога́ющая; ра́дуйся, па́губные уда́ры гро́ма и мо́лнии от на́с отводя́щая. Ра́дуйся, я́ко о́гнь, поеда́ющий до́мы и па́жити людски́я, росо́ю моли́тв Твои́х угаша́ющая; ра́-

дуйся, блага́я домострои́тельнице, житие́ на́ше до́бре устроя́ющая. Ра́дуйся, Влады́чице, ико́ною Твое́ю благода́ть и ми́лость на́м явля́ющая.

Кондак 11: Пе́ние на́ше, а́ще бы́ло бы и тьмочи́сленное, не довле́ло бы к досто́йному прославле́нию ми́лостей Твои́х, всехва́льная Влады́чице, я́же непреста́нно излива́еши ро́ду челове́ческому. Мольбу́ безча́дных супру́гов, прише́дших к чудотво́рней ико́не Твое́й, не оста́вила тще́тну, но дарова́ла еси́ им ми́лость деторожде́ния. Оба́че, да не неблагода́рни яви́мся пред Тобо́ю, по си́ле на́шей похва́льная воспису́ем Ти́ с любо́вию, вопия́ Бо́гу: Аллилу́иа.

Икос 11: Я́ко светоприе́мную свещу́, зри́м Твою́ честну́ю ико́ну, пречи́стая и преблагослове́нная Де́во Богоро́дице. Невеще́ственный же в душа́х на́ших возжига́ющи о́гнь любви́ к Тебе́, Всеблага́я, приими́ ве́ру и усе́рдие на́ше, напра́ви на стези́ и́стины пу́ть на́ш, умоли́ Го́спода и Сы́на Твоего́, да спасе́т на́с, и́миже ве́сть судьба́ми, да не поги́бнем в нераска́янии о греха́х на́ших, и услы́ши моле́ние к Тебе́ взыва́ющих: Ра́дуйся, ико́ною Твое́ю на́м благоде́ющая; ра́дуйся, Ма́терния щедро́ты Твоя́ на на́с излива́ющая. Ра́дуйся, грехо́вныя по́мыслы вла́стно отгоня́ющая: Ра́дуйся, малове́рных вразумля́ющая. Ра́дуйся, неве́рных смы́слы просвеща́ющая: Ра́дуйся, милосе́рдие Бо́жие разуме́ти на́м помога́ющая. Ра́дуйся, стра́х Бо́жий в сердца́

ве́рных влага́ющая; ра́дуйся, о хра́мах Бо́жиих попече́ние иму́щих духо́вною ра́достию утеша́ющая. Ра́дуйся, от сна ле́ности на́с возставля́ющая; ра́дуйся, омраче́нных све́том Богопозна́ния и благоче́стия озаря́ющая. Ра́дуйся, бла́га земна́я, су́етная и скоропреходя́щая презира́ти на́с науча́ющая; ра́дуйся, к небе́сным и ве́чным сокро́вищем умы́ и сердца́ на́ша возводя́щая. Ра́дуйся, Влады́чице, ико́ною Твое́ю благода́ть и ми́лость на́м явля́ющая.

Кондак 12: Благода́ть Бо́жия, прису́щая свяще́й ико́не Твое́й, пречу́дная Цари́це Богоро́дице, влече́т к не́й все́х скорбя́щих и обремене́нных, и ра́дость си́и получи́вше от сего́ исто́чника Твои́х ми́лостей и щедро́т, благода́рно вопи́ют благи́х пода́телю Бо́гу: Аллилу́иа.

Икос 12: Пою́ще Твоя́ чудеса́, бы́вшая в дре́вняя и настоя́щая времена́, хва́лим Тя́, Богоро́дице, я́ко неисчерпа́емый исто́чник ми́лости, я́ко неистощи́мую ре́ку чуде́с и, прибега́я к Твоему́ всеси́льному заступле́нию, взыва́ем, по́мощи Твоея́ прося́ще: бу́ди на́м, всеблага́я Влады́чице, покро́в и защище́ние и в де́нь кончи́ны на́шея, и егда́ и́мамы предста́ти на су́д Стра́шному Престо́лу Сы́на Твоего́, да не постыди́мся во упова́нии на́шем, е́же по Бо́зе кре́пко на Тя́ возлага́ем, вопию́ще: Ра́дуйся, любо́вь к Тебе́ иму́щим врата́ ра́йская отверза́ющая: Ра́дуйся, на ми́лость к на́м гре́шным Го́спода преклоня́ющая. Ра́дуйся, на пу́ть исправле́ния заблуж-

да́ющихся направля́ющая; ра́дуйся, согреша́ющих покая́ние ми́лостиво прие́млющая. Ра́дуйся, в дни́ ско́рби лю́ди Твоя́ укрепля́ющая; ра́дуйся, в ча́с сме́ртный тьму вра́жию от на́с отгоня́ющая. Ра́дуйся, безболе́зненную и ми́рную кончи́ну устроя́ющая; ра́дуйся, ве́чнаго ца́рствия у Сы́на Твоего́ и Бо́га на́шего все́м на́м прося́щая. Ра́дуйся, Тобо́ю нисхо́дит к на́м Бо́жие благоволе́ние; ра́дуйся, грехо́в на́ших непоминове́ние. Ра́дуйся, от вла́сти кня́зя возду́шнаго освобожде́ние; ра́дуйся, гее́нны ве́чныя избавле́ние. Ра́дуйся, Влады́чице, ико́ною Твое́ю благода́ть и ми́лость на́м явля́ющая.

Кондак 13: О всепе́тая и всеми́лостивая Ма́ти, приими́ ны́не моле́бное пе́ние на́ше, пред чудотво́рною ико́ною Твое́ю с ве́рою и благогове́нием Тебе́ возноси́мое. При́зри ми́лостивно на ве́ру и упова́ние на́ше и всеси́льными Твои́ми моли́твами изба́ви на́с от вся́кия напа́сти, боле́зни, внеза́пныя сме́рти, и сподо́би в блаже́нстве ве́чном со все́ми святы́ми хвалу́ Бо́гу воспева́ти: Аллилу́иа.

Сей кондак читается трижды, затем 1-й икос и 1-й кондак

Молитва

О преми́лостивая и пречу́дная Све́та у́мнаго Ма́ти, досто́йно сла́вимая и пра́ведно от всех го́рних чино́в ублажа́емая, я́ко без сравне́ния и́х превосходя́щая, Бо́га и Творца́ вся́ческих ро́ждшая! Благодари́м Тя́ о все́х благоде-

я́ниях Твои́х, я́же благоволи́ла еси́ яви́ти нам пресла́вным принесе́нием чудотво́рныя Твоея́ ико́ны. Ко́е благохвале́ние прише́ствию Твоему́ сотвори́м, недоумева́ем, то́чию удивля́емся, велича́юще Твое́ милосе́рдие, е́же на нас показа́ла еси́. Те́мже и мы, гре́шнии, со стра́хом и ра́достию припа́дающе к цельбоно́сной ико́не Твое́й, благода́рственно вопие́м Ти́: о всеси́льная ро́да на́шего помо́щнице! Услы́ши нас, моля́щихся Тебе́, и яви́ ми́лость Твою́; се́ бо, на пречи́стый о́браз Тво́й взира́юще, я́ко живе́й Ти́ с на́ми су́щей, мо́лим Тя́ усе́рдно: не помяни́ мно́жества грехо́в на́ших, но испо́лни во благи́х проше́ния, да́руй на́м вся́ потре́бная к живоу́ и благоче́стию, изба́ви нас от скорбе́й, бе́д и вся́ких боле́зней, наипа́че же от смертоно́сныя я́звы и па́губы, от наве́та злы́х челове́к и вся́каго обстоя́ния. Соблюда́й и спаса́й нас благода́тию Свое́ю, Влады́чице, от тлетво́рных учи́ний неве́рия и суеве́рия, от лука́вых совраще́ний. Сохрани́ нас и оте́чество на́ше от вся́ких крамо́л, нестрое́ний и злы́х развраще́ний, врага́ми ве́ры правосла́вныя воздвиза́емых. Сподо́би же нас, всеблага́я Засту́пнице на́ша, благоче́стно житие́ сие́ земно́е соверши́ти, христиа́нскую безболе́зненную, непостыдную, ми́рную кончи́ну получи́ти и Небе́сное Ца́рствие насле́довати, да всегда́ пое́м, велича́ем и сла́вим Тя́, я́ко благу́ю засту́пницу ро́да христиа́нскаго, со все́ми угоди́вшими Бо́гу. Ами́нь.

Тропарь, глас 4

К Богоро́дице приле́жно ны́не притецём,/ гре́шнии и смире́ннии, и припаде́м,/ в пока-я́нии зову́ще из глубины́ души́:/ Влады́чице, помози́ на ны́ милосе́рдовавши,/ по́тщися, погиба́ем от мно́жества прегреше́ний,/ не отврати́ Твоя́ рабы́ тщы́,/ Тя́ бо и еди́ну наде́жду и́мамы

Кондак, глас 6

Не и́мамы иныя́ по́мощи,/ не и́мамы иныя́ наде́жды,/ ра́зве Тебе́, Пречи́стая Де́во./ Ты́ на́м помози́,/ на Тебе́ наде́емся/ и Тобо́ю хва́-лимся,/ Твои́ бо есмы́ рби́, да не постыди́мся.

Икона Божией Матери названа Косинскою по месту своего пребывания в бывшем селе Косине, Московского уезда (сейчас это район Косино г. Москвы). Еще называют ее Моденскою, так как, по преданию, она была вывезена графом Борисом Петровичем Шереметевым из итальянского города Модены во время его путешествия по Европе. В настоящее время эта икона находится в Свято-Успенском храме в Косине. Пресвятой Богородице угодно было прославить эту икону многими благодатными знамениями и чудесными исцелениями. Празднование иконе совершается 20 июня/ 3 июля.

СОДЕРЖАНИЕ

Акафист Пресвятей Богородице.....3

Акафист Пресвятей Богородице в честь Рождества Ея 14

Акафист Пресвятей Богородице в честь Введения Ея во храм 30

Акафист Пресвятей Богородице в честь Благовещения Ея 49

Акафист Господу нашему Иисусу Христу и Пресвятей Его Матери в честь Сретения Господня.....69

Акафист Пресвятей Богородице в честь Успения Ея 92

Акафист Пресвятей Богородице в честь Покрова Ея..... 110

Акафисты Пресвятей Богородице в честь икон Ея:

“Аз есмь с вами и никтоже на вы” 125

“Абалацкия”..... 137

“Ахтырския” 151

“Белыничския” 168

“Благодатное небо” 185

“Боголюбивыя” 198

"Взыскание погибших" и "Всех скорбящих Радосте" 216
"Владимирския" 233
"Воспитание" 247
"Всецарица" 257
"Грузинския" 269
"Державныя" 286
"Донския" 305
"Достойно есть", или "Милующия" 320
"Живоносный источник" 336
"Жировицкою" 345
"Знамение" Корчемныя 359
"Знамение Курская Коренная" 376
"Знамение" (Новгородския) 391
"Иверския" 408
"Иверской Монреальной" 424
"Иерусалимския" 438
"Избавительница" 454
"Казанския" 462
"Калужския" 478
"Киево-Печерския" 494
"Козельщанския" 509
"Косинкия" ("Моденския") 525

Духовно-просветительское издание

Составитель протоиерей
Владимир Чугунов

ПОЛНЫЙ АКАФИСТНИК ПРЕСВЯТЕЙ БОГОРОДИЦЕ

1 книга

Редактор – Кочетова А. В.
Корректор – Чугунов И. В.
Дизайн, верстка – Прудентов Б. В.

Издано по заказу МОФ «Родное пепелище»;
606514, Нижегородская область, Городецкий район,
с. Николо-Погост, ул. Петрушинская, 1.
Тел/факс: 8(83161) 4-77-53
http://www.nrodnoe.ru
http://www.vladimirchugunov.ru
e-mail: duhovny_sad@mail.ru

Тираж 4000 экз. Заказ № 8726.

Отпечатано в АО «Первая Образцовая типография»,
филиал «УЛЬЯНОВСКИЙ ДОМ ПЕЧАТИ». 432980, г. Ульяновск, ул. Гончарова, 14

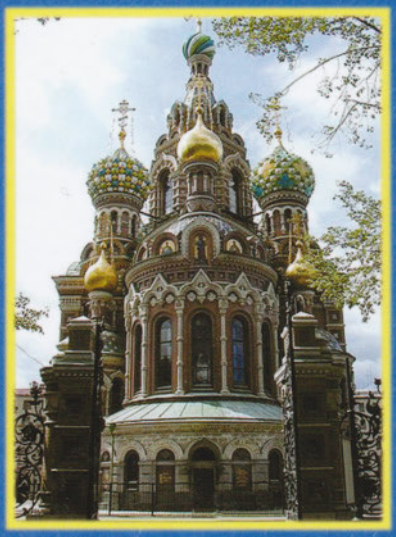

РОДНОЕ ПЕПЕЛИЩЕ