# Содержание

Глава 1. Хроники Таро Люцифера.....8
Девять Хранителей.....9
Темный Саттеллит.....9
Тайная Жрица.....9

Глава 2. Империя Люцифера.....14
Три завесы инфернального существования ....15
Дьявол проявленного Хаоса.....15
Десять кругов Ада.....16
Семь Дворцов.....20
Правители.....23
Четыре мира.....23
Архидемоны.....25
Сонм демонов. Принцы Клипот.
Стражи сторон света и их описание.....25

Глава 3. Семьдесят два
Князя Тьмы.....29
Печати, священные символы, ключевые
слова, слова силы, магические свойства,
внешний вид, предсказательные свойства,
время проявления, изображение.....30
Малые Темные Гении.....174



Глава 4. Принцы Клипот.....176
Соответствие их знакам зодиака и месяцам года.
Подчиненные им Князья. Мистические имена.
Сокрытые имена. Цифровой код.
Священные числа вызова. Включение.
Священные символы и печати. Магические
и предсказательные свойства. Касты.
Изображение. Старшие Темные Гении .....177

Глава 5. Сонмы демонов.....201
Ступени посвящения. Адские обители.
Печати и священные символы.
Магическая сила. Изображение.....202

Глава 6. Архидемоны.
Три Лика Зла.....220
Печати и священные символы.....221
Предсказательные свойства.....221
Изображение.....221

Глава 7. Расклады.....240

Глава 8. Магия
"Таро Люцифера".....255

Вашему вниманию, читатель, представлен впервые опубликованный магический труд Ингвара и Аманара "ТАРО ЛЮЦИФЕРА".

"Таро Люцифера" представляет собой **магическую** и **предсказательную** систему древнего мира. На основе старинных знаний и древней мудрости воплотилась в жизнь эта уникальная колода, в которую заложены все тайны каббалистики, магической тайной астрологии, клипотического мира, его инфернальных обитателях, правила и законы вызова демонических сущностей, а именно Великих Темных Богов, Королей Ночи, Архидемонов, Принцев Клипот, Князей Ада...



Колдовская колода есть мост и посредник между миром Тьмы и практиком Черного Искусства. Посредством раскладов вы сможете провидеть свою иерархическую ступень развития в Великом Делании, изучить расположение Сил в интересующей вас ситуации, знать исход магической операции, методы воздействия на проблему и предсказать течение обычных житейских дел.

Магия "Таро Люцифера" – это источник колоссального оккультного могущества.

Посредством нее вы сможете установить контакт со своим Темным Гением, научиться правильно вызывать Духов и заручаться их помощью, намного быстрее развиваться и продвигаться на своем Темном Пути.

# Глава 1.
# Хроники Таро Люцифера.
# Девять Хранителей.
# Темный Саттеллит.
# Тайная Жрица.



На многие века Таро Люцифера было утрачено. Его Хранителями были Девять Великих Учителей Тайного Искусства Симон, Мерлан, Наарам, Эйджес, Менкара, Катамаи, Скольд, Скарфен и Архонт. Их рождение произошло от Девяти Сынов Бога: Аргтиеля, Хастхиеля, Фархаста, Бараха, Агроза, Дайхафа, Горфеста, Дардамира и Хронта, познавших дочерей человеческих Мелюзину, Анжелину, Нарцею, Лидию, Лилию, Златовласую, Мелетею, Глатею и Хельтию.Хранители основали Черное Братство, Темный Саттеллит, когда их могущественные души первый раз собрались вместе и ведомые силой Люцифера, объединили свою магическую силу чтобы открыть врата вне времени и пространства. Они прошли через них и не погибли. Они вознеслись в духовный темный мир в физических телах как Боги.

Позже, время от времени, их Дух снова воплощается на земле, дабы укрепить учение и подготовить избранных. К концу времен, Армагеддону, вернется вся девятка и откроется тайна десятой, Турали, Жрицы Темного Саттеллита.

Всех Хранителей отличает высокий рост. На земле они являются в черных мантиях. Их голову покрывают капюшоны.

Симон имеет огненные глаза и длинные завивающиеся золотые волосы. Его кожа бела и совершенна. Телосложение могучего воина. Ему

принадлежит демоническое копье Каранзат из Царства Асмодея. Восседает он на кентавре.

У Мерлана глаза небесно-голубые, короткие и прямые светлые волосы. Кожа несколько смуглая. У него двуручный меч, наследие отца, клинок Хьердсек. Несет его черный жеребец, лучший в легионах демонов, из ноздрей которого вылетают клубы дыма, а стук копыт искривляет пространство. Крылья жеребца как у гигантской летучей мыши. С их помощью ему открыты любые темные миры.

Наарам, среди Хранителей самый грозный и жестокий, хладнокровный и беспощадный убийца-всадник Красного Дракона. В его глазах, мутных и темных, читается бесконечная глубина бездны, пленящая и сжигающая, повергающая в смятение ангелов, вызывающая страх даже у демонов. Черные волосы цвета вороньего крыла в бою оборачиваются ужасающими ядовитыми змеями. Кожа Наарама матовая, ее не одолеет ни огонь, ни меч бессмертного. Острые когти и клыки разрывают сверкающие доспехи небесного воинства как пергаментный лист.

Эйджес немного ниже остальных. Глаза его серые и туманные. Кажется будто он слеп. Самый молодой их Хранителей, вид подростка. Нужно понимать что Хранители родились в одну эпоху, но в разных странах и в разные года. Когда они



уходили в телах через портал, то навсегда сохранили внешний облик своих бессмертных тел в одном состоянии. Оружием ему служат два кинжала с рукоятками из кости ангела с клыком демона на основании. Лезвие ядовито и рана, пусть даже самая малая, является смертельной. Есть легенда, что один кинжал находится на Земле, в нашем измерении, им можно убить не просто человека, но и его душу, а владелец его продлит свои дни, ибо сила в нем бессмертных. Эйджес всадник мрачного волка.

Четвертый Хранитель есть могущественный Некромант Менкара. У него своя армия – армия мертвых, которая пройдется по земле во время последней битвы. Менкара выглядит как король средних лет. Его длинные волосы с проседью венчает корона из серебра с черными бриллиантами. Глаза глубоко посажены, карие, мудрые. Видны небольшие морщины на лице. Также Менкара великий чародей. Он может становиться невидимым, принимать любой облик, внушать людям любые мысли и чувства в сновидениях и реальности. Его голос очаровывает. Некоторым своим ученикам он дал частицу своей Силы. В обычной жизни они просто известные люди-политики, музыканты, писатели, но прежде всего они маги и чародеи, ибо имеют власть над народом, над их умами, чувствами и душами. Менкара оседлал ад-

ский ветер. Его оружие – скипетр Власти, при защите оборачивающийся непробиваемым щитом, а в нападении – смертоносным клинком.

Катамаи – всадник на носороге, у которого ноги сотрясают землю, шкура прочна как у дракона, рог как меч, а челюсти словно сабли. Рев повергает противника в страх. Сам Катамаи в тяжелых доспехах из белого неземного металла. По массе он в два раза больше всех остальных Хранителей.

У Катамаи зеленые горящие яростью глаза и длинные вьющиеся темные волосы. Иногда он приходит на землю в своем истинном обличии, вызванный священными обрядами черного искусства. Ему служат все силы природы. Вызванный на землю, он поднимает могучие ветры, штормы и ураганы, землетрясения и извержения вулканов, которые губят все на своем пути.

Скольд, великий алхимик, всегда находится возле правителей. Его область действия – политика. Он помогает государствам, где во главе стоят черные чародеи. Он отличается красотой и грацией. У Скольда добрый светлый взгляд и светлые волосы. Может даровать молодость и красоту, поднять в высшие слои общества и государства. Он всадник серебряного жеребца. Одет он в легкий кожаный костюм со шпагой наперевесе.

Скарфен, великий астролог. Он как тайный



консультант находился с правителями и сейчас его ученики также являются консультантами правителей. Вид у него пожилой, немного осунувшийся, усталый. Он всадник звездного жеребца и за считанные мгновения может оказаться в любой точке мироздания. Его легкие доспехи сплетены из межзвездной пыли. Оружием служит сабля Младшего Бога.

Архонт, девятый и последний Хранитель, есть верховный жрец. Он смугл, арабского вида, короткие черные волосы, темные глаза, дьявольская улыбка, высок и худ. Пальцы длинные, как будто на скелет натянули сухую пергаментную кожу. Архонт достаточно сильный гипнотизер и в то же время медиум. Он заложил начало спиритизму. Он ездит на колеснице, запряженной тройкой адских быков. Оружием служит лук со стрелами.

# Глава 2.
# Империя Люцифера.
# Три завесы инфернального существования.
# Дьявол проявленного Хаоса.
# Десять кругов Ада.
# Семь Дворцов. Правители.
# Четыре мира. Архидемоны.
# Сонм демонов.
# Принцы Клипот.
# Стражи сторон света и их описание.



Люцифер, ангел Утренней Звезды, явил себя одновременно Сатаной, Императором Непроявленнго Хаоса, перед чьим ликом предстоят Три Образа Тьмы или Три Завесы Инфернального Существования:

1. Кеметиель – огромный могущественный черный дракон, напоминающий бесконечного змея. Во взгляде его виден млечный путь. Он путешествует меж звезд. Обеспечивает циркуляцию Темных Потоков Силы. Тоху – название его бесформенности. Он есть первая эманация силы Люцифера в Проявленную Вселенную. Может принимать образ человека с прекрасными чертами лица. Сила его равна высшим архисущностям.

2. Велиар – один из самых сильных архангелов, в прошлом отвергший бога, находящийся в Пустоте, чье имя Боху. Он повелевает и наполняет собой все первозданные земли. Иногда, принимает вид темного человека с восточными чертами лица. В битве превращается в серого дракона и сотрясает земли ударами своего хвоста. Вызывает вулканы и землетрясения для уничтожения врагов и открывает богатства глубин для сильных и достойных.

3. Атиель – воевавший с Цадкиилом и повергшим его в смятение. Один из величайших правителей первого неба. При восстании Люцифера ушел во Тьму Хаоса. Любит иногда принимать вид при-

ятного насекомого или человека со зловещими чертами лица, и Дьяволом, Князем Проявленного Хаоса, Высшим Богом Тьмы в десяти ликах: Коронованном, Мудром, Понимающем, Милосердном, Жестоком, Великолепном, Победоносном, Славном, Основном и Царствующем.

Люцифер сотворил десять адов, где правят архидемоны, стоящие во главе войска из соответствующего легиона демонов, находящиеся на инфернальной земле.

В Семи Дворцах восседают Правители, ибо Первый, Второй и Третий ад объединились, а также девятый с десятым.

В Четырех Кругах заключены Дворцы и связаны между собой бесчисленными кольцами Левиафана:

Первый круг. Ми Небикийе – Круг Богов Хаоса.

Второй круг. Ми Хааш – Круг Архидемонов.

Третий круг. Ми Оквинос – Круг Демонов.

Четвертый круг. Марме Им – Круг Демонических Земель.

В своей проявленной ипостаси Сатана сел на престол первого ада с Молохом, Великим Архидемоном, которого почитатали как хаанитского бога пламени. В противостоянии Меттатрон.

Престол второго ада отдан Вельзевулу. Он покровительствует ведьмам и колдунам. Правит звездным небом. Финикийцы почитали его как



Бога. Спускается со звезд в образе дракона и ведет постоянную борьбу с Рациилом.

На третьем престоле восседает Люцифер в первой ипостаси и правит Сатурном в противостоянии Цафкиилу.

Четвертый трон занят Астаротом. Он противостоит Цадкиилу и правит сферой Юпитера. Великий герцог западных районов ада. Хранитель адской сокровищницы. Он скользит по ветрам на драконе в черном строгом одеянии, украшенном богатыми каменьями. Левую руку оплетает тонкая изумрудная змея Диона.

Асмодей правит Пятым Адом. Ему противостоит Хамаил. Главный властитель царства Амаймон и Марса. В Средневековье он возглавлял армию Сатаны в битве с воинами Света, сидя на драконе со шпагой Хьесекат в руке. Его рекут демоном уничтожения и войны. Он грозен и вселяет ужас, взгляд парализует волю, уста извергают огонь, голос оглушает и сотрясает землю. Три лика у него – быка, барана и человека. Стихии его – огонь и земля, и он правит ими. Его сила равна архангелам. Он имеет физическое тело, совершенное и трансформированное в бессмертное. Он же, демон похоти и вожделения, Дух Асмодея познал тела многих лучших женщин человечества.

Шестой Ад во владении Бельфегора. Он сдерживает силу Рафаила и правит Солнцем. Господин

открытий. Его взор лучезарен. Он могуч и умен. Речь его – усыпляет, взгляд – успокаивает. Сила его равна Младшим Богам. Его окутывает фиолетовый плащ. Лицо немного усталое и бледноватое.

Седьмой престол во власти Ваала. Этот король правит Востоком. Попирает Ханиила и ведает Венерой. Великий герцог Ада. Голос его низкий и тяжелый. Он – один из первых, кто взывает к темным магам в следующем воплощении, пока те только начинают возвращать свои силы: «Восстань, Воин Тьмы! Почему ты не объявишь им бой?» стучит в голове его голос. Может приходить в виде паука, особенно между сном и бодрствованием. Предвестник великих людей и великих событий. Также трехлик – жаба, кот и человек. Корона возложена на последнюю главу.

Адрамелех – властитель Восьмого Ада. Противостоит Архангелу Михаилу. Восседает на престоле Меркурия. Его называют Королем Пламени. Высокого роста, молод на вид, волосы короткие светлые и кучерявые, взгляд юн, но очень проницателен, глаза голубые. Оранжевый плащ застегнут его печатью у горла. Стройный. От его торса исходит сильное сияние, похожее на восход Солнца.

Королевой Девятого Ада стала Лилит – великая соблазнительница и искусительница. Она со-



хранила свою совершенную вечную молодость и аристократическую красоту. Пребывает во Тьме. Помогает и покровительствует сильным мужам рода человеческого. Возрожденным черным магам протягивает объятия со словами: «Наконец-то ты к нам вернулся. Мы тебя давно ждем!» Лилит находится в противоборстве с Архангелом Гавриилом. Оба правят Луной. Особенно Лилит любит новолуние и полнолуние. В ней ярко выражена вселенская сексуальная энергия, пронизывающая все мироздание. На лучике лунного света вплывает она в мужские опочивальни, и это действие завершается экстазом и оргазмом. Лилит может принимать любой женский образ. Ни одна земная женщина не может подарить мужчине те сексуальные удовольствия, которые дарит она. Ее дети – ламии, проявляются как инкубы и суккубы – демоны и дьяволицы любовных оргий.

Кровавая царица вампиров и Десятого Ада Нахема занимает последний престол. В оппозиции к Архангелу Зандальфону. Царство ее кровавокрасное и черное. Трон ее блестит, как кровь земли. Черепами устланы полы. Вид ее ужасен и завораживает одновременно, парализуя страхом и страстью. С виду ей лет 25, она чуть выше среднего человеческого роста, кожа ее совершенно гладкая, бархатистая и нежная, отливает слабым розовым оттенком. Взгляд пронзительный и

успокаивающий. Глаза черные. Волосы цвета вороньего крыла. Глубокое декольте подчеркивает ее пышную упругую грудь. Особенно бросаются в глаза ее зубы, точно выточенные из самого лучшего мрамора.

Однако, зовется она Царицей вампиров и пьет человеческую кровь. Все царство построено из этой крови. Правит Нахема в четырех стихиях земли.

Первый Дворец, где восседают Архидемоны Сатана и Молох, Вельзевул и Люцифер, назван Шеолом – Чревом Земли, Могилой Небесного Рая, Тройной Преисподней. Его размеры – колоссальны. Нет крупнее построения в Аду. Он стоит на высушенной и покрытой трещинами земле Арец. Три входа с трех сторон и везде двери меж двух колонн. Первый вход охраняют стражи из чина демонов Таумиель Первого Ада. Их вид напоминает гигантские головы свирепых воинов-монстров с крыльями летучих мышей. Они рождены из вселенского мрака. Голова защищена шлемом. Из глаз вылетают молнии, пасть испускает потоки огня. Крылья поднимают бури и ураганы. Это армия Сатаны и Молоха. Второй вход караулят черные исполины, обвитые змеями. Они из легиона Чайгидиель. Десятиметрового роста. Черный цвет их временами сменяется оттенками радуги. Две змеи покоятся на теле каждого стражника. Их вид



вселяет ужас и безысходность. Мечи их разрушают души и убивают ангелов. Кулаками крушат горы. Змеи пожирают время и пространство. Родственники они двенадцати Принцам Клипот – правителям месяцев года. Легионы Чайгидиель охраняют Звездные пути, и правит ими Вельзевул. Третий вход под надзором огромных всадников на кентаврах. Их тела закрыты серыми мантиями и головы увенчаны острыми рогами. Кентавры многотонны как слоны. Копыта их ломают все подряд. Их Путь лежит среди планет. Воины вооружены копьями и серпами. Это гвардия Люцифера. Впереди них идет мрак и холод, леденящий душу. А армия сокрыта ветром из пепла, а имя ей Сатариал.

Второй Дворец зовется Абаддоном, Вечными муками. Немного уступает по масштабам первому. Вид его царственно величествен и сияет цветом сапфиров. По форме он, как совершенный квадрат и на каждом углу колонна так же из чистого сапфира. На троне восседает Астарот. Кругом лежат несметные сокровища. Войско Астарота составляют гамчикот. Их реакция и быстрота непревзойденны никем. Это самые лучшие разведчики и лазутчики. В ножнах у них бриллиантовые шпаги, а в руках плети, не ведающие препятствий. Дворец стоит на красноватой земле Адама.

Третий Дворец именуется Титихоз – Смертный Прах. Он находится в долине Джия. По виду на-

поминает замок, подготовленный к длительной войне. Создан из рубина. Вокруг воздвижены бастионы, башни и валы; подняты мосты. Войско составляют коренастые, мускулистые воины, словно выточенные из красного дерева. Все они в тяжелой броне. Головы закрыты шлемами, двуручный тяжелый меч летает, как перышко в их руках. Они не знают усталости. Имя армии Галаб и не узреть ее начало и конец.

Четвертый Дворец назван Бар Шачетом, Могилой Разрушения. Построен на пастбищах и лугах земли Нешиа. На троне этого дворца из чистого топаза восседает архидемон Бельфегор. Свитой его стали Тогарини – издревле могучие гиганты-воины.

Пятый дворец – Целмос, Тень Смерти. Выстроен на пустынных землях Циа из Изумрудов правителя Ваала. Издали кажется, что огромная стая воронов летает вокруг дворца. Это – армия Короля – Харап Серап. Вороны демоны, вылетающие из вулканов земли Циа и патрулирующие Седьмой Ад. Их когти и клюв подобны Серпам Смерти. Они разрывают все на своем пути. Идут черной тучей. Перья их, как самая прочная броня.

Шестой Дворец Короля Адрамелеха Шаари Мот, Врата Смерти на земле Ареква и его фундаментом послужил опал. Дворец построен в виде восьмиконечной звезды. Каждый угол охраняется



чудовищем, похожим на собаку, с головой демона тускло-желтого цвета. Это солдаты чина Самаэль, Преследователи и Гончие.

В Седьмом Дворце Гьеханиме, Преисподней, два трона. Один для Лилит, второй для Нахемы. Их земля смешана с водой и имя ей Зебел или Челед. Она болотиста, местами укрыта растительностью. Небо пасмурное. Дворец построен из серебра и горного хрусталя. Две армии служат Правительницам. Лилит повелевает легионом Гамалиэль. Эти демоны в бою превращаются в быков. Нахема владычествует над Нахемот, женщинами постоянно меняющимися, то красивыми, то звероподобными. Их взгляд оцепеняет, а голос завораживает. Когти, как кинжалы, а клыки не уступают в силе саблезубым тиграм.

Правителями Четырех Кругов назначены Вавилон, Джония, Медия и Эдома. В их обязанности входит комендантский надзор за внешними и внутренними границами. Вавилон – правитель-комендант Круга Ми Небикийе. По силе он равен Левиафану. Несет стражу от вторжения божественных эманаций Эхие, Иа, Элохима Иеве, Эль, Элохима Гебура, Иеве Элоавдаата, Иеве Цебаота, Элохима Цебаота, Шадая Эльхая и Адоная Хареца. Он – Бог Тьмы и Страж Врат Дьявола, многолик и вездесущ. Его кровь – сама Тьма, струящаяся по жилам.

Джония – правитель круга Ми Хааш. По силе равен Хоронзону. Взгляд его страшнее взора Абаддона. Поддерживает в гармонии внутренние границы среди Дворцов и внешние, от лазутчиков Архангелов Метатрона, Рациила, Цафкиила, Цадкиила, Хамаила, Рафаила, Ханиила, Михаила, Гавриила и Зандольфона.

Медия – Правитель – Коммендант Круга Ми Оквинос. Он безлик и форма Его неведома; кружится во Тьме среди легионов демонов как запредельный ветер. Звезды замолкают перед ним. Его взор оцепеняет сонмы ангелов Хайот Хакодош и Ауфанимов, Аралимов и Хашмалимов, Серафимов и Малахимов, Елохимов и бенет Елохимов, Херувимов и Ашимов.

Эдом – Правитель – Коммендант Круга Марме Им. Он Бог Земли и является иногда в сновидениях. Все трепещут от его зова. Он посланник Богов. Его Сила в физическом мире настолько велика, что в гневе он разрушает великие горы, одни материки уходят на дно морское, а другие всплывают на поверхность. Маги взывают к нему, обращаясь лицом на север, откуда он приходит через Врата Смерти.

Также, поставлены Стражи Сторон Света, дабы ограждали и охраняли они Практиков Черного Искусства, как Мастеров, так и их учеников.

На востоке находится Лилит.



На западе змея-женщина Мачалот верхом на змеевидном скорпионе.

На севере демон Рахаб на адском быке Таризе.

На юге Черный Самаель.

На юго-востоке Адам-исполин, напоминающий скелет с козлиной головой и тысячеголовая змеиная гидра.

На юго-западе обитает младшая дочь Лилит Орсинея, которую несет колесница с запряженными в нее летающими львом и конем. Сама Орсинея во Тьме и когда она становится видимой, то в руках у нее видны маленькие фигурки мужчин, которых она волочит в преисподнюю.

На северо-востоке надзор несет Агжерат, дочь Мачалота, дьяволица со зловещим обличьем и змеиными волосами.

На северо-западе территория Наамы, женщины с телом животного, которая ползает по земле и ест ее. Ее спутник-огромный скорпион, за ним идет тот, чье имя нельзя называть, Абаддон, в виде гигантской черной фигуры, скрытой под покрывалом, закрывающим вращающиеся колеса. В его руках еще одно вращающееся колесо и там множество котоподобных демонов.

«Двенадцать Великих и Могущественных архидемонов, Принцев Ночи и Тьмы поставлены Правителями Месяцев Года и Черными Гениями Зодиака. Благодаря им черные маги трансформиру-

ют свою сущность в клипотическую. Первый принц зовется Берироном. Он правит Овном. Может принимать образ исполинского красного дракона, изрыгающего из пасти потоки адского огня. Его взгляд мудр, а речь на языке Истины. Второй образ напоминает льва цвета красного с черным. Он свереп и от рева застывает в жилах кровь. При вызове слышно как его челюсти рвут плоть его жертв.

Второй Принц зовется Адимироном. Он правит Тельцом. Спускается со звезд в виде льва полупрозрачного, из челюстей его ручейками стекает алая кровь жертв. Второй лик выглядит как серая огромная ящерица с тускло-желтыми пятнами.

Третий Принц зовется Целладимироном. Он правит Близнецами. Является с востока. Ощущение содрогающейся земли от бега сверепых трехголовых псов цвета бронзы и алой крови. Их клыки как у саблезубых тигров. Конец хвоста как у скорпионов с мгновенным ядом. Когти рвут любую преграду и барьеры мира.

Четвертый Принц зовется Шахрироном. Он правит Раком. Лик его демонический. Принц выплывает как Левиафан из морских пучин. Туловище напоминает насекомого огромных размеров черного цвета. Он один из Правителей вод земных.

Пятый Принц зовется Шелхавироном. Он правит Львом. Его проявление сопровождается воем бегущих огненных волков и желтых шака-



лов, иначе Принца зовут Волк Смерти.

Шестой Принц зовется Цефарироном. Он правит Девой. Его вызывают на древних оскверненных кладбищах. Он же Великий Некромант. При воззвании к нему создается ощущение дикого ужаса и шестое чувство указывает на то, что полусгнившие трупы восстали из своих могил и склепов.

Седьмой Принц зовется Обирироном. Он правит Весами. При его вызове на небе быстро начинают сгущаться тучи. Он закрыл Солнце, когда Христос был распят. Далее сверкает молния и формируется Монстр. Его цвета тускло-голубой и серый. Туловище взбитое и огромное. В левой руке дубина из дерева Эдемского Сада Нагильваль. Обирирон один из Правителей сил воздуха.

Восьмой Принц зовется Нечешетироном. Он правит Скорпионом, Домом Смерти. Никогда не спускается на землю. Тело его блуждает меж звезд по млечному пути, напоминает паука ужасающего вида, медно-красного цвета с человеческой головой. Одна голова в виде черепа, другая – полусгнившего мертвеца, а третья – прекрасного воина восточного типа. Его лапы держат Оружие Богов – Топор Айрос, Секиру Вашдул, Меч Кроснос, Булаву Ордижос, Кинжал Тагивель, Саблю Итхироза. Он один из Правителей Дома Смерти. Иногда, его сопровождает Принц Шелхавирон.

Девятый принц зовется Начашироном. Он пра-

вит Стрельцом. Один из правителей сил земли. Вид огромной змеи с головой дикого пса, слюна которого – мгновенный яд, как для людей, так и для богов. Лай его оглушает, а взгляд парализует волю.

Десятый принц зовется Дагдагироном. Он правит Козерогом. Один из Правителей сил воды. Принц обитает в океанах в виде громадной вечно голодной плоскоголовой рыбы. Его отличает мерцающий красноватый цвет. Дагдагирон породил огромных осьминогов и больших акул.

Одиннадцатый Принц зовется Бехемироном. Он правит Водолеем. На земле любит находиться в африканских джунглях. Иногда, проявляется как гиппопотам, а может и в виде слона. В древности его формой материализации были различные виды динозавров, прародителем которых он и является.

Двенадцатый Принц зовется Нешимироном. Он правит Рыбами. Является в виде прекрасной молодой обнаженной женщины. Черты тела и лица совершенны и божественны. В чем-то он напоминает Лилит, но с разницей, что никогда не был человеком. Человек, наслаждающийся его телом, полностью растворяется в нем. Иногда его путают с русалкой. При вызове он может наделить печать своей магической силой и тогда маг познает все прелести лучших плотских утех мира.



# Глава 3.
# Семьдесят два Князя Тьмы. Печати, священные символы, ключевые слова, слова силы, магические свойства, внешний вид, предсказательные свойства, время проявления, изображение. Малые Темные Гении.

## 1 Аркан. Первый Князь Тьмы именуется Agares.

Он герцог восточных районов ада. Имеет в подчинении 30 легионов демонов флага Хезита. В каждом легионе 10000 солдат. Их основным оружием являются двуручные мечи и тяжелые двухметровые копья. Рост воинов под два с половиной метра. Большие черные головы с пылающими красными глазами, широкие мускулистые шеи, тело сплошь из одних вздымающихся мышц. Их туловища и головы закрыты броней. Строй армии клинообразный. Впереди армии на огромном серо-зеленом крокодиле с ястребом на запястье едет Agares. Он напоминает старика. Однако, исходящая от него сила говорит об обратном. Проявляясь на земле, с помощью своей магической силы он может дать магу знание всех языков. Agaresa призывали и земные повелители, когда надо было вернуть беглецов. Ему подвласны и силы природы. Он вызывает землетрясения. Приводит к падению влиятельных лиц. Он возвращает украденное и беглецов, обучает всем языкам и языкам прошлого, может, как разрушить душу, так и возвращать рассудок. Обладает властью как Духовный, так и Светских Званий.



| | |
|---|---|
| **Астрология:** | 1-5 градус Овна (22-26.03) |
| **Время суток:** | 0:00-0:20 |
| **Ключевое слово:** | Душа |
| **Место проявления:** | Кладбище |
| **Слова Силы:** | Falnir Oase Caabire Mot |
| **Магические свойства:** | Некромантия, возвращение беглецов, понимание, стихийные силы, разрушение карьеры, умопомешательство |
| **Предсказательные свойства:** | Материальная сторона вопроса, которая находится в самом начале развития, еще невоплощенная мечта |

## 2 Аркан. Второй Князь Тьмы именуется Aim.

Он носит титул герцога. У него высокая тяжелая фигура с пятью мощными руками и тремя головами. Первая голова – змеиная и обладает ядовитым укусом с гипнотическим взглядом, вторая – человеческая с короной на голове и приятным мужским взрослым лицом с двумя пятиконечными пентаграммами во лбу, третья – кошачья,



чье мурлыканье успокаивает и усыпляет, иногда на годы или навсегда. Aim – один из властителей огня, которым он осуществляет разрушение. Он обучает ловкости и хитрости. Отвечает на вопросы о неизвестных вещах. Едет верхом на крупном питоне с горящим факелом в одной руке. Он одаряет оператора хитростью и даёт настоящие ответы относительно любых вопросов оператора. В его подчинении 26 легионов Адских Духов.

| | |
|---|---|
| **Астрология:** | 6-10 градус Овна (27.03-31.03) |
| **Время суток:** | 0:20-0:40 |
| **Ключевое слово:** | Рождение |
| **Место проявления:** | Возле костра |
| **Слова Силы:** | Aiame Oasise Yamehohe Vilgu Hot |
| **Магические свойства:** | Ловкость, хитрость, разрушение, уничтожение |
| **Предсказательные свойства:** | Воплощение замысла. Однако, ситуация находится в самом начале |

## 3 Аркан. Третий князь Тьмы зовется Alloces.

Он носит титул герцога. Выглядит как воин в черных легких латах с головой льва. Едет на боевой белой лошади. Маг может послать его как Духа мести на своих врагов. Его меч наносит жертвам удары судьбы. И требуется очень высокий уровень знания магии защиты, чтобы от него спастись. Обучает астрономии и точным наукам.



Даёт ценных и хороших приятелей. Правит более чем 36 легионами Адских Духов.

| | |
|---|---|
| **Астрология:** | 11-15 градусов Овна (01-05.04) |
| **Время суток:** | 0:40-1:00 |
| **Ключевое слово:** | Рабство |
| **Место проявления:** | Места, где пролилась кровь |
| **Слова Силы:** | Fliuru Haat Mooti |
| **Магические свойства:** | Месть |
| **Предсказательные свойства:** | Человек скован другими людьми, их психологией, философией, привычками, социальным строем. Нет возможности к развитию собственных желаний и намерений. |

## 4 Аркан. Четвертый Князь Тьмы зовется Andras.

Он носит титул маркиза. При вызове проявляется как крылатый ангел с головой совы. Разъезжает на черном волке с мечом в руке. Он один из черных убийц. Его призывают при ритуалах энвольтования насмерть с севера. Ощущается легкое головокружение и запах мертвячины. Маг должен устоять.Если он потеряет сознание, то в лучшем



случае работа не получится. Также, есть угроза собственного психического расстройства. Перед материализацией возникает легкий порыв ледяного ветра. В начале может быть глубокий ужас в сердце и желание прекратить магическую операцию вызова демона.

| | |
|---|---|
| Астрология: | 16-20 градусов Овна (06-10.04) |
| Время суток: | 01:00-01:20 |
| Ключевое слово: | Труд |
| Место проявления: | Где было совершено убийство |
| Слова Силы: | Gaagire Shavasi ih meh perum |
| Магические свойства: | Убийство |
| Предсказательные свойства: | Тяжелый труд с низкой оплатой |

## 5 Аркан. Пятый Князь Тьмы именуется Andrealphus.

Он носит титул маркиза. Проявляется в образе обычного павлина. Его перья всех цветов радуги. Если он подарит магу-оператору свое перо, то тот сможет получать от Духов ответы на все свои вопросы. Andrealphus принес на землю знание математики. Помогает магу в астральных путешествиях переносить свою душу в любую земную птицу. Он управляет 30 легионами Адских Духов.



| | |
|---|---|
| **Астрология:** | 21-25 градусов Овна (11-15.04) |
| **Время суток:** | 01:20-01:40 |
| **Ключевое слово:** | Разорение |
| **Место проявления:** | Открытое пространство |
| **Слова Силы:** | Terdi acsia infozi |
| **Магические свойства:** | Успешная учеба |
| **Предсказательные свойства:** | Человек терпит денежные потери в данном вопросе |

## 6 Аркан. Шестой Князь Тьмы именуется Andromalius.

Он носит титулы герцога и графа. Выглядит при вызове как черный человек двухметрового роста со змеей в левой руке. Его область действия на земле – это деньги и политика. Возвращает потерянные, либо украденные вещи и деньги, участвует в вопросах невозвращенных долгов, помогает найти, выиграть и заработать деньги. Раскрывает любые хитросплетения, интриги, планируемые против обладателя его печати. Он управляет более чем 36 легионами Адских Духов.



| | |
|---|---|
| **Астрология:** | 26-30 градусов Овна (16-20.04) |
| **Время суток:** | 01:40-02:00 |
| **Ключевое слово:** | Испытание |
| **Место проявления:** | Где днем бывает много народа |
| **Слова Силы:** | Qyare pachito I quoti miino |
| **Магические свойства:** | Возвращение и получение денег |
| **Предсказательные свойства:** | Человеку выпало испытание на прочность воли. Сейчас все очень тяжело, хочется все бросить, но если все выдержать, то начнется подъем. |

## 7 Аркан. Седьмой Князь Тьмы именуется Amdusias.

Он носит титул герцога. Имеет в подчинении 29 легионов демонов-оборотней влага Вердикса. В каждом легионе по 500 солдат. Демоны ростом метра по два. Их лик волчий. Укус смертелен. Телом напоминают волков, но с человеческой походкой. Их оружием служат короткие легкие мечи. Сам Князь при вызове приходит с востока



как человек с головой единорога. Помогает в приобретении нужных знакомств для осуществления любой секретной миссии. Он является одним из гениев музыки черного толка, вдохновляет к ее сочинению. Один из покровителей царства растений, особенно, деревьев. Может лишить дерево возможности плодоносить и даже валит их на землю.

| | |
|---|---|
| **Астрология:** | 1-5 градус Тельца (21-25.04) |
| **Время суток:** | 02:00-02:20 |
| **Ключевое слово:** | Сомнение |
| **Место проявления:** | Среди деревьев |
| **Слова Силы:** | Kachito igastotus inplefitus |
| **Магические свойства:** | Нужные знакомства, поражение растительности |
| **Предсказательные свойства:** | Человек находится в сомнении по данному вопросу |

## 8 Аркан. Восьмой Князь Тьмы именуется Амон.

Он носит титул маркиза. При вызове приходит в человеческом обличии с волчьей головой и зеленым змеиным хвостом. Извергает огонь из волчьей пасти. По команде мага-оператора может изменить свою внешность и превратиться в человека с головой ворона. Его называют ясновидцем. В ведении Amona знание событий прошлого, настояще-



го и будущего, о чем он может поведать магу. Во время пророчеств маркиз смотрит в хрустальный шар, который держит в левой руке, а после прячет в кожаный мешочек на поясе. Управляет 40 легионами Адских Духов.

| | |
|---|---|
| **Астрология:** | 6-10 градусов Тельца (26-30.04) |
| **Время суток:** | 02:20-02:40 |
| **Ключевое слово:** | Знание |
| **Место проявления:** | На перекрестке |
| **Слова Силы:** | Agribo Haahi batimo loki |
| **Магические свойства:** | Предсказания |
| **Предсказательные свойства:** | Основное внимание нужно уделить приобретению знаний и активному применению имеющихся возможностей |

## 9 Аркан. Девятый Князь Тьмы именуется Amy.

Он носит титул властителя. Проявляется сначала в виде большого блуждающего фиолетового огня, а затем превращается в небольшого коренастого мужчину в богатых одеяниях и дорогих каменьях. Amy принес на землю знание астрологии, гением которой он и является. Также, может показать магу путь к спрятанным сокровищам. Помогает



магу стать богатым и влиятельным. Может повлиять на мысли и поступки человека, особенно, если тот носит на себе рубины или изумруды. Властитель в родственных связях с королями подземного царства гномов. Управляет 36 легионами Адских Духов.

| | |
|---|---|
| **Астрология:** | 11-15 градусов Тельца (01-05.05) |
| **Время суток:** | 02:40-03:00 |
| **Ключевое слово:** | Решение |
| **Место проявления:** | Под открытым звездным небом |
| **Слова Силы:** | Rabis inevira fozi mailu |
| **Магические свойства:** | Приобретение богатства |
| **Предсказательные свойства:** | Вопрошающий принял верное решение, сомнения отброшены, воля сильна |

## 10 Аркан. Десятый Князь Тьмы именуется Astaroth.

Он восседает на троне Второго Дворца Абаддона. Во время церемонии вызова магу надо иметь на указательном пальце левой руки специальное магическое кольцо защиты из-за того, что дыхание Astarotha может быть губительным. Князь наделяет мага способностью к наукам. Также, является одним из предсказателей. Делает мага очень богатым. Проявляется таким же каким и восседает на троне. Великий и могущественный герцог, который появляется в форме прекрасного Ангела-губителя, сидящего верхом на адском драконе и несущего скипетр (змею) в своей правой руке. Он отвечает правдиво относительно событий прошлого, раскрывает все секреты и дает великое мастерство в точных науках, он открывает тайны относительно падения духов и дает одного из них оператору на услужение. Управляет 40 легионами Адских Духов.



| | |
|---|---|
| **Астрология:** | 16-20 градусов Тельца (06-10.05) |
| **Время суток:** | 03:00-03:20 |
| **Ключевое слово:** | договор |
| **Место проявления:** | в четверг с запада |
| **Слова Силы:** | Aiaoh!Ishito!Varduc!Maaho tobine!!! |
| **Магические свойства:** | Наука, деньги |
| **Предсказательные свойства:** | Вопрошающему предстоит подписать договор очень выгодный двум сторонам. И в скором времени начнется быстрый рост карьеры человека |

## 11 Аркан. Одиннадцатый Князь Тьмы именуется Asmodey.

Он восседает на троне Третьего Дворца Титихоза и является главным властителем царства Amaymon. Помогает магу укрыться от чужих глаз, преследования, сделать его невидимым для врагов. Он отвечает на любые поставленные перед ним вопросы и дает возможность владельцу печати узнать самые сокровенные мысли тех, кого он встречает.



Его вызывают с непокрытой головой. Также очень могущественен в операциях энвольтования насмерть и разжигания похоти. Проявляется перед магом таким же, каким и восседает на троне.

| | |
|---|---|
| **Астрология:** | 21-25 градусов Тельца (11-15.05) |
| **Время суток:** | 03:20-03:40 |
| **Ключевое слово:** | Богатство |
| **Место проявления:** | Во вторник на обнаженной девушке |
| **Слова Силы:** | Kops imhats Marsis nenimo! |
| **Магические свойства:** | Уничтожение, похоть, невидимость, ясновидение |
| **Предсказательные свойства:** | У вопрошающего начался резкий денежный подъем. Деньги буквально сами плывут ему в руки |

## 12 Аркан. Двенадцатый Князь Тьмы именуется Bathin.

Он носит титул герцога. Во время церемонии вызова является как молодой приятный мужчина в облегающем кожаном костюме верхом на вороном жеребце. Его отличительной чертой является длинный тонкий змеиный хвост с жалом скорпиона на конце. В его ведении находятся магические свойства всех камней и растений, а также,



он знает где достать редкие или пропавшие виды таковых. Перемещает мага из одного места в другое со скоростью света посредством сверхъестественных сил. Он правит более, чем 30 легионами Адских Духов.

| | |
|---|---|
| **Астрология:** | 26-30 градусов Тельца (16-20.05) |
| **Время суток:** | 03:40-04:00 |
| **Ключевое слово:** | Нега |
| **Место проявления:** | На большом камне, скале, горе |
| **Слова Силы:** | Korh!Archito!Kramekius! |
| **Магические свойства:** | Быстрота, активация сил камней и растений |
| **Предсказательные свойства:** | Человек счастлив. Деньги приносят ему наслаждение многими благами мира |

## 13 Аркан. Тринадцатый Князь Тьмы именуется Bifrons.

Он носит титул графа. Во время церемонии вызова является как монстр. В его ведении находятся знания астрологии, магических свойств растений и камней. Bifrons один из Князей-Некромантов. Он заставляет души умерших помогать владельцу его печати, отвечать на поставленные перед ними вопросы. Может заставить магическим путем трупы



двигаться. В этих целях его вызывают на Черную Луну в полночь, обратившись лицом на запад. На маге должно быть два перстня – один с морионом, а другой с черным агатом. Он управляет 6 легионами Адских Духов.

| | |
|---|---|
| **Астрология:** | 1-5 градус Близнецов (21-25.05) |
| **Время суток:** | 04:00-04:20 |
| **Ключевое слово:** | Знакомство |
| **Место проявления:** | Кладбище |
| **Слова Силы:** | Ihrishirso Amendio inguianolo Aihe! |
| **Магические свойства:** | Некромантия, овладение силами природы |
| **Предсказательные свойства:** | Эмоциональность вопроса. Вопрошающего ожидает знакомство, которое может привести к изменению дальнейших планов в жизни |

## 14 Аркан. Четырнадцатый Князь Тьмы именуется Bael.

Он носит титулы великого герцога ада, короля востока, правителя Пятого Дворца седьмого ада Целмоса. При вызове проявляется в том же образе, в котором восседает на престоле Дворца. Иногда, как кот, иногда как жаба, иногда как человек, а иногда во всех этих образах сразу. Говорит хриплым голосом. Учит мага тайнам



невидимости. Может плести интриги посредством вероломства и лжи. Он правит 66 легионами Адских Духов.

| | |
|---|---|
| **Астрология:** | 6-10 градусов Близнецов (26-30.05) |
| **Время суток:** | 04:20-04:40 |
| **Ключевое слово:** | Любовь |
| **Место проявления:** | Кустарники |
| **Слова Силы:** | Eroco makiheniuz ialgo domi! |
| **Магические свойства:** | Невидимость, ложь и вероломство |
| **Предсказательные свойства:** | В жизни вопрошающего идет период любви, эмоционального подъема. Ситуация развивается по нарастающей. Развитие отношений |

## 15 Аркан. Пятнадцатый Князь Тьмы именуется Balam.

Он носит титул короля. При церемонии вызова проявляется как очень крупный человек с тремя головами – человеческой, тельца и буйвола. У него чешуйчатый хвост, как у гадюки и перепончатые пальцы ног. Взгляд его глаз несет огонь и разрушение: буйвола – тела, тельца – души, человека – духа. Как и Князь Балам учит мага тайнам невидимости и астрального полета. Дарует мудрость. Он гений философии. Успокаивает негативные вопросы и дает хорошее настроение. Также, ясновидец. Дает истинные ответы в отношении прошлого, настоящего и будущего. Управляет 72 легионами Адских Духов.



| | |
|---|---|
| **Астрология:** | 11-15 градусов Близнецов (31.05-04.06) |
| **Время суток:** | 04:40-05:00 |
| **Ключевое слово:** | близость |
| **Место проявления:** | пастбища и луга |
| **Слова Силы:** | Caraysa iodophio tfipicus |
| **Магические свойства:** | усиление ментала, предсказания, невидимость |
| **Предсказательные свойства:** | присутствуют интимные отношеня в жизни или вопросе вопрошающего |

## 16 Аркан. Шестнадцатый Князь Тьмы именуется Barbatos.

Носит титулы герцога и графа. При церемонии вызова проявляется как прекрасный юноша с ясным голубым взглядом и светлыми волосами в зеленом камзоле верхом на кентавре. Его следует вызывать, когда Солнце в Стрельце. В его ведении находится возможность даровать магу способность понимать любой язык животных и



птиц. Barbatos вызывает дружбу с нужными магу людьми, сглаживает недопонимание при деловых переговорах и успокаивает сердечные чувства. Открывает прошлое и будущее, примиряет врагов и всякого рода разногласия. Управляет 30 легионами Адских Духов.

| | |
|---|---|
| **Астрология:** | 16-20 градусов Близнецов (05-09.06) |
| **Время суток:** | 05:00-05:20 |
| **Ключевое слово:** | зачатие |
| **Место проявления:** | везде, но только когда Солнце в Стрельце |
| **Слова Силы:** | Iraasi glibelus ihrago agenti! |
| **Магические свойства:** | предсказания, влияние на животных и птиц, вызывает дружбу |
| **Предсказательные свойства:** | беременность или начало создания какого-то замысла в жизни вопрошающего |

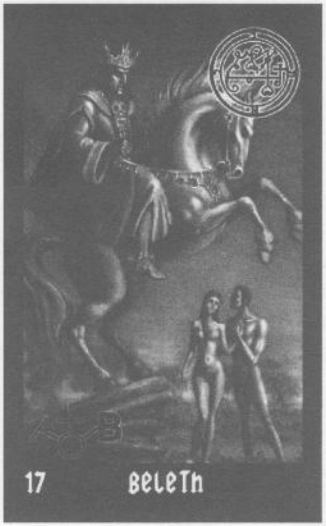


## 17 Аркан. Семнадцатый Князь Тьмы именуется Beleth.

Он носит титул короля. Это самый могущественный король в любовных операциях. Помогает даже в тех случаях, когда другие Духи оказались бессильными. При первом вызове сердится. Маг обращается на юго-восток с магическим жезлом в левой руке и серебряным кольцом на среднем пальце. Beleth одет в зеленые одежды изумруд-



ного оттенка с серебряной печатью под горлом. Лицо сурового правителя с небольшой короной на голове. Едет он на белой полевой лошади в окружении духов земли, напоминающих сатиров, играющих на разных музыкальных инструментах. Управляет 85 легионами Адских Духов.

| | |
|---|---|
| **Астрология:** | 21-25 градусов Близнецов (10-14.06) |
| **Время суток:** | 05:20-05:40 |
| **Ключевое слово:** | ответственность |
| **Место проявления:** | с юго-востока |
| **Слова Силы:** | Anzi oukch ies iag ad! |
| **Магические свойства:** | приворот |
| **Предсказательные свойства:** | вопрошающий проявляет совесть и честность в вопросе. Все это ему накладывает на плечи ответственность, ибо человек зависит от мнения окружающих. Нет свободы мысли |

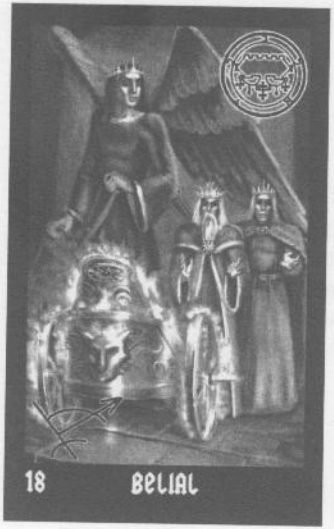


## 18 Аркан. Восемнадцатый Князь Тьмы именуется Belial является Королем.

По праву считается одним из Первых Разрушителей. Однако, может помочь взывающему в карьерном росте. Приносит похвалу и благосклонность. Появляется в огненной колеснице в облике прекрасного ангела и говорит обманчиво тихим



и приятным голосом. Доставляет расположение и симпатию влиятельных лиц, друзей и врагов. Управляет 50 легионами Адских Духов.

| | |
|---|---|
| **Астрология:** | 26-30 градусов Близнецов (15-19.06) |
| **Время суток:** | 05:40-06:00 |
| **Ключевое слово:** | брак |
| **Место проявления:** | подвалы, помещения ниже уровня земли |
| **Слова Силы:** | Nebiut parhi hosis ajgad |
| **Магические свойства:** | успех в карьере или ее разрушение |
| **Предсказательные свойства:** | брак в жизни вопрошающего или заключение важного официального договора |

## 19 Аркан. Девятнадцатый Князь Тьмы именуется Berith.

Один из высших герцогов западных частей мира. Он положил начало такой тайной науке как алхимия. Berith помогает скрывать правду, уводит мысли на ложный путь. Его качества, как предсказателя и провидца по достоинству оценены многими практикующими мастерами магического искусства. Проявляется Князь в образе царствующего воина с изумительной золотой короной, усыпанной редкими драгоценными камнями. Дух восседает на мощном высоком боевом коне, имеющем золотисто-рыжий окрас. Используя при вызове Beritha специальное магическое кольцо Taused, изготовленное в день и час Юпитера, когда Солнце в Овне и Луна в Стрельце, смешав в равных долях золото и серебро и начертав на нем его магический священный символ, маг может добиться вершин славы и власти. Управляет 85 легионами Адских Духов.



| | |
|---|---|
| **Астрология:** | 1-5 градус Рака (20-24.06) |
| **Время суток:** | 06:00-06:20 |
| **Ключевое слово:** | разочарование |
| **Место проявления:** | места сражения |
| **Слова Силы:** | grosi ahtnia ioga jaye! |
| **Магические свойства:** | предсказания |
| **Предсказательные свойства:** | разочарование в жизни вопрошающего. Время потрачено в пустую. Результат мал или нет вообще. Нужно изменить восприятие окружающей действительности |

## 20 Аркан. Двадцатый Князь Тьмы зовется Botis.

Один из великих герцогов южных сторон света. Он является наисильнейшим предсказателем, но вызывать его крайне сложно и долго. Обычно с первого раза он не приходит. При должном и правильном воззвании появляется с третьей попытки. Его внешний вид в качестве огромных размеров страшной змеи наводит ужас на начинающих



заклинателей, что может привести к срыву церемонии. Однако, при правильном продолжении церемонии Botis трансформируется во взрослого мужчину величественного вида, с острыми вверх торчащими клыками, двумя рогами и держащего адский меч Hosandi, которым он владел еще с начала сотворения проявленной Вселенной. Управляет 60 легионами Адских Духов.

| | |
|---|---|
| **Астрология:** | 6-10 градусов Рака (25-29.06) |
| **Время суток:** | 06:20-06:40 |
| **Ключевое слово:** | разрыв |
| **Место проявления:** | «голая» земля |
| **Слова Силы:** | Ilo dali tekossoh! |
| **Магические свойства:** | предсказания |
| **Предсказательные свойства:** | наступление в жизни вопрошающего развода, разрыва отношений, договора, сделки |

## 21 Аркан. Двадцать первого Князя Тьмы зовут Buer.

Один из могущественных герцогов восточных пределов. Он – тайный покровитель целительниц, знахарей и шаманов. В его ведении знания о магических и медицинских силах трав и растений. Дарует Мастеру способность к врачеванию. Также, лечит душу, устраняет психическую боль, помогает избавить от ненужной информации память. За-



клинать Князя следует, когда Солнце в Стрельце, желательно также, чтобы в этом знаке зодиака находилась одна из следующих священных планет: Юпитер, Меркурий или Венера. Тогда Buer является более охотно и помощь его более сильна. Дух принимает облик центавра. Ощущения нагнетания силы в месте вызова, будто бы не вы вызвали духа в наш мир, а наоборот, сами появились у них. Вокруг центавра видно слабое неяркое свечение. Управляет 50 легионами Адских Духов.

| | |
|---|---|
| **Астрология:** | 11-15 градусов Рака (30.06-04.07) |
| **Время суток:** | 06:40-07:00 |
| **Ключевое слово:** | поиск |
| **Место проявления:** | среди трав и растений |
| **Слова Силы:** | Brahi caisia abdego hog! |
| **Магические свойства:** | обучение, медицина, убирает психическую боль |
| **Предсказательные свойства:** | вопрошающий в замешательстве. Он потерял что-то в прошлом и ищет замену в настоящем. Поиск приведет к чему-то новому. Ошибки прошлого повторять не стоит |

## 22 Аркан. Двадцать второго Князя Тьмы зовут Bune.

Один из влиятельнейших герцогов северных частей мира. Bune по праву считается практиками Некромантом. Лучше и легче всего его вызывать на кладбище при черной луне в день и час Шабатаи или Леваны. Магу нужно накрыть голову капюшоном своей черной мантии и воскурить смолу драконника с мелко нарезанным корнем мандра-



горы. В возможностях Bune открыть магу тайну собственной смерти, помочь отдалить время самой смерти путем блокировки программы, а также приблизить время смерти врагов мага. Князь помогает вызвать необходимый дух умершего человека, заставит правдиво и полно ответить на вопросы заклинателя. Также, дух может наделить человека богатством, необходимой мудростью, одарить ребенка гениальностью и долголетием, подарить любовь и уважение нужных людей. Является заклинателю в виде дракона с тремя головами – собаки, грифона и человека. Управляет 30 легионами Адских Духов.

| | |
|---|---|
| **Астрология:** | 16-20 градусов Рака (05-09.07) |
| **Время суток:** | 07:00-07:20 |
| **Ключевое слово:** | выбор |
| **Место проявления:** | кладбище |
| **Слова Силы:** | Ahraas grafu agnelot yaci! |
| **Магические свойства:** | богатство, мудрость, любовь |
| **Предсказательные свойства:** | вопрошающему нужно сделать выбор между старым образом жизни и новым. Новое принесет блага |

## 23 Аркан. Двадцать третьего Князя Тьмы зовут Camio.

Носит титул президента царства животных. При вызове обычно проявляется как дрозд высокого роста с туловищем человека и с мечем четвертого царства Antosket. Князь Camio может защитить человека от всех опасностей, исходящих от животного мира, будь то зараза или прямое нападение. Он расскажет о магических рецептах из разных



частей тел животных, поможет понимать «язык» животных, научит ими управлять и направлять в нужное заклинателю русло. Также Camio великий путешественник и может поделиться с магом знаниями других миров, научить выходам в астрал, указать расположение порталов физического перехода в иные миры, путешествиям во времени, провести в Хроники Акаши. Управляет 30 легионами Адских Духов.

| | |
|---|---|
| Астрология: | 21-21 градусов Рака (10-14.07) |
| Время суток: | 07:20-07:40 |
| Ключевое слово: | озарение |
| Место проявления: | нетронутые места природы |
| Слова Силы: | Munego mgaa antava see |
| Магические свойства: | магнетизм, астральный выход |
| Предсказательные свойства: | вопрошающий открыл в себе скрытый потенциал, его посетила мудрость и он осознал ошибки прошлого |

## 24 Аркан. Двадцать четвертого Князя Тьмы зовут Correll.

Он герцог стихии воздуха. Является покровителем и вдохновителем идущего путем мистицизма. Его вызывают, когда солнце в тригоне воздуха в полнолуние, после заката, в понедельник в фиолетовой мантии и в безлюдном месте. Обладая огромной силой стихии воздуха, Corcell управляет в отношении человека такими моментами, как



формирование шума, беспорядка и растерянности, что приводит к разрушению понимания между людьми, конфликту в сплоченном коллективе, дружной любящей семье, уничтожению карьеры, бизнеса, поражению легких. Также, силу Corcell можно использовать путем применения малой магии, когда нужно рассредоточить человека, нарушить его концентрацию и внимание, например, в каком-то турнире или экзамене. При вызове Князь принимает облик прекрасного ангела с исходящим от него ослепляющим сиянием. Управляет 48 легионами Адских Духов.

| | |
|---|---|
| **Астрология:** | 26-30 градусов Рака (15-19.07) |
| **Время суток:** | 07:40-08:00 |
| **Ключевое слово:** | наслаждение |
| **Место проявления:** | при сильном ветре |
| **Слова Силы:** | R ga haat omno pitelu |
| **Магические свойства:** | расстройство планов врагов |
| **Предсказательные свойства:** | вопрошающий избавился от ответственности, сомнений, мнения общества, привязанности к другим людям. Он берет от жизни все,что ему хочется и наслаждается плотскими утехами |

## 25 Аркан. Двадцать пятого Князя Тьмы зовут Cimeies.

Он носит титул маркиза Третьего Дворца Тьмы и обладает мощной воинственностью Марса, что позволяет ему даровать магу смелость, героизм, твердость духа в битвах, сражениях и поединках, а также укрепляет дух целой армии. Также, маркиз искусен в поисках потерянных вещей и спрятанных сокровищ. Вызывать его следует во втор-



ник, при новолунии, в час Марса. Особенно, легко проявляется на африканских просторах. Согласно марсианской природе вещей дух принимает облик воина в великолепных доспехах с огромным двуручным мечем, и восседает на черной адской лошади Kiebes. Управляет 20 легионами Адских Духов.

| | |
|---|---|
| **Астрология:** | 1-5 градус Льва (20-24.07) |
| **Время суток:** | 08:00-08:20 |
| **Ключевое слово:** | союзник |
| **Место проявления:** | жаркое время года |
| **Слова Силы:** | lisa cabiheno ayotayuli |
| **Магические свойства:** | мужественность духа, поиск в своем вопросе |
| **Предсказательные свойства:** | вопрошающий имеет партнера, союзника. Нужно быть внимательным при решении общих дел |

## 26 Аркан. Двадцать шестого Князя Тьмы зовут Dantalion.

Он герцог Шестого Дворца Тьмы архидемоницы Лилит. Является наимощнейшим гипнотизером. В его возможностях воздействовать на мысли людей против их воли, вложить в сознание человека ложную информацию, оперировать памятью по усмотрению мага, заставить делать человека даже то, что ему противоестественно. Особенно,



эффективна помощь Dantaliona при подписании договоров и в судебных процессах. Герцог откроет заклинателю тайные помыслы и желания указанных людей. Проявляется в образе взрослого мужчины со множеством лиц и человеческих рук и ног. Держит в своей руке Черную Книгу. Может наделять мага, по своему усмотрению, способностью к гипнозу, а действующего гипнотизера усилить многократно. Вызывают духа в полнолуние. Управляет 36 легионами Адских Духов.

| | |
|---|---|
| **Астрология:** | 6-10 градусов Льва (25-29.07) |
| **Время суток:** | 08:20-08:40 |
| **Ключевое слово:** | предательство |
| **Место проявления:** | на освещенном полной луной пространстве |
| **Слова Силы:** | Shacstr grajind barh! |
| **Магические свойства:** | вызывает галлюцинации, зомбирует |
| **Предсказательные свойства:** | идет предательство со стороны того человека, кому раньше было доверие и кто много знает про работу и дела вопрошающего |

## 27 Аркан. Двадцать седьмого Князя Тьмы зовут Decarabia.

Маркиз и президент царства растений и камней. Дух охотно открывает магу магические и целительские способности представителей этих царств, поможет найти заклинателю необходимые ему талисманы и амулеты среди камней, передает способность общаться с духами камней, заставить их служить себе. Проявляется маркиз в треугольнике в виде мерцающей звезды. Управляет 30 легионами Адских Духов.



| | |
|---|---|
| **Астрология:** | 11-15 градусов Льва (30.07-03.08) |
| **Время суток:** | 08:40-09:00 |
| **Ключевое слово:** | конфликт |
| **Место проявления:** | на поляне, при чистом звездном небе |
| **Слова Силы:** | Mrapat crosi hihelo! |
| **Магические свойства:** | тайны камней и растений |
| **Предсказательные свойства:** | конфликтная ситуация в жизни. |

## 28 Аркан. Двадцать восьмого Князя Тьмы зовут Eligos.

Он является герцогом стихии Земля. Вызывают его, когда солнце в земном тригоне, а Луна растущая. Для вызова духа с целью резкого увеличения притока денег идеально подходит гористая местность, при сильном дожде, особенно, посреди двух выступов в виде рогов. Но следует помнить, что демон не всегда дает деньги безнаказанно, это могут быть противозаконные поступления, что приведет в дальнейшем



к моментам преследования со стороны властей. Также, Eligos дает любовь молодых, красивых особей, однако, здесь следует понимать под любовью похоть и корыстный расчет на непродолжительное время. Если ваша жизнь скучна и однообразна, демон с удовольствием скрасит ее легкими деньгами и хорошим сексом, но потом все заберет обратно. Что касается его помощи в легальном бизнесе, то тут он действует медленно, но верно, попутно подстраховывая в ошибочных шагах и исправляя их. Помогает в судебных делах. Проявляется герцог в виде великолепного рыцаря во всех доспехах. Особенно заметны у него пика, флаг Семнадцатого Легиона Zasid и скипетр власти Trauter, как символ одного из самых высокопоставленных Князей Второго Царства. Управляет 60 легионами Адских Духов.

| | |
|---|---|
| **Астрология:** | 16-20 градусов Льва (04-08.08) |
| **Время суток:** | 09:00-09:20 |
| **Ключевое слово:** | враг |
| **Место проявления:** | в местах древних оборонительных сооружений |
| **Слова Силы:** | Parhito havaso ugnubi! |
| **Магические свойства:** | судебные дела, бизнес, успех, любовь |
| **Предсказательные свойства:** | присутствие сильного врага в жизни вопрошающего |

## 29 Аркан. Двадцать девятого Князя Тьмы зовут Foras.

Имеет титул губернатора и власть над востоком. Имеет в подчинении 29 легионов демонов Второго Дворца. Способен возвращать потерянную собственность, в частности ворованное имущество и долги. Его освященная печать стимулирует мозговую деятельность, что позволяет человеку обрести мудрость и дать понимание даже слабо-



умному. Также делает человека богатым, но этот процесс будет долгим и придется приложить к этому много собственных знаний и усилий. Проявляется в виде седовласого старика с гордой осанкой, остроконечным лицом. Отличает его высокий рост и мудрый древний взгляд, под которым постигаешь трансцендентным образом тайны мироздания. Особенно хорошее время для вызова, когда Сатурн и Юпитер в одном доме. Управляет 29 легионами Адских Духов.

| | |
|---|---|
| **Астрология:** | 21-25 градусов Льва (09-13.08) |
| **Время суток:** | 09:20-09:40 |
| **Ключевое слово:** | поражение |
| **Место проявления:** | любое |
| **Слова Силы:** | Jo ienje Jo banbe it viho |
| **Магические свойства:** | мудрость, ум, богатство, возврат потерь |
| **Предсказательные свойства:** | вопрошающий в борьбе с врагом потерпел поражение. Ему стоит искать помощь и покровительство ,так как одному не победить |

## 30 Аркан. Тридцатого Князя Тьмы зовут Forneus.

Имеет титул маркиза водной стихии. Имеет в подчинении 17 легионов Седьмого Дворца. Охотно проявляется возле водоемов при полной Луне. Открывает заклинателю знания структуры миров и обучает наукам. Его освященная печать идеально подходит ученикам, также может использоваться как амулет. Устраняет конфликт между



врагами, вплоть до взаимного влечения, как в плане дружбы, так и любви. Принимает облик морского чудовища огромных размеров. Маг, при вызове, испытывает огромный внутренний ужас. Ощущение, будто у вас выпивают душу. Управляет 29 легионами Адских Духов.

| | |
|---|---|
| **Астрология:** | 26-30 градусов Льва (14-18.08) |
| **Время суток:** | 09:40-10:00 |
| **Ключевое слово:** | ритуал |
| **Место проявления:** | возле моря |
| **Слова Силы:** | Patiraua fialgo boni! |
| **Магические свойства:** | учеба, защита, любовь |
| **Предсказательные свойства:** | указывает на проведение ритуала вопрошающим себе во благо. Если аркан перевернут, то на вопрошающего воздействует чужая магия |

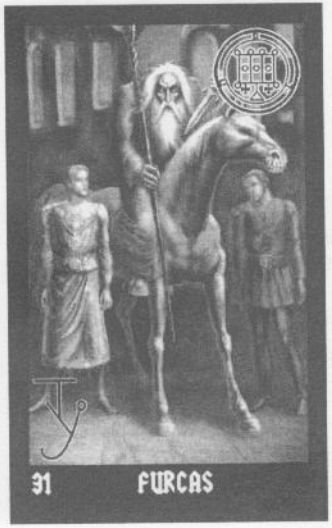


## 31 Аркан. Тридцать первого Князя Тьмы зовут Furcas.

Имеет титул герцога огненной стихии. Его вызывают когда Солнце в огненном тригоне-Льве, Стрельце или Овне. Является покровителем хиромантов. Помогает чувствовать судьбу человека посредством линий на руке. За счет огненных энергий помогает устранить страх и робость, обрести качества лидера и воина духа. Людям



нервным и неусидчивым дает спокойствие ума. Проявляется в виде яростного старца с длинными прямыми серебряными волосами. В левой руке держит кинжал, а в правой посох власти над огненной стихией. Помогает магу наладить контакт с саламандрами. Управляет 48 легионами Адских Духов.

| | |
|---|---|
| **Астрология:** | 1-5 градус Девы (19-23.08) |
| **Время суток:** | 10:00-10:20 |
| **Ключевое слово:** | покровительство |
| **Место проявления:** | пустые полуразрушенные здания |
| **Слова Силы:** | Muielgo octofoni ssaaniso pieri fo! |
| **Магические свойства:** | устраняет страх и робость |
| **Предсказательные свойства:** | вопрошающий снискал покровительство Высших Сил. Его Пути защищены |

## 32 Аркан. Тридцать второго Князя Тьмы зовут Focalor.

Герцог стихии воздуха. В его подчинении 34 легиона демонов Шестого Дворца. Один из самых известных и верных духов, чтобы сбить врагов со следа. Уводит врагов по ложному пути, влияя как на реальные события, так и на внутренний диалог. Помогает магу призывать людей, погибших от водной стихии. Также, влияет на воздушные массы.



Его призывают, когда Меркурий в знаках Весов, Близнецов или Водолеев. Проявляется в треугольнике в виде обычного человека с крыльями грифа. Перед его появлением ощущается холодный ветер и слабый шум крыльев. Управляет 30 легионами Адских Духов.

| | |
|---|---|
| **Астрология:** | 6-10 градусов Девы (24-28.08) |
| **Время суток:** | 10:20-10:40 |
| **Ключевое слово:** | возрождение |
| **Место проявления:** | у водоема при сильном ветре |
| **Слова Силы:** | Pureso dalineli igaboni fieri! |
| **Магические свойства:** | управление воздушной и морской стихиями |
| **Предсказательные свойства:** | после проблем и невзгод в жизни вопрошающего начинается вновь период роста |

## 33 Аркан. Тридцать третьего Князя Тьмы зовут Furfur.

Один из великих графов воздушной стихии. У него в подчинении находится 8 легионов демонов Второго царства и 4 легиона демонов Пятого Царства. Его вызывают, когда Марс в Скорпионе или Овне, а Солнце в водном тригоне. Его печать является прекрасным талисманом для солдат, усиливает воинственность духа. Граф способен вызывать



гром и молнию, поражающую целенаправленно, как живые, так и неживые объекты. Поднимать ураган при помощи графа особенно легко для черного мага, зачитав тайные черные молитвы. В черном треугольнике проявления дух предстает в виде крылатого оленя с мощными длинными человеческими руками и пылающим хвостом. Способен принимать внешность ангела (по просьбе мага).

| | |
|---|---|
| **Астрология:** | 11-15 градусов Девы (29.08-02.09) |
| **Время суток:** | 10:40-11:00 |
| **Ключевое слово:** | сила |
| **Место проявления:** | во время ненастной погоды |
| **Слова Силы:** | Ailhimelo gaarphimine actoshias |
| **Магические свойства:** | разрушение интриг и карьеры |
| **Предсказательные свойства:** | у вопрошающего накоплено достаточно много Силы для новых шагов на жизненном пути. Нельзя распылять ее по мелочам |

34 Аркан. Тридцать четвертого Князя Тьмы зовут Glasya-Labolas.

Один из великих властителей Третьего Дворца. Асмодей, правитель этого дворца, часто посылает Glasya-Labolas идти впереди армии, которой он покровительствует, чтобы уничтожить врагов. Это покровитель убийц, помогающий им уйти от преследования, запутывает всех ложной информаци-



ей. Властитель обладает способностью заставить врага мага умереть быстрой и насильственной смертью. Создает в любящей семье полное непонимание, вплоть до ненависти и убийства. С другой стороны, Glasya-Labolas прекрасный философ и покровитель ученых. Учит древней мудрости и оккультным тайнам. Материализуется в виде большой крылатой собаки. Благоприятные дни для вызова – вторник и суббота при убывающей луне, вплоть до черной. Управляет 36 легионами Адских Духов.

| | |
|---|---|
| **Астрология:** | 16-20 градусов Девы (03-07.09) |
| **Время суток:** | 11:00-11:20 |
| **Ключевое слово:** | битва |
| **Место проявления:** | на местах убийства |
| **Слова Силы:** | Horoniu magale adgetak |
| **Магические свойства:** | убийство и смерть |
| **Предсказательные свойства:** | вопрошающий находится в состоянии войны. Однако, накопленная сила и опыт прошлого позволят победить |

## 35 Аркан. Тридцать пятого Князя Тьмы зовут Гаар.

Принц по праву. Сила его равна архидемонам и Младшим Богам. Он повелевает армией, состоящей из сотен легионов четырех Дворцов – шестого, пятого, второго, третьего ада первого дворца. Круг мастеров, вызывающий его, должен состоять из 13 человек. На алтаре используется обнаженная молодая красивая жрица. В жертву приносятся



баран и козел. Следует учесть, что Солнце должно быть в южных знаках. Gaap может открыть портал между мирами, искривить время и совершить то, что называют чудом. В его ведении любовь и ненависть, видение будущего и прошлого, перемещение в пространстве и во времени. Проявляется принц в виде величественного человека, идущего вместе с четырьмя королями. Управляет 66 легионами Адских Духов.

| | |
|---|---|
| **Астрология:** | 21-25 градусов Девы (08-12.09) |
| **Время суток:** | 11:20-11:40 |
| **Ключевое слово:** | триумф |
| **Место проявления:** | в известных местах |
| **Слова Силы:** | laceak atis viuelero ntamo |
| **Магические свойства:** | любовь и ненависть, предсказания, остуда |
| **Предсказательные свойства:** | предвещает победу над врагом, восстановление утраченных жизненных позиций |

## 36 Аркан. Тридцать шестого Князя Тьмы зовут Gremory.

Он является герцогом сразу нескольких дворцов – второго, пятого и шестого. Имеет дальнее родство с архидемоницами Лилит и Нахемой. Прекрасный покровитель для ведьм. Проявляется в виде молодой и очень красивой девушки, может свободно перемещаться вне треугольника проявления и проходить внешнюю границу магического круга.



Однако, мастеру это ничем не грозит. Gremory покровительствует проституции и любит, когда в его честь устраиваются оргии на шабашах. Некоторые неопытные мастера, искушенные его внешностью, сами вступают с ним в близость, отчего порождается дух, который может заменить дух младенца, которому суждено умереть до родов. Так появляются известные колдуны, политики, писатели, художники и основатели религий. В возможности герцога даровать любовь женщины к мужчине (но не наоборот), богатство и предсказать тот или иной исход. Управляет 26 легионами Адских Духов.

| | |
|---|---|
| **Астрология:** | 26-30 градусов Девы (13-17.09) |
| **Время суток:** | 11:40-12:00 |
| **Ключевое слово:** | власть |
| **Место проявления:** | на поляне среди цветов |
| **Слова Силы:** | Iah Braah miskelats |
| **Магические свойства:** | богатство, предсказания, любовь женщины к мужчине |
| **Предсказательные свойства:** | вопрошаюший получит власть, полное поражение врагов |

## 37 Аркан. Тридцать седьмого Князя Тьмы зовут Gusion.

Один из герцогов Второго Дворца. Отвечает за продвижение черных магов по карьерной лестнице, за «случайные» знакомства и налаживание дружеских связей с влиятельными и состоятельными лицами. Для должного результата следует после церемонии вызова носить его печать и священные символы. Вызывать желательно в четверг



при растущей луне, когда Солнце в земных знаках Козерога,Тельца или Деве. Проявляется в виде человека с головой собаки. Управляет 40 легионами Адских Духов.

| | |
|---|---|
| Астрология: | 1-5 градус Весов (18-22.09) |
| Время суток: | 12:00-12:20 |
| Ключевое слово: | кредит |
| Место проявления: | любое |
| Голова Силы: | Graalah! Ahromo Igelgemo |
| Магические свойства: | карьера, любовь |
| Предсказательные свойства: | вопрошающий возьмет кредит или ему придется это сделать, так как для задуманных планов скопленных денег не хватит |

## 38 Аркан. Тридцать восьмого Князя Тьмы зовут Haagenti.

Один из властителей царств растений, камней и животных. Является одним из покровителей алхимиков. Открывает тайны перехода одних веществ в другие. Позволяет расположить к магу духов царств, подчиненных ему. Вызывается в день и час Меркурия, когда Луна в переменчивых тригонах воды и воздуха. Проявляется в об-



разе огромного быка с крыльями грифа. Может принять форму обычного человека (по желанию мага). Управляет 33 легионами Адских Духов.

| | |
|---|---|
| **Астрология:** | 6-10 градусов Весов (23-27.09) |
| **Время суток:** | 12:20-12:40 |
| **Ключевое слово:** | денежные вложения |
| **Место проявления:** | на возвышенности |
| **Слова Силы:** | M ka ataos verdicto |
| **Магические свойства:** | алхимия |
| **Предсказательные свойства:** | вопрошающий делает денежные вложения в развитие своего бизнеса |

## 39 Аркан. Тридцать девятого Князя Тьмы зовут Halphas.

Один из великих некромантов и граф Четвертого Дворца под началом Асмодея. В его подчинении 22 легиона демонов. Он принимает активное участие в создании вооруженных конфликтов до объявления войны. Под его властью в этом аспекте находится Америка. Как некромант, может мучать душу умершего врага колдуна и надолго после смерти. Учит



начинающих мастеров насылать порчи и проклятия и помогает их насылать. При вызове граф принимает облик аиста. Говорит хриплым голосом, напоминающим карканье. Вызывают его 22 числа каждого месяца в половине третьего часа ночи. Управляет 26 легионами Адских Духов.

| | |
|---|---|
| **Астрология:** | 11-15 градусов Весов (28.09-02.10) |
| **Время суток:** | 12:40-13:00 |
| **Ключевое слово:** | бизнес |
| **Место проявления:** | болотистая местность |
| **Слова Силы:** | S ere g va h be lee |
| **Магические свойства:** | вызывает войны, накладывает проклятия даже на умерших |
| **Предсказательные свойства:** | вопрошающий начал собственное дело и ожидает получение хорошей прибыли |

## 40 Аркан. Сорокового Князя Тьмы зовут Haures.

Великий герцог, порожденный первоогнем. Один из темных королей саламандр. Его могущество не уступает темным богам древности. В его возможности выжечь огнем целые города и острова, высушить жарой озера и спалить леса. Герцог может только разрушать, но зато в этом он первоклассный мастер. Его следует вызывать только искушенному в темных делах Магистру для быстрого уничтожения сильного врага. Часто жертвы его проклятия сгорают в огне. Герцог приходит только с севера и проявляется исключительно в черном треугольнике искусств. Если на черном жаге не лежит защита и благословение черных великих духов и богов, то маг рискует уничтожить как себя, так и окружающих.



Hauros принимает образ свирепого ужасающего леопарда или человека с горящими глазами и страшным видом. При вызове идеально зажечь пять красных свечей в треугольнике к себе двумя вершинами, а печать со священными символами начертить кровью. Управляет 36 легионами Адских Духов.

| | |
|---|---|
| **Астрология:** | 16-20 градусов Весов (03-07.10) |
| **Время суток:** | 13:00-13:20 |
| **Ключевое слово:** | убытки |
| **Место проявления:** | с севера в треугольнике из крови |
| **Слова Силы:** | Fon itala maahasi! |
| **Магические свойства:** | уничтожение врагов |
| **Предсказательные свойства:** | планы вопрошающего по бизнесу не осуществились. Он терпит убытки. Если что-то не предпринять, то можно разориться |

## 41 Аркан. Сорок первого Князя Тьмы зовут Ipos.

Он – принц Шестого Дворца и помощник короля Адрамелеха. Также носит титул графа Третьего Дворца. Вызывают Ipos в день и час Меркурия, когда Луна растущая, а Солнце в Близнецах или Весах , Меркурий в тригоне огня или земли. Принц искусен в пророчествах, помогает сохранить достигнутое и приумножить его, а также укрепляет



ум и силу духа. Освященную печать и освященные символы можно использовать в качестве талисмана или амулета. Ipos возникает в виде ангела с головой льва, лапами гуся и заячьим хвостом. Управляет 36 легионами Адских Духов.

| | |
|---|---|
| **Астрология:** | 21-25 градусов Весов (08-12.10) |
| **Время суток:** | 13:20-13:40 |
| **Ключевое слово:** | банкрот |
| **Место проявления:** | любое |
| **Слова Силы:** | onovo ine Eklede |
| **Магические свойства:** | ум и мужество, дружба, предсказание |
| **Предсказательные свойства:** | Ипос указывает на то, что вопрошающий проявил неосмотрительность и безграмотность в постановке собственного дела,в результате чего и раззорился |

## 42 Аркан. Сорок второго Князя Тьмы зовут Leraie.

Он носит титул маркиза Пятого Царства и является одним из двенадцати духов первого бесовского кольца бед. В возможностях маркиза разрешение любых ситуаций, связанных со свадьбой, помолвкой, дружбой, клятвой верности, любовью. Leraie разрушит отношения людей, не даст им сойтись вновь и будет постоянно поддерживать актив-



ные душевные раны и воспаленный негативными эмоциями мозг. Духа вызывают через кольцо, которое изготовить и достать практически невозможно. Или в пятницу на пике убывающей луны. Маркиз при вызове принимает облик стрелка в зеленой тунике, вооруженного луком и стрелами. Управляет 30 легионами Адских Духов.

| | |
|---|---|
| **Астрология:** | 26-30 градусов Весов (13-17.10) |
| **Время суток:** | 13:40-14:00 |
| **Ключевое слово:** | бегство |
| **Место проявления:** | открытое пространство |
| **Слова Силы:** | Abchego itkatos barleni! |
| **Магические свойства:** | вызов ран, борьбы, разрушение любовных дел |
| **Предсказательные свойства:** | Лерайе указывает, что из-за ошибок в делах и неправильного образа жизни вопрошающий потерял достаточно много и вынужден скрыться от знакомых людей, как кредиторов, так и компаньонов |

## 43 Аркан. Сорок третьего Князя Тьмы зовут Malphas.

Является одним из властителей Первого Дворца и очень близок Духом с Молохом. Приходит и помогает в случае жертвоприношения во время церемонии вызова. Астрологическое влияние при общем вызове значения не имеет. День и время суток при вызове Князей учитываются только при обращении к ним, как к Темным Гениям. Властитель заставляет магические силы помогать Мастеру в созидании. Также разрушает помыслы врагов, вплоть до сумасшествия. Человек начинает слышать в голове разные человеческие голоса, иногда появляются зрительные галлюцинации. При вызове князь вначале принимает вид крупного черного ворона с металлическим клювом и ярко-зелеными светящимися глазами, затем превращается в человека. Говорит мягким, добрым голосом. Управляет 40 легионами Адских Духов.



| | |
|---|---|
| **Астрология:** | 1-5 градус Скорпиона (18-22.10) |
| **Время суток:** | 14:00-14:20 |
| **Ключевое слово:** | дьявольское милосердие |
| **Место проявления:** | в треугольнике с жертвоприношением |
| **Слова Силы:** | Tahgen otno parcelus |
| **Магические свойства:** | разрушение помыслов врагов, помогает в созидании |
| **Предсказательные свойства:** | вопрошающему идет неожиданная помощь, подарок |

## 44 Аркан. Сорок четвертого Князя Тьмы зовут Murmur.

Является герцогом Второго Царства короля Астарота и графом Третьего Царства короля Асмодея. Он – один из нескольких Великих демонических некромантов. Его вызывают в четверг или вторник. Луна значения не имеет. Князь является Гением и покровителем некромантов, открывает магу тайны науки об умерших. При вызове принимает вид золотого воина с короной на голове, верхом на грифе. Управляет 30 легионами Адских Духов.



| | |
|---|---|
| **Астрология:** | 6-10 градусов Скорпиона (23-27.10) |
| **Время суток:** | 14:20-14:40 |
| **Ключевое слово:** | игра |
| **Место проявления:** | кладбище |
| **Слова Силы:** | Arecso taheli salu ngi |
| **Магические свойства:** | некромантия |
| **Предсказательные свойства:** | вопрошающий втянут в игру Высших Сил. Теперь ему надо проявить мудрость и силу воли, дабы дойти до ее конца и выиграть |

## 45 Аркан. Сорок пятого Князя Тьмы зовут Магах.

Имеет титул графа царства камней и растений, губернатора Шестого Дворца, короля Адрамелеха и Первого Царства Второго ада короля Вельзевула. Магах – Гений и покровитель астрологов. Дает знания магических действий с камнями и растениями. Позволяет найти редкий ингридиент для колдовского состава. Обеспечивает магу необходимое знакомство. Проявляется в виде быка с человеческой головой.



Магаха вызывают, когда Солнце в последних градусах, Рыбы, а Сатурн в земном тригоне. Управляет 30 легионами Адских Духов.

| | |
|---|---|
| **Астрология:** | 11-15 градусов Скорпиона (28.10-01.11) |
| **Время суток:** | 14:40-15:00 |
| **Ключевое слово:** | счастливый случай |
| **Место проявления:** | на земле |
| **Слова Силы:** | Yad ho pr at sia inmog ho |
| **Магические свойства:** | астрология, знакомство |
| **Предсказательные свойства:** | предвещает вопрошающему счастливый случай в скором времени, который послужит толчком к резкому расширению жизненных позиций |

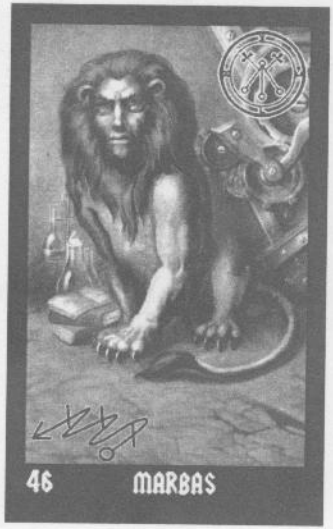


## 46 Аркан. Сорок шестого Князя Тьмы зовут Marbas.

Губернатор Третьего ада Первого Дворца Короля Люцифера в одной из ипостасей. Является Гением и покровителем философов и ученых. Под его вдохновением ученые разрабатывали оружие массового поражения, создавались тоталитарные режимы в странах. В возможностях губернатора насылать и излечивать болезни, одаривать магов



способностью изменять внешний вид. Причем, физически, маг ни в малейшей степени не изменится, но окружающие будут воспринимать его так, как этого захочет мастер. Marbas появляется в виде рычащего льва, но по просьбе мага может принимать человеческий облик. Вызывается в понедельник, когда Луна в тригонах воды или воздуха в убывающей фазе. Управляет 36 легионами Адских Духов.

| | |
|---|---|
| **Астрология:** | 16-20 градусов Скорпиона (02-06.11) |
| **Время суток:** | 15:00-15:20 |
| **Ключевое слово:** | деньги |
| **Место проявления:** | в день Меркурия с востока |
| **Слова Силы:** | Chati agnmot so preahasu |
| **Магические свойства:** | мудрость, знание, вызов и снятие болезни, меняет внешний вид |
| **Предсказательные свойства:** | получение вопрошающим денег, достаточных для реализации задуманного |

## 47 Аркан. Сорок седьмой Князь Тьмы – Marchosias.

Один из маркизов третьего дворца короля Асмодея. Имеет в подчинении 20 легионов демонов. Его вызывают в час ночи, при убывающей Луне, обратившись лицом на восток. Его печать используется, как талисман при судебных спорах и как амулет при военных действиях. Вообще, маркиз чрезвычайно предан заклинателю. Помо-



гает также в любой борьбе. Проявляется в виде крылатого волка со змеиным хвостом. Изрыгает из пасти огонь. По команде мага может принять облик обычного человека.

| | |
|---|---|
| **Астрология:** | 21-25 градусов Скорпиона (07-11.11) |
| **Время суток:** | 15:20-15:40 |
| **Ключевое слово:** | дьявольская мудрость |
| **Место проявления:** | в лесу |
| **Слова Силы:** | Arhento liumu paratsevio qiata |
| **Магические свойства:** | помощь в борьбе, спорах и сражениях |
| **Предсказательные свойства:** | вопрошающий узрел истинную реальность происходящих вещей и обрел дьявольскую мудрость |

## 48 Аркан. Сорок восьмого Князя Тьмы зовут Naberius.

Имеет титул маркиза Второго дворца короля Астарота. Под его началом 16 легионов демонов. Вызывают маркиза во время новолуния в сумерках. Он помогает магу возвратить потерянное уважение, престиж, помогает в карьере и продвижении. Также, занимается наказанием воров и поиском украденных предметов. В треугольнике принимает вид петуха разных цветов и постоянно прыгает. Говорит хриплым голосом.



| | |
|---|---|
| Астрология: | 26-30 градусов Скорпиона (12-16.11) |
| Время суток: | 15:40-16:00 |
| Ключевое слово: | царствование |
| Место проявления: | любое |
| Слова Силы: | R pa chehu isala |
| Магические свойства: | возвращает потерянное, украденное, престиж |
| Предсказательные свойства: | пророчит вопрошающему благословение Дьявола на царствование, создание своей «империи» |

## 49 Аркан. Сорок девятого Князя Тьмы зовут Orias.

Имеет титул властителя Девятого ада Седьмого дворца королевы Лилит. Его вызывают, когда Черная Луна в Водолее. В его подчинении 27 легионов. Дает магу трансформацию в любую форму. Приносит заблуждение и умопомешательство другим, причем, человек, на которого он воздействует, не догадывается о происходящих в нем изменениях. В треугольнике проявления принимает образ большого леопарда.



| | |
|---|---|
| Астрология: | 1-5 градус Стрельца (17-21.11) |
| Время суток: | 16:00-16:20 |
| Ключевое слово: | жрица Белиала |
| Место проявления: | на полнолуние с запада |
| Слова Силы: | Ors smol apeho |
| Магические свойства: | заблуждение, умопомешательство |
| Предсказательные свойства: | присутствие в вопросе вопрошающего молодой девушки до 25 лет земного знака, практичной, интерес которой лежит в области материальных благ и денег |

## 50 Аркан. Пятидесятого Князя Тьмы зовут Orobas.

Имеет титул маркиза Третьего дворца короля Бельфегора. В подчинении 8 легионов демонов. Маркиза вызывают на полнолуние, когда Юпитер и Солнце в благоприятном положении, в день Солнца, в воскресенье, с часу до двух ночи, обратившись лицом в сторону юга. Может влиять на сознание врага и заставить его быть благо-



склонным или совершить какие-либо действия. Помогает магу приобрести почет и уважение. Талисманом может служить печать маркиза в сфере карьерного роста.

| | |
|---|---|
| **Астрология:** | 6-10 градусов Стрельца (22-26.11) |
| **Время суток:** | 16:20-16:40 |
| **Ключевое слово:** | ведунья Белиала |
| **Место проявления:** | когда Солнце в тригоне огня |
| **Слова Силы:** | Aich pecho tronti! |
| **Магические свойства:** | почесть и уважение |
| **Предсказательные свойства:** | указывает на присутствие в вопросе вопрошающего женщины 25-35 лет земного знака, связанного с ним денежными отношениями |

## 51 Аркан. Пятьдесят первого Князя Тьмы зовут Ose.

Имеет титул Принца третьего ада Первого дворца короля Люцифера. 342 легиона демонов служат Князю. Вызов проводится в день Сатурна на пике убывающей Луны, когда Юпитер в земном тригоне. Принц дает силу управления и доминирования над другими. Князь является достаточно действенным защитником от преследования



враждебных духов и мстительных врагов. Помогает и в пресечении сплетен, особенно, посредством прессы. Проявляется в виде крупного черного коня.

| | |
|---|---|
| **Астрология:** | 11-15 градусов Стрельца (27.11-01.12) |
| **Время суток:** | 16:40-17:00 |
| **Ключевое слово:** | ведьма Белиала |
| **Место проявления:** | вечером в сельской местности |
| **Слова Силы:** | Digero tavi ayveos |
| **Магические свойства:** | защита, устранение сплетен, управление людьми |
| **Предсказательные свойства:** | присутствует в вопросе вопрошающего женщина пожилая, возможно родственница, земного знака. Может быть посвященной в оккультные науки |

## 52 Аркан. Пятьдесят второго Князя Тьмы зовут Phenex.

Имеет титул маркиза десятого ада, Седьмого дворца королевы Нахемы. В подчинении 36 легионов. Вызывается, когда Солнце в огненном тригоне – Льве, Стрельце или Овне, а Луна в земном тригоне – козероге, тельце или деве. Маркиз окажет посредственную помощь в житейских делах, быстро привлечет средние



деньги, наладит личную жизнь, устранит врагов. В его ведении также здоровье и долголетие. Принимает образ птицы с ярко-огненным оперением.

| | |
|---|---|
| **Астрология:** | 16-20 градусов Стрельца (02-06.12) |
| **Время суток:** | 17:00-17:20 |
| **Ключевое слово:** | жрица Левиафана |
| **Место проявления:** | на склонах |
| **Слова Силы:** | Pshvo Lie Hetisus! |
| **Магические свойства:** | выполняет любые требования |
| **Предсказательные свойства:** | присутствие в вопросе вопрошающего молодой девушки водного знака, любовницы, невесты, близкой подруги, дочки |

## 53 Аркан. Пятьдесят третьего Князя Тьмы зовут Paimon.

Имеет очень высокий титул Короля и первого помощника Императора Третьего Ада Первого Дворца Люцифера. В его подчинении 4000 легионов демонов.

При вызываниях общего характера астрологические особенности значения не имеют. Дарует магу силу и умение управлять другими людьми,



которых он желает подчинить. Обеспечивает приобретение нужных знакомств, уважение. Вызывают его с северо-западной стороны света. Принимает образ высокого мужчины средних лет, с красивым, аристократическим женским лицом, с золотой короной на голове, верхом на верблюде. Говорит ревущим голосом.

| | |
|---|---|
| **Астрология:** | 21-25 градусов Стрельца (07-11.12) |
| **Время суток:** | 17:20-17:40 |
| **Ключевое слово:** | колдунья Левиафана |
| **Место проявления:** | с северо-запада |
| **Слова Силы:** | lisa Tihta paaerto |
| **Магические свойства:** | уважение, знакомство, умение управлять другими людьми |
| **Предсказательные свойства:** | присутствие в вопросе вопрошающего женщины, возможно, разведенной, с ребенком, имеющей к нему личный интерес |

## 54 Аркан. Пятьдесят четвертого Князя Тьмы зовут Purson.

Имеет титул короля Шестого Дворца Императора Адрамелеха. Руководит 3140 легионами демонов. Астрологические факторы на время вызова не влияют. Может наделить мага способностью читать мысли и скрытые желания других людей. Является сильнейшим предсказателем. При вызове принимает облик человека с головой льва. В правой руке держит изумрудно-зеленую большую змею. Восседает на большом черном медведе.



| | |
|---|---|
| **Астрология:** | 26-30 градусов Стрельца (12-16.12) |
| **Время суток:** | 17:40-18:00 |
| **Ключевое слово:** | ведьма Левиафана |
| **Место проявления:** | среди высоких деревьев |
| **Слова Силы:** | Aihelo dagdalu maintefico |
| **Магические свойства:** | показывает прошлое и будущее, читает мысли |
| **Предсказательные свойства:** | указывает на присутствие в вопросе вопрошающего женщины, оказывающей магическое действие приворотного толка или коварной женщины, пытающейся покорить его своей воле |

## 55 Аркан. Пятьдесят пятого Князя Тьмы зовут Раум.

Имеет титул графа Шестого Дворца Императора Адрамелеха. В подчинении 30 легионов демонов. Вызывают на растущую Луну, в среду, в день Меркурия, в 11 часов вечера. Помогает магу в любовной и предсказательной магии, учит колдовству. Влияет на примирение врагов. Может разрушить репутацию, карьеру, бизнес, семью, уничтожить собственность и доставить магу украденные деньги. При вызывании принимает образ крупного цветного или черного петуха.



| | |
|---|---|
| **Астрология:** | 1-5 градус Козерога (17-21.12) |
| **Время суток:** | 18:00-18:20 |
| **Ключевое слово:** | жрица Левиафана |
| **Место проявления:** | после сильного дождя вечером |
| **Слова Силы:** | Rpigosis athnaul h sau мешу |
| **Магические свойства:** | предсказания, любовь, разрушение репутации собственности |
| **Предсказательные свойства:** | присутствие в вопросе вопрошающего девушки легкомысленной, легкодоступной и которая не воспринимает его всерьез |

## 56 Аркан. Пятьдесят шестого Князя Тьмы зовут Ronove.

Имеет титул маркиза Второго Дворца императора Астарота и графа Пятого Дворца императора Ваала. В подчинении 36 легионов демонов вышеуказанных царств. Вызывается в четверг, день Юпитера или пятницу, день Венеры, в полночь, при растущей Луне, обратившись лицом на юго-восток. Устраняет конфликты и заключает перемирия. Принимает вид ужасного огромного монстра с множеством глаз.



| | |
|---|---|
| **Астрология:** | 6-10 градусов Козерога (22-26.12) |
| **Время суток:** | 18:20-18:40 |
| **Ключевое слово:** | ведунья Люцифера |
| **Место проявления:** | в тумане |
| **Слова Силы:** | Svopid texa olcssa |
| **Магические свойства:** | усмиряет врага |
| **Предсказательные свойства:** | присутствие в вопросе вопрошающего женщины вероломной, скрытной, задача которой навредить ему любой ценой, разрушить гармонию его жизни |

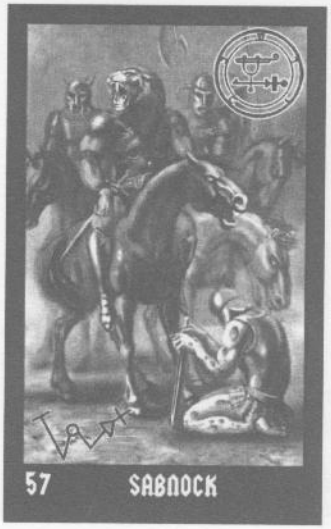


## 57 Аркан. Пятьдесят седьмого Князя Тьмы зовут Sabnock.

Имеет титул маркиза в армии императора Асмодея. Вызывают его во вторник, день Марса, при убывающей Луне, обратившись лицом на восток. Маркиз препятствует заживлению ран, затуханию споров, а малые диспуты превращает в сражения. Управляет военными и его печать является мощным талисманом. Князь насылает на врагов



мага гнилые язвы. Принимает облик вооруженного воина в темных доспехах, со львиной головой. Едет верхом на крупном огненном боевом коне. Управляет 50 легионами Адских Духов.

| | |
|---|---|
| **Астрология:** | 11-15 градусов Козерога (27-31.12) |
| **Время суток:** | 18:40-19:00 |
| **Ключевое слово:** | ведьма Люцифера |
| **Место проявления:** | на перекрестке возле крупных торгов |
| **Слова Силы:** | Frox denza rpate |
| **Магические свойства:** | поражает ранами, спорами, сражениями, язвами |
| **Предсказательные свойства:** | присутствие в вопросе вопрошающего колдуньи, наводящей на него порчу. Смотрите соседние карты |

## 58 Аркан. Пятьдесят восьмого Князя Тьмы зовут Samiginia.

Имеет титул маркиза седьмого дворца императрицы Лилит. Вызывают в понедельник, в час ночи, обратившись лицом на северо-запад. Голова мага должна быть покрыта капюшоном собственной мантии. Имеет в подчинении 13 легионов демонов. Один из некромантов. Может получить от умершего человека любую информацию касательно последнего. Принимает образ маленького серого осла, но может стать человеком невысокого роста.



| | |
|---|---|
| **Астрология:** | 16-20 градусов Козерога (01-05.01) |
| **Время суток:** | 19:00-19:20 |
| **Ключевое слово:** | жрица Сатаны |
| **Место проявления:** | на кладбищенском перекрестке |
| **Слова Силы:** | Extibilo sviento acsis |
| **Магические свойства:** | дает сведения об умерших в вопросе вопрошающего |
| **Предсказательные свойства:** | присутствует молодая девушка, ярко выраженная как личность, волевая, целеустремленная, с развитым менталом, возможно, близкий друг, компаньон или преданный сотрудник |

## 59 Аркан. Пятьдесят девятого Князя Тьмы зовут Seere.

Имеет высокий титул принца и власть над сторожевыми демонами северной стороны света, в количестве 333 легиона. Его вызывают с севера, когда Солнце и Луна в земном тригоне. Ускоряет осуществление желаний. Принимает образ человека с крыльями.



| | |
|---|---|
| **Астрология:** | 21-25 градус Козерога (06-10.01) |
| **Время суток:** | 19:20-19:40 |
| **Ключевое слово:** | ведунья Сатаны |
| **Место проявления:** | в полночь |
| **Слова Силы:** | Mucne dabilo sopitic |
| **Магические свойства:** | управляет временем осуществления желаний |
| **Предсказательные свойства:** | присутствие в вопросе вопрошающего женщины, достаточно честолюбивой, амбициозной, оказывающей ему небольшую помощь, возможно, его начальник |

## 60 Аркан. Шестидесятого Князя Тьмы зовут Shax.

Имеет титул маркиза Шестого Дворца императора Адрамелеха. В подчинении 86 легионов. Вызывают маркиза, когда Солнце с Меркурием в одном доме земного тригона. Уничтожает любовь между мужчиной и женщиной. Может сделать кого-либо глухим, слепым, немым. Украдет для мага деньги или другие вещи, ука-



жет путь к спрятанным вещам или украденным товарам. Обеспечит полезное для мага знакомство. При вызове принимает вид красивого дикого голубя.

| | |
|---|---|
| **Астрология:** | 26-30 градусов Козерога (11-15.01) |
| **Время суток:** | 19:40-20:00 |
| **Ключевое слово:** | ведьма Сатаны |
| **Место проявления:** | на пустыре |
| **Слова Силы:** | Tamel corfosi abehlo |
| **Магические свойства:** | уничтожает любовь |
| **Предсказательные свойства:** | указывает на присутствие в вопросе вопрошающего женщины-покровительницы, открывающей ему дорогу в высшее общество, помогающей в карьере, наставнице |

## 61 Аркан. Шестьдесят первого Князя Тьмы зовут Sitri.

Имеет титул герцога Пятого Дворца Императора Ваала и Князя Девятого Ада Седьмого Дворца королевы Лилит. Руководит 140 легионами. Вызывают духа на полнолуние, в понедельник или пятницу с юго-запада. Стимулирует сексуальное влечение. В частности, вынуждает женщину появиться обнаженной. Принимает образ высокого мужчины с головой леопарда и крыльями грифона.



| | |
|---|---|
| **Астрология:** | 1-5 градус Водолея (16-20.01) |
| **Время суток:** | 20:00-20:20 |
| **Ключевое слово:** | неофит Белиала |
| **Место проявления:** | в подземелье, глубоком подвале |
| **Слова Силы:** | Reo swashna krissviants |
| **Магические свойства:** | стимулирует сексуальное влечение |
| **Предсказательные свойства:** | указывает на присутствие в вопросе вопрошающего молодого человека практического склада ума, на небольшой должности, но с перспективой. В дальнейшем, вероятно открытие собственного дела |

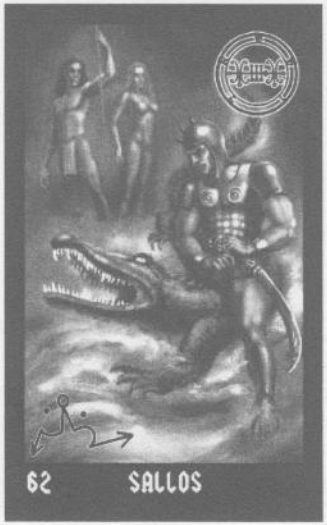


## 62 Аркан. Шестьдесят второго Князя Тьмы зовут Sallos.

Имеет титул герцога девятого ада Седьмого Дворца императрицы Лилит. Распоряжается 60-ю легионами демонов. Вызывают герцога на растущую луну в полночь с понедельника на вторник. Вызывает любовь между полами, возбуждает желания, стимулирует страсти. Может помешать плотским отношениям между мужчиной и женщиной. Принимает образ могучего воина в золотой короне, верхом на изумрудном крокодиле.



| | |
|---|---|
| **Астрология:** | 6-10 градусов Водолея (21-25.01) |
| **Время суток:** | 20:20-20:40 |
| **Ключевое слово:** | колдун Белиала |
| **Место проявления:** | возле водоема. Аркан должен лежать на обнаженной ведьме. |
| **Слова Силы:** | Parleto athil mintigo |
| **Магические свойства:** | вызывает любовь, возбуждает желания |
| **Предсказательные свойства:** | указывает на присутствие в вопросе вопрошающего мужчины при хорошей должности |

## 63 Аркан. Шестьдесят третьего Князя Тьмы зовут Stolas.

Имеет титул Принца Первого и Второго Царств. В подчинении 140 легионов демонов. Астрологическое время влияния на его вызов значения не имеет. Учит мага магической силе камней и растений, добудет необходимое и расскажет об астрологии. В треугольнике принимает образ ворона.



| | |
|---|---|
| **Астрология:** | 11-15 градусов Водолея (26-30.01) |
| **Время суток:** | 20:40-21:00 |
| **Ключевое слово:** | магистр Белиала |
| **Место проявления:** | среди красных роз |
| **Слова Силы:** | Agreso halthli nimfico |
| **Магические свойства:** | знания о звездах, растениях и камнях |
| **Предсказательные свойства:** | присутствие в вопросе вопрошающего мужчины-бизнесмена, кредитора, спонсора |

## 64 Аркан. Шестьдесят четвертого Князя Тьмы зовут Valefor.

Имеет титул герцога Пятого Дворца императора Адрамелеха. В подчинении 46 легионов демонов. Вызывают во время черной Луны, в среду, в день Меркурия, когда Солнце и Луна в тригонах воздуха или воды. Герцог может за короткий срок сделать из человека животное. Покровитель воров. Проявляется в облике многоголового льва.



| | |
|---|---|
| **Астрология:** | 16-20 градусов Водолея (31.01-04.02) |
| **Время суток:** | 21:00-21:20 |
| **Ключевое слово:** | неофит Левиафана |
| **Место проявления:** | заброшенная церковь |
| **Слова Силы:** | Kry hetho milistorsy |
| **Магические свойства:** | указывает воров, оккультная медицина |
| **Предсказательные свойства:** | присутствие в вопросе вопрошающего поклонника, влюбленного юношу. Он наивен и неопытен. Жизнь его протекает в собственных мечтах и иллюзиях |

## 65 Аркан. Шестьдесят пятого Князя Тьмы зовут Вепар.

Имеет титул герцога стихии воды под началом Левиафана. В подчинении его 32 легиона демонов. Вызывают в понедельник, в сумерках, при убывающей Луне, обратившись лицом на запад. Это один из управителей морей. Может вызывать шторм, смерть и несчастья. Причиняет смерть в три дня, заражая гнилыми язвами. Уничтожает врагов мага. Принимает образ высокого крупного мужчины с синеватой кожей.



| | |
|---|---|
| **Астрология:** | 21-25 градусов Водолея (05-09.02) |
| **Время суток:** | 21:20-21:40 |
| **Ключевое слово:** | колдун Левиафана |
| **Место проявления:** | в 9 вечера у моря летом при звездном небе |
| **Слова Силы:** | Upifico metaso parconti |
| **Магические свойства:** | несет смерть за три дня язвами, вызывает шторм и ненастья |
| **Предсказательные свойства:** | указывает на присутствие в жизни вопрошающего молодого человека, любовника, жениха. Если присутствует рядом Raum, Phenex или Paimon, то у него несколько интимных связей |

## 66 Аркан. Шестьдесят шестого Князя Тьмы зовут Vine.

Граф Третьего Дворца императора Асмодея и короля, одного из покровителей настоящих ведьм и колдунов. Вызывают во вторник на новолуние, обратившись лицом на запад. Вызывает штормы, раскрывает тайны, поражает врагов и защищает от нападения. Принимает вид страуса. Управляет 36 легионами Адских Духов.



| | |
|---|---|
| **Астрология:** | 26-30 градусов Водолея (10-14.02) |
| **Время суток:** | 21:40-22:00 |
| **Ключевое слово:** | магистр Левиафана |
| **Место проявления:** | везде, но маг должен быть в полном одиночестве |
| **Слова Силы:** | Urbento patanusa uiqio |
| **Магические свойства:** | защита и нападение, показывает ведьм и колдунов |
| **Предсказательные свойства:** | присутствие в вопросе вопрошающего мужчины-мужа, женатого любовника |

## 67 Аркан. Шестьдесят седьмого Князя Тьмы зовут Valac.

Властитель четвертого дворца императора Бельфегора. В подчинении 200 легионов. Вызывают в воскресенье, на полнолуние, обратившись лицом на юго-восток. Дает богатство, увеличивает работоспособность. Может указать счастливый номер. Принимает вид маленького мальчика с крыльями ангела, верхом на двухголовом драконе.



| | |
|---|---|
| **Астрология:** | 1-5 градус Рыбы (15-19.02) |
| **Время суток:** | 22:00-22:20 |
| **Ключевое слово:** | неофит Люцифера |
| **Место проявления:** | учебные заведения |
| **Слова Силы:** | Ithia foronts inqeno |
| **Магические свойства:** | богатство, работа, укажет счастливый номер |
| **Предсказательные свойства:** | указывает на присутствие в вопросе вопрошающего юноши дурного нрава, предателя, злоупотребляющего алкоголем, наркотиками, возможно, имеющего передающиеся болезни |

## 68 Аркан. Шестьдесят восьмого Князя Тьмы зовут Vapula.

Герцог Шестого Дворца императора Адрамелеха. Командует Дух 16 легионами. Вызывается в среду на новолуние, обратившись лицом на восток. Печать герцога используется как талисман для сдачи экзаменов. Дух помогает магу преодолеть жизненные испытания. В треугольнике принимает облик льва с крыльями грифа.



| | |
|---|---|
| **Астрология:** | 6-10 градусов Рыбы (20-24.02) |
| **Время суток:** | 22:40-23:00 |
| **Ключевое слово:** | колдун Люцифера |
| **Место проявления:** | звенящие колокола |
| **Слова Силы:** | Tenmi aok reci olor! |
| **Магические свойства:** | помогает при сдаче экзаменов |
| **Предсказательные свойства:** | указывает на присутствие в вопросе вопрошающего лицемерного двуличного друга, строящего козни за его спиной, интриганта, завистника |

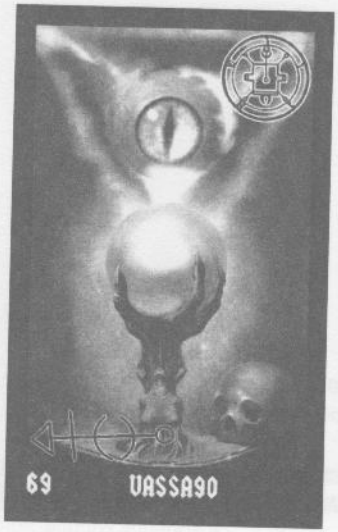


## 69 Аркан. Шестьдесят девятого Князя Тьмы зовут Vassago.

Принц, один из нефилимов, младших богов. Повелевает 26 легионами. Вызывают в среду на растущую Луну, обратившись лицом на восток. Vassago часто призывается магами для получения картин прошлого, настоящего, будущего. Иногда, помогает в безнадежной любви, где присутствует антипатия. Такой приворот срабатывает за 10 дней



и длится около 4 месяцев. Причем, жертва потом даже не может понять, как с ней могло произойти такое. Принимает образ огромного пульсирующего фиолетового глаза, зависшего в воздухе.

| | |
|---|---|
| **Астрология:** | 11-15 градусов Рыбы (25.02-01.03(29.02) |
| **Время суток:** | 22:40-23:00 |
| **Ключевое слово:** | магистр Люцифера |
| **Место проявления:** | зеркало |
| **Слова Силы:** | Tano degn lecitya |
| **Магические свойства:** | предсказатель |
| **Предсказательные свойства:** | указывает на присутствие в вопросе вопрошающего враждебного колдуна или чиновника, злоупотребляющего своей властью. Немедленно используйте контрмагию |

## 70 Аркан. Семидесятого Князя Тьмы зовут Vual.

Герцог Пятого и Шестого Дворцов императоров Ваала и Адрамелеха. В подчинении 14 легионов демонов. Вызывается в среду или четверг на растущую Луну, обратившись лицом на юго-восток. Помогает в любовных операциях, вызывает дружбу, обеспечивает уважение. Может заставить время работать на нужды просителя. Принимает образ огромного шершня.



| | |
|---|---|
| **Астрология:** | 16-20 градусов Рыбы (02-06.03) |
| **Время суток:** | 23:00-23:20 |
| **Ключевое слово:** | неофит Сатаны |
| **Место проявления:** | в 23:00 дома |
| **Слова Силы:** | K tou iefo aoma |
| **Магические свойства:** | любовь, дружба, уважение, заставляет время работать на нужды просителя |
| **Предсказательные свойства:** | указывает на присутствие в вопросе вопрошающего энергичного юноши, имеющего хорошее образование, из солидной семьи |

## 71 Аркан. Семьдесят первого Князя Тьмы зовут Zagan.

Малоизвестный, но очень влиятельный Король и властитель водной стихии в сфере трансформации. Ему подчинены 720.000 водных демонов, называемых темными элементалями. Астрологическое влияния на его вызов значения не имеет. Может изменять жидкости, превращать одну субстанцию в другую. Дает силы преодолеть любые депрессивные эмоции. Принимает вид быка с крыльями грифа.



| | |
|---|---|
| **Астрология:** | 21-25 градусов Рыбы (07-11.03) |
| **Время суток:** | 23:20-23:40 |
| **Ключевое слово:** | колдун Сатаны |
| **Место проявления:** | хрусталь с водой или серебром |
| **Слова Силы:** | Ehosa insche etlu |
| **Магические свойства:** | изменяет жидкости, дает силу юмора |
| **Предсказательные свойства:** | указывает на присутствие в жизни вопрошающего лидера, ставящего собственное дело |

## 72 Аркан. Семьдесят второго Князя Тьмы зовут Zepar.

Герцог Пятого Дворца императора Ваала. В подчинении 62 легиона демонов. Вызывается на убывающую луну с пятницы на субботу, после часа ночи, обратившись лицом на северо-запад. Делает женщин бесплодными. Может заставить любую женщину полюбить любого мужчину и наоборот. Вид солдата в красном одеянии.



| | |
|---|---|
| **Астрология:** | 26-30 градусов Рыбы (12-16.03) |
| **Время суток:** | 23:40-0:00 |
| **Ключевое слово:** | магистр Сатаны |
| **Место проявления:** | возле засохшего дерева |
| **Слова Силы:** | Sedeca kumerla azilya |
| **Магические свойства:** | делает женщин бесплодными, влюбляет |
| **Предсказательные свойства:** | указывает на присутствие в вопросе вопрошающего мужчины, имеющего авторитет в обществе, рекомендации, получившего известность в собственном деле. Можете ожидать поддержку, помощь и покровительство |

## Примечания

17-21 марта являются нулевыми днями-днями мощнейшей активизации темных сил. Родившиеся в эти дни имеют следующих покровителей:

17 марта-Люцифера
18 марта-Вельзевула
19 марта-Молоха
20 марта-Сатану (архидемона)
21 марта-Сатану (Непроявленная Тьма)

Принц клипот Нешимирон не имеет влияния в эти дни.

Князья Тьмы являются Малыми Темными Гениями. Первый, определяется по дню рождения, а второй – по времени рождения (имеет более сильное влияние). Например, человек родился 10 января в 19:10. Первым общим Темным Гением будет Seere, а вторым Samiginia. Они будут более охотно откликаться на призыв заклинателя.

12 Принцев Клипот являются Старшими Темными Гениями. Их покровительством могут пользоваться лишь посвященные высших ступеней. Каждый принц руководит 6 Князьями Тьмы своего зодиакального знака и имеет проявление в 1 месяц



земного года. Магистр Черного Искусства, имеющий покровительство Принца, имеет легкий контакт и с 6 Князьями Тьмы клипот.

Например, человек родился 19 марта в 15:22. Он будет иметь Главного Покровителя Молоха и младшего Marchosias. Однако, Главный Покровитель включится, когда человек достигнет уровня Большого Делания.

Второй пример: человек родился 28 марта в 14:10. Первый гений будет Aim, второй Malphas. Став магистром, он призовет Берирона 3-го мая (Включение), а в дальнейшем будет взывать к нему в апреле месяце.

Двенадцать Великих и Могущественных архидемонов, Принцев Ночи и Тьмы поставлены Правителями Месяцев Года и Черными Гениями Зодиака. Благодаря им черные маги трансформируют свою сущность в клипотическую.

# Глава 4.
# Принцы Клипот
# Соответствие их знакам зодиака и месяцам года. Подчиненные им Князья. Мистические имена. Сокрытые имена. Цифровой код. Священные числа вызова. Включение. Священные символы и печати. Магические и предсказательные свойства. Касты. Изображение. Старшие Темные Гении.

73 Аркан. Первый принц зовется Beriron.

Знак зодиака: овен

Месяц года: апрель

Подчиненные Князья: Agares, Aim, Alloces, Andras, Andrealphus, Andromalius

Каста: жрецы

Мистическое имя: Vahetevadaz

Сокрытое имя: Kokar

Цифровой код: 123

Священное число вызова:163

Включение: 3 мая

Магические свойства: преображение внешнего вида, характера и темперамента

Предсказательные свойства: указывает на более решающие и влиятельные события в жизни вопрошающего, чем Князья Тьмы. Предрекает стихийных врагов, возможно, элементалий, военные действия в слоях астрала даже с оккультной организацией. Вероятно, сам вопрошающий развязал войну. Он правит Овном. Может принимать образ исполинского красного дракона, изрыгающего из пасти потоки адского огня. Его взгляд мудр, а речь на языке Истины. Второй образ напоминает льва цвета красного с черным. Он свиреп и от рева застывает в жилах кровь. При вызове слышно как его челюсти рвут плоть его жертв.

## 74 Аркан. Второй принц зовется Adimiron.

Знак зодиака: телец

Месяц года: май

Подчиненные Князья: Amdusias, Amon, Amy, Astaroth, Asmodey, Bathin

Каста: жрецы

Мистическое имя: Kabedehev

Сокрытое имя: Me

Цифровой код: 40

Священное число вызова: 46

Включение: 9 февраля

Магические свойства: финансы и торговля, авантюризм и удача в аферах, воровстве

Предсказательные свойства: предрекает мощного покровителя, который станет для вопрошающего чем-то вроде идеала и кумира. Возможно, сам вопрошающий и есть этот объект поклонения. Он правит Тельцом. Спускается со звезд в виде полупрозрачного льва из челюстей его ручейками стекает алая кровь жертв. Второй лик выглядит как серая огромная ящерица с тускло желтыми пятнами.

## 75 Аркан. Третий принц зовется Celladimiron.

Знак зодиака: близнец

Месяц года: июнь

Подчиненные Князья: Bifrons, Bael, Balam, Barbatos, Beleth, Belial

Каста: ремесленники

Мистическое имя: Zadaz

Сокрытое имя: Ка

Цифровой код: 101

Священное число вызова: 224

Включение:11 апреля

Магические свойства: открытие и закрытие дорог, поездок; создание встречи с нужным человеком.

Предсказательные свойства: указывает что рядом с вопрошающим находится человек, который выдает себя не за того, кто он есть. Будьте осторожны! Вероятно предательство, влекущее за собой серьезные проблемы. Сам вопрошающий может им быть, вовлеченный в свою или чужую игру. Он правит Близнецами. Является с востока. Ощущения содрогающейся земли от бега сверепых трехголовых псов цвета бронзы и алой крови. Их клыки как у саблезубых тигров. Конец хвоста как у скорпионов с мгновенным ядом. Когти рвут любую преграду и барьеры мира.

## 76 Аркан. Четвертый принц зовется Shahriron.

Знак зодиака: рак

Месяц года: июль

Подчиненные Князья: Berith, Botis, Buer, Bune, Camio, Corcell

Каста: рабы

Мистическое имя: Shivabev

Сокрытое имя: Shijad

Цифровой код: 314

Священное число вызова: 328

Включение: 18 ноября

Магические свойства: продажа недвижимости, ее размен, обмен, покупка. Постановка магической защиты на дом.

Предсказательные свойства: указывает на вторжение в жизнь вопрошающего лунных существ, инкубов, суккубов, поглощающих его жизненные силы, воздействующих на его сны. Он правит Раком. Лик его демонический. Принц выплывает как Левиафан из морских пучин. Туловище напоминает насекомого огромных размеров черного цвета. Он один из Правителей вод земных.

## 77 Аркан. Пятый принц зовется Shelhaviron.

Знак зодиака: лев

Месяц года: август

Подчиненные Князья: Cimeies, Dantalion, Decarabia, Eligos, Foras, Forneus

Каста: воины

Мистическое имя: Dagihehezag

Сокрытое имя: Lal

Цифровой код: 30

Священное число вызова: 36

Включение: 30 января

Магические свойства: разжигание страсти, устранение бесплодия или создание такового.

Предсказательные свойства: предрекает вопрошающему период быстрого роста карьеры и славы. Все завершится и реализуется быстро и благополучно. Он правит Львом. Его проявление сопровождается воем бегущих огненных волков и желтых шакалов, иначе Принца зовут Волк Смерти.



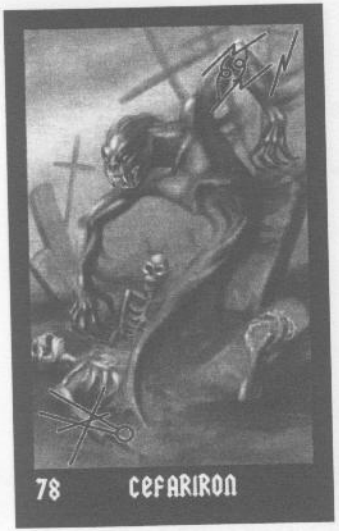


## 78 Аркан. Шестой принц зовется Cefariron.

Знак зодиака: дева

Месяц года: сентябрь

Подчиненные Князья: Furcas, Focalor, Furfur, Glasya-Labolas, Gaap, Gremory

Каста: ремесленники

Мистическое имя: Yozot

Сокрытое имя: Yozot

Цифровой код: 417

Священное число вызова: 447

Включение: 21 февраля

Магические свойства: управление здоровьем

Предсказательные свойства: роковая женщина в жизни вопрошающего. Что она несет зависит от того, как поведет себя сам вопрошающий и как будут складываться отношения. Он правит Девой. Его вызывают на древних осквернённых кладбищах. Он же, Великий Некромант. При воззваниях к нему создается ощущение дикого ужаса и шестое чувство указывает на то, что полусгнившие трупы восстали из своих могил и склепов.

## 79 Аркан. Седьмой принц зовется Obiriron.

Знак зодиака: весы

Месяц года: октябрь

Подчиненные Князья: Gusion, Haagenti, Halphas, Haures, Ipos, Leraie

Каста: рабы

Мистическое имя: Feih

Сокрытое имя: Kote

Цифровой код: 109

Священное число вызова: 232

Включение: 19 апреля

Магические свойства: укрепление близких отношений, разрушение брака, также контрактов и договоров; привлечение и устранение компаньонов.

Предсказательные свойства: вопрошающий в настоящем пожинает плоды своих прошлых деяний и поступков, как позитивных, так и негативных.
Он правит Весами. При его вызове на небе быстро начинают сгущаться тучи. Он закрыл Солнце, когда Христос был распят. Далее сверкает молния и формируется Монстр. Его цвета тускло-голубой и серый. Туловище взбитое и огромное. В левой руке дубина из дерева Эдемского Сада Нагильваль. Обирирон один из Правителей сил воздуха.

## 80 Аркан. Восьмой принц зовется Necheshetiron.

Знак зодиака: скорпион

Месяц года: ноябрь

Подчиненные Князья: Malphas, Murmur, Marax, Marbas, Marchosias, Naberius

Каста: воины

Мистическое имя: Azah

Сокрытое имя: Ioda

Цифровой код: 14

Священное число вызова: 103

Включение: 14 января

Магические свойства: наведение смертоносной порчи, обряды вызова усопших.

Предсказательные свойства: предрекает смерть вопрошающему или тому, с кем связан вопрос. Он правит Скорпионом, Домом Смерти. Никогда не спускается на землю. Тело его блуждает меж звезд по млечному пути, напоминает паука ужасающего вида, медно-красного цвета с человеческой головой. Одна голова в виде черепа, другая – полусгнившего мертвеца, а третья – прекрасного воина восточного типа. Его лапы держат Оружие Богов – Топор Айрос, Секиру Вашдул, Меч Кроснос, Булаву Ордижос, Кинжал Тагивель, Саблю Итхироза. Он один из Правителей Дома Смерти. Иногда, его сопровождает Принц Шелхавирон.



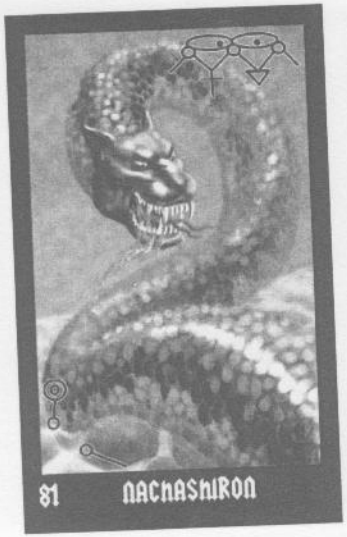


## 81 Аркан. Девятый принц зовется Nachashiron.

Знак зодиака: стрелец

Месяц года: декабрь

Подчиненные Князья: Orias, Orobas, Ose, Phenex, Paimon, Purson

Каста: воины

Мистическое имя: Ehgivan

Сокрытое имя: Aih

Цифровой код: 75

Священное число вызова: 105

Включение: 16 марта

Магические свойства: воздействует на судебный исход, вторжение в религиозные эгрегоры, успех в работе с иноземцами, консульствами.

Предсказательные свойства: предрекает вопрошающему проблемы со стороны судебной структуры, вызванные преследованием со стороны какой-то организации, возможно, религиозного толка. Сам вопрошающий может применять силовые методы, опираясь на официальные структуры. Он правит Стрельцом. Один из правителей сил земли. Вид огромной змеи с головой дикого пса, слюна которого – мгновенный яд, как для людей, так и для богов. Лай его оглушает, а взгляд парализует волю.



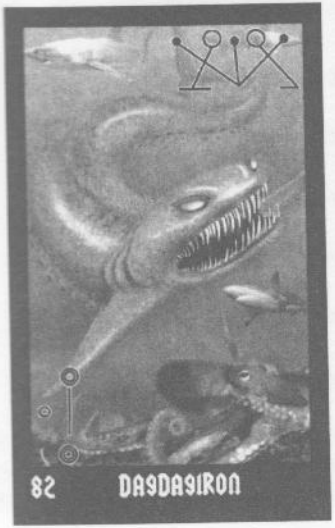


## 82 Аркан. Десятый принц зовется Dagdagiron.

Знак зодиака: козерог

Месяц года: январь

Подчиненные Князья: Raum, Ronove, Sabnock, Samiginia, Seere, Shax

Каста: жрецы

Мистическое имя: Siahai

Сокрытое имя: Fet

Цифровой код: 89

Священное число вызова: 212

Включение: 30 марта

Магические свойства: успех в общественных движениях или разрушении карьеры сформировавшегося лидера, разрыв родственных связей.

Предсказательные свойства: предупреждает вопрошающего, что его хотят сделать козлом отпущения те люди, которых он знает, если сам вопрошающий не представлен этим арканом. Он правит Козерогом. Один из Правителей сил воды. Принц обитает в океанах в виде громадной вечно голодной плоскоголовой рыбы. Его отличает мерцающий красноватый цвет. Дагдагирон породил огромных осьминогов и больших акул.

## 83 Аркан. Одиннадцатый принц зовется Behemiron.

Знак зодиака: водолей

Месяц года: февраль

Подчиненные Князья: Sitri, Sallos, Stolas, Valefor, Vepar, Vine

Каста: ремесленники

Мистическое имя: Beb-eb

Сокрытое имя: Uva

Цифровой код: 6

Священное число вызова: 95

Включение: 6 января

Магические свойства: привлечение необходимых друзей, знакомств, а также разрушение такового.

Предсказательные свойства: устоявшийся образ жизни вопрошающего рушится, уступая место другому. Не стоит пытаться удержат старое. Где присутствует Сила, там всегда есть движение. Он правит Водолеем. На земле любит находиться в африканских джунглях. Иногда, проявляется как гиппопотам, а может и в виде слона. В древности его формой материализации были различные виды динозавров, прародителем которых он и является.

## 84 Аркан. Двенадцатый принц зовется Neshimiron.

Знак зодиака: рыбы

Месяц года: март

Подчиненные Князья: Valac, Vapula, Vassago, Vual, Zagan, Zepar

Каста: рабы

Мистическое имя: Taziga

Сокрытое имя: Taziga

Цифровой код: 30

Священное число вызова: 36

Включение: 30 января

Магические свойства: освобождение из тюрьмы, ссылки или заточения, разрушение козней и ограничений.

Предсказательные свойства: предрекает вопрошающему переезд, дальнюю поездку, заграницу. Он правит Рыбами. Является в виде прекрасной молодой обнаженной женщины. Черты тела и лица совершенны и божественны. В чем-то он напоминает Лилит, но с разницей, что никогда не был человеком. Человек, наслаждающийся его телом, полностью растворяется в нем. Иногда его путают с русалкой. При вызове он может наделить печать своей магической силой и тогда маг познает все прелести лучших плотских утех мира.



# Глава 5.
# Сонмы демонов
# Ступени посвящения.
# Адские обители.
# Печати и священные символы. Магическая сила.
# Изображение.

## 85 Аркан. Taumiel.

Перевод: двойники Бога

Ступень посвящения: Доподлинный

Адская земля: Пустота

Магическая сила: Все управление мирозданием и возвращение с Пралайи доподлинным. Могут



вызывать душевные расстройства и сеять разногласия

Числовое значение: 488

Описание: Их вид напоминает гигантские головы свирепых воинов-монстров с крыльями летучих мышей. Они рождены из вселенского мрака. Голова защищена шлемом. Из глаз вылетают молнии, пасть испускает потоки огня. Крылья поднимают бури и ураганы. Это армия Сатаны и Молоха

## 86 Аркан. Satarial.

Перевод: укрыватели (разрушители)

Ступень посвящения: Магистр

Адская земля: Арец Сатурна

Магическая сила: доминирование над другими людьми. Помогают сокрыть ее, утаиванию, укрыванию.



Числовое значение – 120

Описание: Их тела закрыты серыми мантиями и головы увенчаны острыми рогами. Кентавры многотонны как слоны. Копыта их ломают все подряд. Их Путь лежит среди планет. Воины вооружены копьями и серпами. Это гвардия Люцифера. Впереди них идет мрак и холод, леденящий душу. А армия сокрыта ветром из пепла, а имя ей Сатариал

## 87 Аркан. Chaigidiel.

Перевод: препятствующие

Ступень посвящения: Великий Магистр; Старший Магистр

Адская земля: Арец-Первичные вихри и зодиак.

Магическая сила: доминирование над другими



людьми, магия мысли, гипноз. Способны ограничивать и подавлять любого, на кого укажет маг.

Числовое значение – 703

Описание: Черные исполины, обвитые змеями. Они из легиона Чайгидиель. Десятиметрового роста. Черный цвет их временами сменяется оттенками радуги. Две змеи покоятся на теле каждого стражника. Их вид вселяет ужас и безысходность. Мечи их разрушают души и убивают ангелов. Кулаками крушат горы. Змеи пожирают время и пространство. Родственники они двенадцати Принцам Клипот – правителям месяцев года. Легионы Чайгидиель охраняют Звездные пути, и правит ими Вельзевул

## 88 Аркан. Samchicot.

Перевод: разрывающие на части

Ступень посвящения: Иерофант

Адская земля: земля Адама

Магическая сила: владение магией карьеры, здоровья и дружбы. Может сеять беспорядок и сокрушать все, на что укажет маг.



Числовое значение – 428

Описание: Их реакция и быстрота непревзойденны никем. Это самые лучшие разведчики и лазутчики. В ножнах у них бриллиантовые шпаги, а в руках плети, не ведающие препятствий

## 89 Аркан. Galab.

Перевод: зажигающие огнем

Ступень посвящения: Иерарх

Адская земля: Джия

Магическая сила: магия нападения, наведение порчи, остуды и отворота. Сжигает и опустошает все, на что укажет маг



Числовое значение – 49

Описание: Войско составляют коренастые, мускулистые воины, внешне напоминающие извергающиеся вулканы, словно выточенные из красного дерева. Все они в тяжелой броне. Головы закрыты шлемами, двуручный тяжелый меч летает, как перышко в их руках. Они не знают усталости. Имя армии Галаб и не узреть ее начало и конец

## 90 Аркан. Togarini.

Перевод: спорщики

Ступень посвящения: Главный адепт

Адская земля: Нешиа

Магическая сила: расширение жизненных позиций и сферы влияния. Помогают выиграть любую дискуссию и спор.

Числовое значение – 158

Описание: Свитой его стали Тогарини – издревле могучие гиганты-воины

## 91 Аркан. Harap Serap.

Перевод: Вороны смерти

Ступень посвящения: Старший Адепт

Адская земля: Циа

Магическая сила: творение чар, иллюзия гармонии и красоты, астральное кодирование чувств. Страсть

Числовое значение – 311

Описание: Это – армия Короля Ваала – Харап Серап. Вороны демоны, вылетающие из вулканов земли Циа и патрулирующие Седьмой Ад. Их когти и клюв подобны Серпам Смерти. Они разрывают все на своем пути. Идут черной тучей. Перья их, как самая прочная броня

## 92 Аркан. Samael.

Перевод: яд Бога

Ступень посвящения: Адепт

Адская земля: Ареква

Магическая сила: привлечение средств, денег, материальных благ, предсказания, торговля. Могут обмануть, обольстить и ввести в заблуждение любого, на кого укажет маг

Числовое значение – 131

Описание: Чудовища, похожие на собак, с головой демона тускло-желтого цвета. Это солдаты чина Самаэль, Преследователи и Гончие

## 93 Аркан. Gamaliel.

Перевод: мрачный

Ступень посвящения: Младший Адепт

Адская земля: Зебел Луны

Магическая сила: способности к некромантии, астральному выходу, управляемым сновидениям, вампиризму. Могут вызвать безумную похать, грубость и безнравственность

Числовое значение – 114

Описание: Эти демоны в бою превращаются в быков

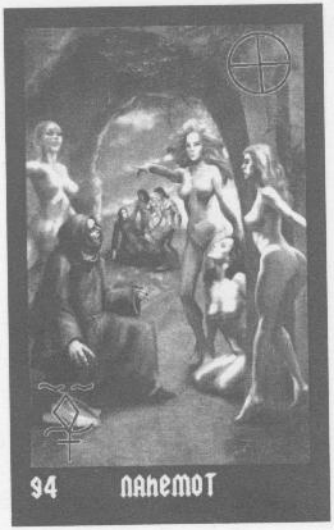


## 94 Аркан. Nahemot.

Ступень посвящения: Неофит

Адская земля: Зебел Четырех Стихий

Магическая сила: поглощение жизненных сил

Описание: Нахема владычествует над Нахемот, женщинами постоянно меняющимися, то красивыми, то звероподобными. Их взгляд оцепеняет, а голос завораживает. Когти, как кинжалы, а клыки не уступают в силе саблезубым тиграм



**ВНИМАНИЕ! 10 АРКАНОВ СОНМОВ ДЕМОНОВ НЕ УЧАВСТВУЮТ В ОБЩИХ ПРЕДСКАЗАТЕЛЬНЫХ РАСКЛАДАХ (ЗА ИСКЛЮЧЕНИЕМ ЕДИНСТВЕННОГО РАСКЛАДА РОЖДЕНИЯ), А ИСПОЛЬЗУЮТСЯ ПРАКТИКОМ ДЛЯ УСТАНОВЛЕНИЯ ИЕРАРХИЧЕСКОГО УРОВНЯ СВОЕЙ ИНФЕРНАЛЬНОЙ СУЩНОСТИ И ПРИЗЫВУ СЕБЕ ПОДОБНЫХ.**

# Глава 6.
# Архидемоны. Три Лика Зла. Печати и священные символы. Предсказательные свойства. Изображения.

Являясь двумя архидемонами первого ада, Сатана и Молох, тем не менее, выражены двумя арканами. С арканами архидемонов могут работать лишь магистры, используя их в специальных раскладах и магических практиках. Вызов архидемонов требует от мастера большого мастерства и внутренней силы. Ваал, Астарот и Асмодей используются в общих раскладах в составе 72 Князей Тьмы.

## 95 Аркан. Satan.

Предсказательные свойства: Сатана предвещает собой ситуацию, находущуюся под полным контролем высших сил. В данном случае никакая магия не поможет. Если вы смотрите, получится ли порча на врага и в результате выпадает аркан Сатаны, то знайте: ваш враг находится под защитой очень могущественных сил и вы ему ничем навредить не сумеете.

## 96 Аркан. Moloh.

Предсказательные свойства: Молох указывает на потребность жертвоприношения в данном ритуале либо в ситуации.

## 97 Аркан. Beelzebuth.

Описание: Вельзевулу отдан престол второго ада. Он покровитель ведьм и колдунов. Правит звездным небом. Спускается со звезд в образе огромного красивого дракона.

Предсказательные свойства: Вельзевул олицетворяет собой могущественного колдуна или ведьму, притом меченного печатью Сатаны, особенно, если он проявится в раскладе рождения.

## 98 Аркан. Lucifer.

Предсказательные свойства: Люцифер указывает на выдающегося деятеля или ученого и практика, знания которого намного опережают и превышают его силу. Большая опасность в ходе ритуала выпустить такую силу, которую невозможно будет контролировать. Тогда, практик станет инструментом в ее игре.

## 99 Аркан. Belfegor.

Описание: Шестой Ад во владении Бельфегора. Он сдерживает силу Рафаила и правит Солнцем. Господин открытий. Его взор лучезарен. Он могуч и умен. Речь его – усыпляет, взгляд – успокаивает. Сила его равна Младшим Богам. Его окутывает фиолетовый плащ. Лицо немного усталое и бледноватое.



Предсказательные свойства: Бельфегор предвещает выздоровление от тяжелой болезни. Если он выпадает на будущее, то примените магию с его вызовом. В раскладе рождения указывает на рождение медиума или ясновидящего, гипнотизера.

Четвертый Дворец назван Бар Шачетом, Могилой Разрушения. Построен на пастбищах и лугах земли Нешиа. На троне этого дворца из чистого топаза восседает архидемон Бельфегор. Свитой его стали Тогарини – издревле могучие гиганты-воины.

## 100 Аркан. Adrameleh.

Описание: Адрамелех – властитель Восьмого Ада. Противостоит Архангелу Михаилу. Восседает на престоле Меркурия. Его называют Королем Пламени. Высокого роста, молод на вид, волосы короткие светлые и кучерявые, взгляд юн, но очень проницателен, глаза голубые. Оранжевый плащ застегнут его печатью у горла. Стройный. От его трона исходит сильное сияние, похожее на восход Солнца.



Предсказательные свойства: Адрамелех предвещает получение наследства, которого хватит на то, о чем вы давно мечтали.

## 101 Аркан. Lilith.

Описание: Королевой Девятого Ада стала Лилит – великая соблазнительница и искусительница. Она сохранила свою совершенную вечную молодость и аристократическую красоту. Пребывает во Тьме. Помогает и покровительствует сильным мужам рода человеческого. Возрожденным черным магам протягивает объятия со словами: «Наконец-то, ты к нам вернулся. Мы тебя давно ждем!».



Лилит находится в противоборстве с Архангелом Гавриилом. Оба правят Луной. Особенно, Лилит любит новолуние и полнолуние. В ней ярко выражена вселенская сексуальная энергия, пронизывающая все мироздание. На лучике лунного света вплывает она в мужские опочивальни, и это действие завершается экстазом и оргазмом. Лилит может принимать любой женский образ. Ни одна земная женщина не может подарить мужчине те сексуальные удовольствия, которые дарит она. Ее дети – ламии, проявляются как инкубы и суккубы – демоны и дьяволицы любовных оргий.

Предсказательные свойства: Лилит указывает для мужчины, что достаточно сильная ведьма совершила на него приворот, который сработал и теперь он находится под ее влиянием. Для женщины – вы умеете пользоваться своей силой и контролировать противоположный пол.

## 102 Аркан. Нахема.

Описание: Кровавая царица вампиров и Десятого Ада Нахема занимает последний престол. В оппозиции к Архангелу Зандальфону. Царство ее кроваво-красное и черное. Трон ее блестит, как кровь земли. Черепами устланы полы. Вид ее ужасен и обворожителен одновременно, парализуя страхом и страстью. С виду ей лет 25, она чуть выше среднего человеческого роста, кожа ее



совершенно гладкая, бархатистая и нежная, отливает слабым розовым оттенком. Взгляд пронзительный и успокаивающий. Глаза черные. Волосы цвета крыла ворона. Глубокое декольте подчеркивает ее пышную упругую грудь. Особенно бросаются в глаза ее зубы, точно выточенные из самого лучшего мрамора.

Однако, зовется она Царицей вампиров и пьет человеческую кровь. Все царство построено из этой крови. Правит Нахема в четырех стихиях земли.

Предсказательные свойства: Нахема указывает, что за ваш счет паразитируют другие. Проявите твердость и жесткость, иначе скоро вы начнете терять свою внутреннюю силу и жизненные позиции. Вероятен энерговампиризм и подсадка лярвы.

## 103 Аркан. Kemetiel.

Описание: Kemetiel – огромный могущественный черный дракон, напоминающий бесконечного змея. Во взгляде его виден млечный путь. Он путешествует меж звезд. Обеспечивает циркуляцию Темных Потоков Силы. Тоху – название его бесформенности. Он есть первая эманация силы Люцифера в Проявленную Вселенную. Может принимать образ человека



с прекрасными чертами лица. Сила его равна высшим архисущностям.

Предсказательные свойства: Это все скрытое, тайное, которое не может быть открыто для просмотра. Есть скрытые факторы, кем-то закрытые от ваших глаз. Это и Высшие Силы, и могущественный оккультист, где вы на малой роли в его крупной игре, и никто не скажет чем она закончится.

## 104 Аркан. Veliar.

Описание: Veliar – один из самых сильных архангелов в прошлом, отвергший бога, находящийся в Пустоте, чье имя Боху. Он повелевает и наполняет собой все первозданные земли. Иногда, принимает вид темного человека с восточными чертами лица. В битве превращается в серого дракона и сотрясает земли ударами своего хвоста. Вызывает вулканы и землетрясения для уничтожения врагов и открывает богатства глубин для сильных и достойных.



Предсказательные свойства: Это все скрытое, тайное, которое не может быть открыто для просмотра. Есть скрытые факторы, кем-то закрытые от ваших глаз. Это и Высшие Силы, и могущественный оккультист, где вы на малой роли в его крупной игре, и никто не скажет чем она закончится.

## 105 Аркан. Atiel.

Описание: Atiel – воевавший с Цадкиилом и повергший его в смятение. Один из величайших правителей первого неба. При восстании Люцифера ушел во Тьму Хаоса. Любит иногда принимать вид приятного насекомого или человека со зловещими чертами лица, и Дьяволом, Князем Проявленного Хаоса, Высшим Богом Тьмы в десяти ликах: Коронованном, Мудром, Понимающем, Милосердном, Жестоком,



Великолепном, Победоносном, Славном, Основном и Царствующем.

Предсказательные свойства: Это все скрытое, тайное, которое не может быть открыто для просмотра. Есть скрытые факторы, кем-то закрытые от ваших глаз. Это и Высшие Силы, и могущественный оккультист, где вы на малой роли в его крупной игре, и никто не скажет чем она закончится.

# Глава 7.
# Расклады



**Дорогой читатель и ученик!**

Эта небольшая глава даст тебе всю полноту и целостность единой магической системы. На этих 6-ти листах ты увидишь все 105 полноцветных Арканов собранных воедино. Услышь и прочувствуй мощь и силу идущего от каждого Аркана единой черномагической системы.

7 AMDUSIAS

8 AMON

9 AMY

10 ASTAROTH

11 ASMODEY

12 BATHIN

13 BIFRONS

14 BAEL

15 BALAM

16 BARBATOS

17 BELETH

18 BELIAL

19 BERITH

20 BOTIS

21 BUER

22 [illegible]

23 CAMIO

24 CORCELL

25 CIMEIES

26 DANTALION

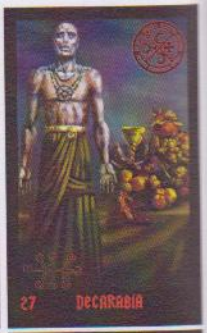
27 DECARABIA

28 ELIGOS

29 FORAS

30 FORNEUS

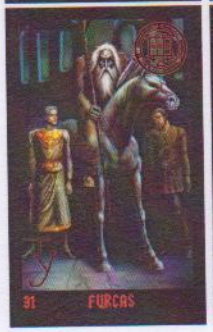
31 FURCAS

32 FOCALOR

33 FURFUR

34 SIMIMA-LABOLAS

35 GAAP

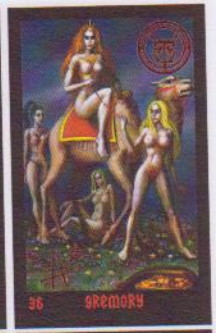
36 GREMORY

37 SUSION

38 NABAGATI

39 NALPHAS

40 AMEIRES

41 IPOS

42 LERAIE

43 MALPHAS

44 MURMUR

45 MARAX

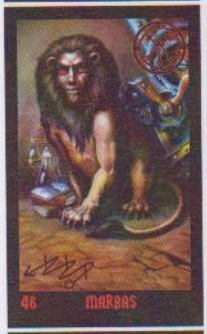
46 MARBAS

47 MARCHOSIAS

48 AGARESIUS

49 ORIAS

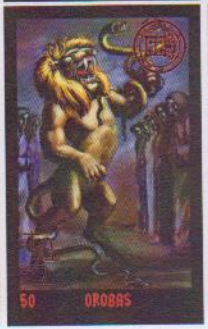
50 OROBAS

51 OSE

52 PHENEX

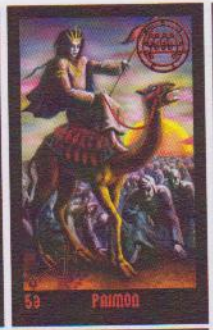
53 PAIMON

54 PURSON

55 RAUM

56 RONOVE

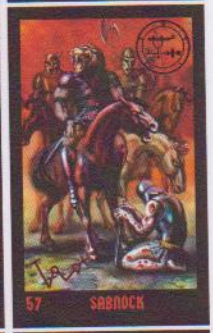
57 SABNOCK

58 SAMIGINA

59 SEERE

60 SHAX

61 SITRI

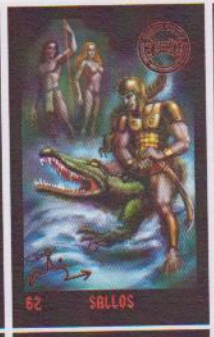
62 SALLOS

63 STOLAS

64 VALEFOR

65 VEPAR

66 VINE

67 VALAC

68 VAPULA

69 VASSAGO

70 VUAL

71 ZAGAN

72 ZEPAR

73 BERIRON

74 ADIMIRON

75 CELLADIMIRON

76 SHAMIRON

77 SHELHAVIRON

78 CEFARIRON

79 OSIRIRON

80 NECHESCHETIRON

81 NACHASMIRON

82 DAYDASIRON

83 BEHEMIRON

84 NESHIMIRON

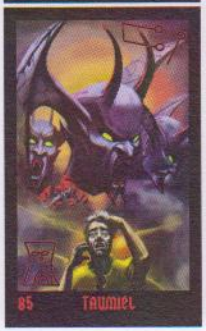
85 TAUMIEL

86 SATARIAL

87 CHAIYIDIEL

88 SAMCHIKOT

89 SALAB

90 TOSARIAN

91 NAKAP SERAP

92 SAMAEL

93 SAMALIEL

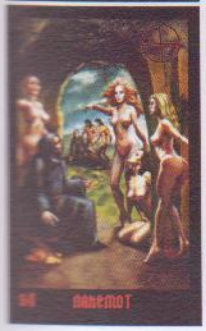
94 NAHEMOT

95 SATAN

96 MOLOH

Перед началом работы колода заряжается и освящается в ночь полнолуния на открытом пространстве со словами «Эхбер савитом инвказ бибитоз икн хах ос тавр астимой эк хе не ме».

## 1. Расклад рождения.

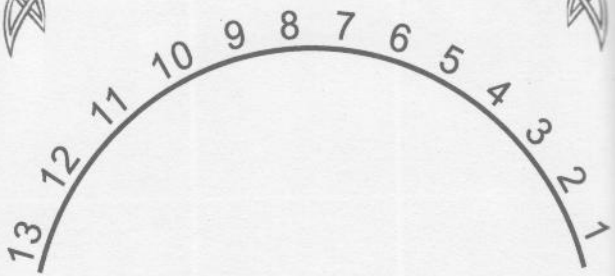


Проводится один раз, просматривая кандидата в ученики на наличие магических способностей. Расклад проводится в полночь на Черную Луну. Разложив всю колоду на алтаре и перемешивая ее левой рукой против часовой стрелки, выбирается 13 арканов и открываются радугой справа налево. Важную роль в нем играют арканы сонмов демонов вне зависимости от их рангов. Уже само их присутствие говорит о том, что ученик имеет посвящение с прошлого воплощения. Еще большую роль несут арканы Сатаны, Вельзевула, Бельфегора и Люцифера. Лики Зла указывают на еще скрытый потенциал.Остальные арканы не учитываются.



## 2. Расклад пентаграммой обычный.

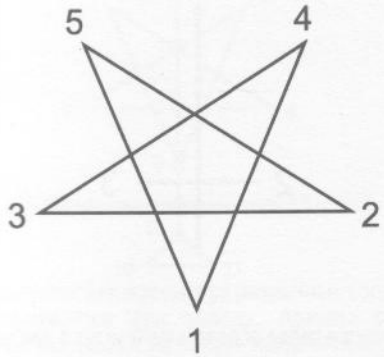


Колода перемешивается как обычно. Время и другие астрологические факторы не учитываются. Выбирается 5 карт. Участвуют 72 Князя Тьмы и 12 Принцев Клипот. Арканы выкладываются следующим образом:

1-корень вопроса.
2-негативный фактор настоящего.
3-позитивный фактор настоящего.
4-ближайшее будущее.
5-результат или исход.

## 3. Расклад "Черный Крест".

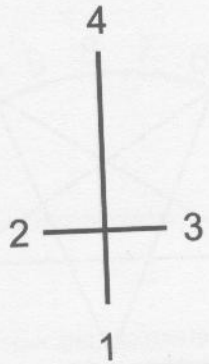


Применяется перед обрядом магического нападения. Расклад дает совет какого Духа использовать в данном случае. После перемешивания колоды выбираются 4 аркана и раскладываются следующим образом:

1-корень ситуации.
2 и 3-проявление магии (также, можно высчитывать и время проявления, если в этих позициях появляются Духи из 72 Князей Тьмы или 12 Принцев Клипот, причем позиция 3 указывает неблагоприятное время для работы, а позиция 2 – время проявления).
4-совет Таро Люцифера к помощи какого Духа прибегнуть.



## 4. Развернутый расклад.

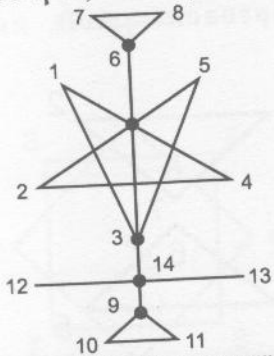


Используется для просмотра различных вопросов. Перемешивается вся колода. Арканы сонмов демонов указывают на людей, наделенных Силой. После перемешивания (как и в раскладе рождения) выбираются 15 арканов и раскладываются следующим образом:

7 и 8-силы, влияющие на заданный вопрос
6-духовный совет.
10-подсознание.
11-сознание.
9-практический совет.
14-вероятный исход событий.
12 и 13-ближайшее будущее.
3-прошлое.
2 и 4-настоящее.
1 и 5-оценка ситуации со стороны.
15-итог.

## 5. Расклад двух треугольников.

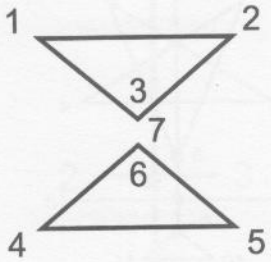


Расклад касается земного вопроса. Арканы раскладываются как обычно.

1-тайное влияние
2-явное влияние
3-что происходит втайне
4-что говорит интуиция
5-сознание
6-ближайшие перемены в физическом плане
7-итог



## 6. Расклад "Черный квадрат".

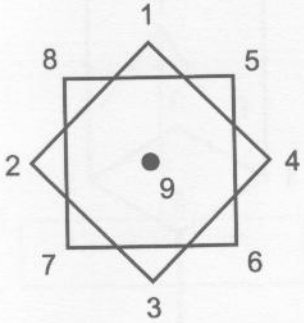


1-препятствие
3-поддержка
8 и 6-ближайшее будующее
5 и 7-дальнее будующее
2-прошлое
4-маловероятное
9-итог

## 7. Расклад "Лилит" (для ведьм).

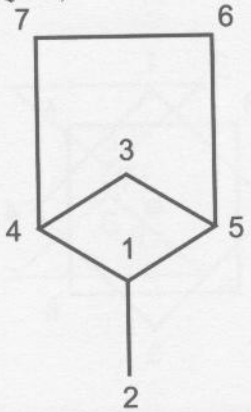


Данный расклад позволяет практикующей ведьме просмотреть свои перспективы в личной жизни. Отличие предсказания в том, что ведьма стоит на темной тропе и обычное таро не сможет объективно сделать просмотр.

1-корень вопроса
2-последствия начала отношений
3-перспективы развития отношений
4-негатив
5-позитив
6-совет
7-итог



## 8. Расклад "Нахема" (для ведьм).

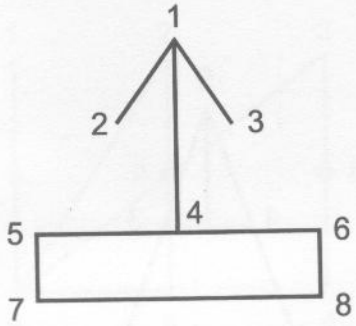


Расклад открывает слабые и сильные стороны ведьмы, указывает на ее ошибки и Дух расклада указывает на шаг, который приведет к желаемому результату.

1-скрытая сила ведьмы
2 и 3-сила и опора ведьмы
4-ошибки ведьмы
5-шаг к результату
6-результат без магического вмешательства
7 и 8-слабые стороны ведьмы

## 9. Расклад "Астарот" (по денежным вопросам).

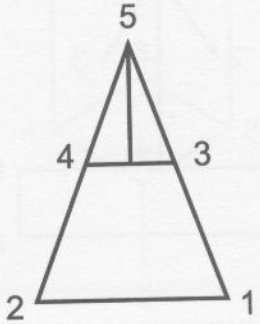


Расклад по денежным вопросам.

1-корень вопроса
2-необходимый шаг к результату
3 и 4-ближайшее будущее при выполнении шага 2
5-итог без вмешательства



## 10. Расклад "Асмодей" (на врагов).

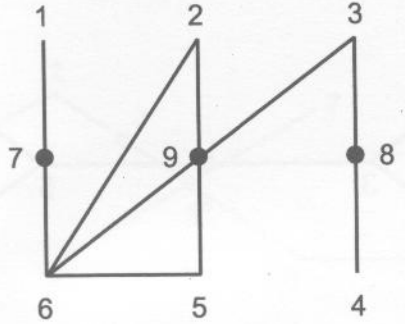


Расклад на врагов.

2-прошлое
3 и 4-влияние врагов на вашу жизнь
5-магическое защитное действие
1 и 6-ваши покровители
7-практический совет
8-действия врагов
9-итог

## 11. Расклад "Вельзевул" (для колдунов).

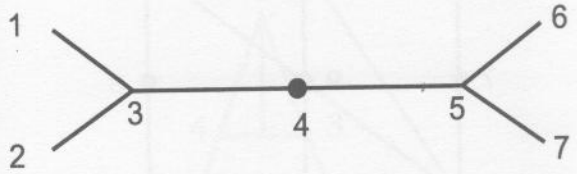


Расклад для колдунов.

1 и 2-силы рода колдуна
3-недавнее прошлое
4-настоящее
5-будущее
6-практический совет
7-итог



## 12. Расклад "Люцифер" (для совета и помощи)

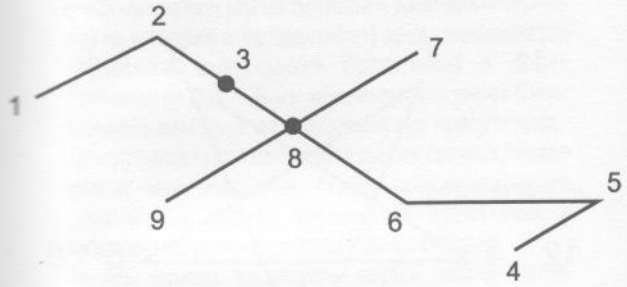


Расклад для совета и помощи.

1 и 2-совет на что обратить внимание
3-прошлое
4 и 5-кто может помочь
6-будущее
7-опасность
8-настоящее
9-итог

## 13. Расклад пентаграммой, расширенный

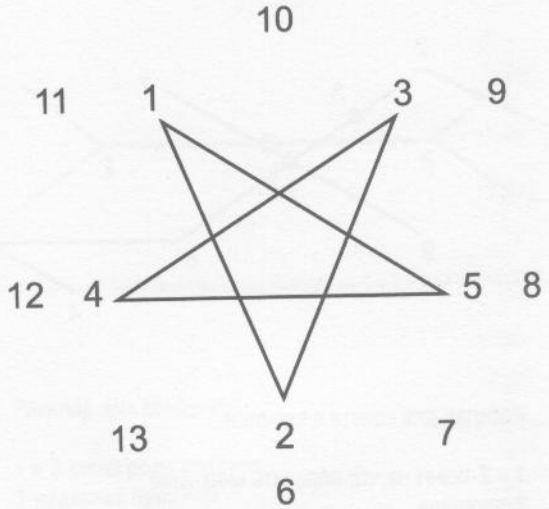


Этот расклад используется для черной медитации. Каждая из 13 карт несет то значение, что выдает Вам Ваша интуиция. Этот расклад используется лишь тогда, когда мастер в совершенстве владеет колодой.



## Магия Таро Люцифера

При обычном вызове Князя Тьмы (смотреть учебник черной магии Ингвара и Аманара «Черная магия в теории и на практике») аркан помещается в Черном Треугольнике Проявления и после заклинания Духов Тьмы используются слова Силы нужного вам Духа до ощущения его присутствия.
Для установления покровительства Темных Гениев дня и часа рождения, берете соответствующие арканы и в период времени их проявления в нужном месте читаете слова Силы 666 раз.
Также, можно проводить малый обряд магии (все обряды магии Таро Люцифера можно изучить в книге Ингвара и Аманара «Магия Таро Люцифера»). Выбираете Духа, которого будете заклинать согласно его магических свойств и ваших целей. На обратной стороне изображения четко пишите желаемый результат и, в момент проявления Духа, (желательно, с учетом дня и времени) в нужном месте читаются 666 раз слова Силы и аркан носится с собой до получения результата. Затем, после результата стирается цель с аркана (пишется карандашом).

ББК 86.41

**Бомбушкар И.С, Балабан А.А**

Б-80

Таро Люцифера. Древняя магическая система. – Луганск: Изд-во "Шико" ООО "Виртуальная реальность", 2009. – 256 стр. Илюстраций 105.

ISBN 978-966-492-055-8

"Таро Люцифера" представляет собой **магическую** и **предсказательную** систему древнего мира. На основе старинных знаний и древней мудрости воплотилась в жизнь эта уникальная колода, в которую заложены все тайны каббалистики, магической тайной астрологии, клипотического мира, его инфернальных обитателях, правила и законы вызова демонических сущностей, а именно, Великих Темных Богов, Королей Ночи, Архидемонов, Принцев Клипот, Князей Ада...

Колдовская колода есть мост и посредник между миром Тьмы и практиком Черного Искусства.

Магия "Таро Люцифера" – это источник колоссального оккультного могущества.

Издание расчитано исключительно на тех немногих, кто интересуется практической черной магией и желает повысить уровень своего магического мастерства.

ББК 86.41

"Таро Люцифера" являє собою **магічну** та **передбачувальну** систему древнього миру. На основі старовинних знань та древньої мудрості втілилась у життя ця унікальна колода, в яку закладені усі тайни кабалістики, тайної магічної астрології, кліпотичного миру та його інфернальних мешканців, правила та закони виклику демонічних істот, а саме, Великих Темних Богів, Нічних Королів, Архідемонів, Принців Кліпот, Князів Пекла...

Чаклунська колода є міст та посередник між миром Темряви та практиком Чорного Мистецтва.

Магія "Таро Люцифера" – це джерело великої окультної могутності.

Видання розраховано вийнятково на тих небагатьох, які цікавляться практичною чорною магією та бажають підвищити рівень своєї магічної майстерності.

ISBN 978-966-492-055-8

© Бомбушкар И.С. (Ингвар)
© Балабан А.А. (Аманар)

Встань с колен, ученик, —
оденься в новые одежды
и иди.

Так говорит Люцифер

Многие нас вызывают,
но приходим мы
лишь к единицам избранных...

Бегемот